

---

# **Conjuntura Econòmica de la demarcació de Terrassa Desembre 2001**

Núm 39

<b>1.- Conjuntura del comerç al detall Setembre i Octubre de 2001</b>	<b>3</b>
<b>2.- Conjuntura industrial per als mesos de setembre i octubre de 2001</b>	<b>8</b>
<b>3.- L'evolució de l'atur a la demarcació de Terrassa durant els mesos de novembre i desembre de 2001. Resum per a l'any 2001</b>	<b>16</b>
<b>4.- La contractació laboral en la demarcació de Terrassa durant els mesos de novembre i desembre. Resum per a l'any 2001</b>	<b>28</b>
<b>5.- Evolució de l'activitat econòmica a la demarcació de Terrassa. Activitats en el 2000.</b>	<b>40</b>



# **La Cambra**

Cambra Oficial de Comerç i  
Indústria de Terrassa

**La informació que conté aquest butlletí, a excepció de l'apartat d'estadístiques, fa referència a l'àmbit geogràfic de la demarcació de la Cambra Oficial de Comerç i Indústria de Terrassa el qual correspon als municipis de Castellbisbal, Gallifa, Matadepera, Olesa de Montserrat, Rellinars, Rubí, Sant Cugat del Vallés, Sant Llorenç Savall, Terrassa, Ullastrell, Vacarisses i Viladecavalls.**

**Nota metodologia:**

Els resultats de conjuntura industrial i comercial són fruits de les enquestes de conjuntura industrial i del comerç al detall que les Cambres de Comerç de Catalunya elaboren cada dos mesos, treballats, però, en l'àmbit de la demarcació de la Cambra de Comerç de Terrassa.

Aquests resultats han estat obtinguts a partir d'una mostra d'empreses escollida entre el sector industrial i un altra entre el sector del comerç al detall, que han donat resposta a un qüestionari de caràcter bàsicament qualitatiu.

Es pot realitzar una validació d'ambdues mostres mitjançant eines estadístiques que permetin establir una fiabilitat de l'estudi i un marge de confiança per a un mostreig de proporcions i univers finit.

Marge d'error per a la mostra d'empreses del sector industrial és de +/-4% si considerem el nombre d'empreses i de +/-1,4% si considerem el nombre de treballadors, amb una seguretat del 95,5% de probabilitat, suposant que  $p=q=50\%$ .

Marge d'error per a la mostra d'empreses del sector del comerç al detall és de +/-12%, amb una seguretat del 95,5% de probabilitat, suposant que  $p=q=50\%$ .

# 1. Conjuntura del comerç al detall per als mesos de setembre i octubre de 2001

## Dades per als mesos de setembre i octubre de 2001

Durant els mesos de setembre i octubre de 2001 els resultats de l'enquesta de conjuntura del comerç mostren un to pessimista, després de la lleugera recuperació mostrada durant els mesos d'estiu. Aquesta tendència ha estat especialment marcada en els sectors de la alimentació, equipament de la persona, farmàcia i drogueria i parament de la llar, mentre que en el sector de les grans superfícies la marxa dels negocis ha estat bona o normal, però en cap cas negativa. Els nivells d'existències en el magatzem, indicador del complement de les previsions de vendes, al finalitzar el període analitzat ha estat elevat en els sectors d'alimentació i equipament de la persona, mentre que a la resta el nivell ha estat normal o baix, especialment en les grans superfícies, el que reafirma la bona marxa dels negocis que aquest sector ha tingut durant aquest dos mesos.

Gràfic 1.1 Marxa dels negocis durant el bimestre actual

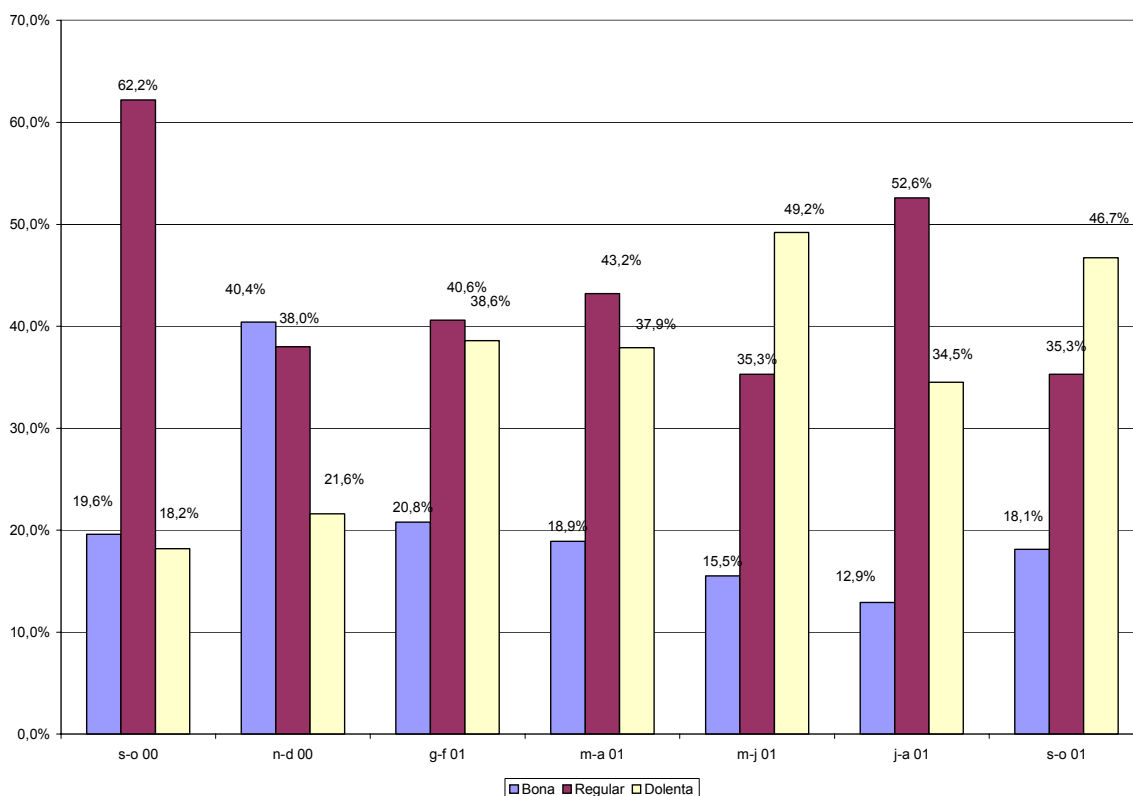

## Dades per als mesos de setembre i octubre en relació als mesos de juliol i agost

En relació als dos mesos anteriors la xifra de vendes en el període analitzat ha estat menor en el sectors d'equipament de la persona, farmàcia i drogueria i parament de la llar, mentre que els sector de l'alimentació manté un bon ritme d'activitat, efecte que mostra que el consum després del període estival se centra en les necessitats més bàsiques. Les vendes de vehicles han disminuït de forma notable mentre que les grans

superfícies han mantingut la seva activitat en un bon nivell després del període de vacances.

**Gràfic 1.2 Xifra de vendes comparada amb el bimestre anterior**

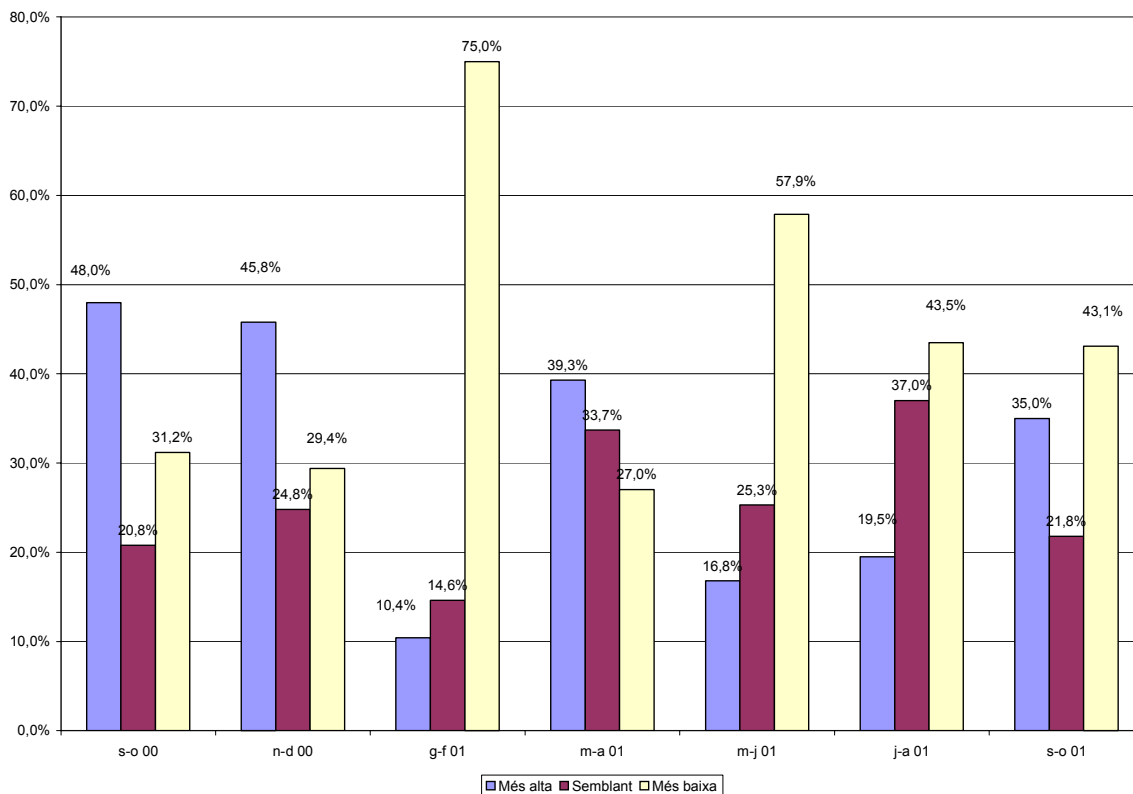

Pel que fa als preus de venda, continua la tendència a l'alça generalitzada a tots els sectors comercials, excepte pel que fa a la venda de vehicles i accessoris i en el sector de les grans superfícies, on la tònica general és el manteniment dels preus. Durant aquest dos mesos, la variació de l'IPC ha estat negativa en un 0,1%, quedant la variació interanual de l'índex de preus al consum en el 3% durant el mes de setembre i en el 2.7% durant el mes d'octubre.

### **Comparació interanual. Dades corresponents als mesos de setembre i octubre en relació als mateixos mesos de l'any 2000**

En relació als mesos de setembre i octubre de l'any passat, la xifra de vendes ha estat més baixa per als sectors d'equipament de la persona, farmàcia i drogueria, parament de la llar i vehicles i accessoris, mantenint-se en el sector de l'alimentació i augmentant en el sector de les grans superfícies. El nivell d'ocupació es manté pràcticament sense variacions per a tots els sectors, observant-se una petita disminució en els sectors de vehicles i en les grans superfícies.

Pel que fa als preus de venda en relació a l'any passat, es manté la tendència a l'alça generalitzada en tots els sectors, excepte en el sector de vehicles i accessoris.

**Gràfic 1.3 Xifra de vendes comparada amb l'any anterior**

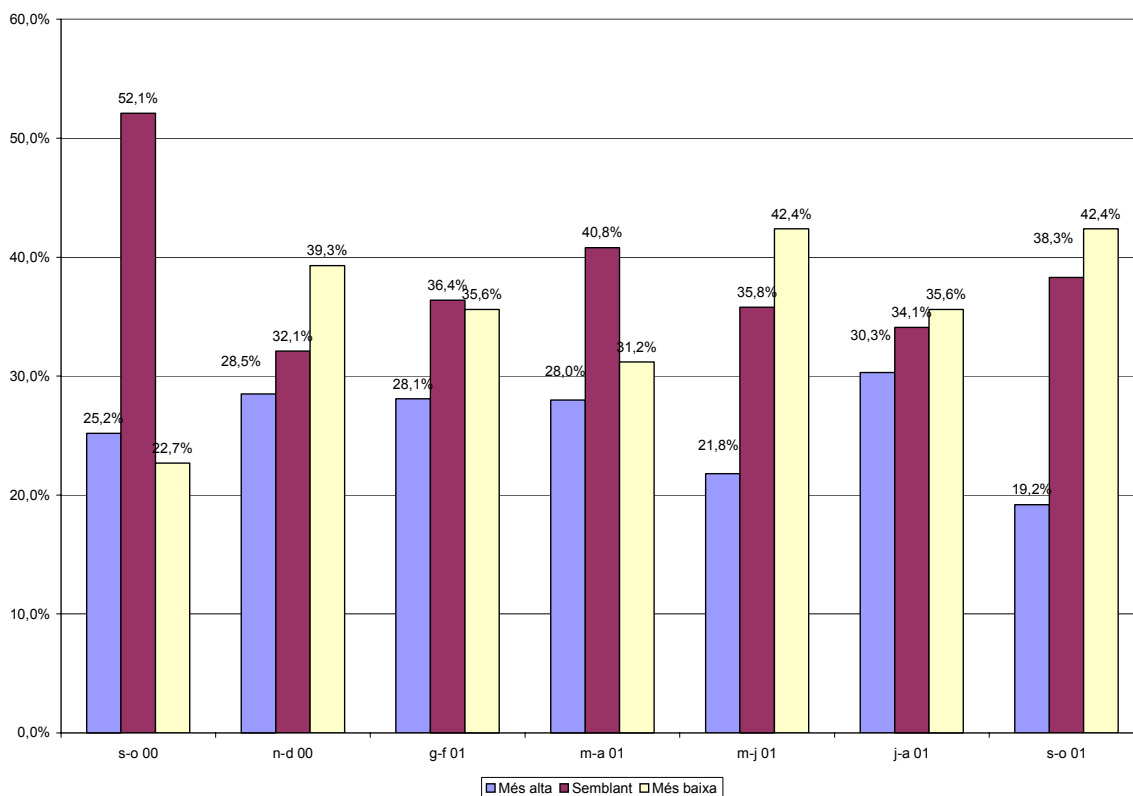

## Previsions per als propers quatre mesos

Per als propers quatre mesos les compres a proveïdors poden augmentar sensiblement en els sectors d'alimentació i parament de la llar, mentre que en les grans superfícies les compres poden augmentar considerablement, en previsió de la campanya de Nadal dels propers dos mesos. En canvi, en els sectors d'equipament de la persona, farmàcia i drogueria i vehicles i accessoris, les previsions indiquen una disminució de les compres a proveïdors.

Pel que fa als preus de venda, la tendència general serà el manteniment, experimentant augments moderats en els sectors d'alimentació i parament de la llar. El nivell d'ocupació es mantindrà estable en tots els sectors comercials.

## Factors que limiten la marxa dels negocis

L'augment de la competència (76,7%) i la debilitat de la demanda (69,1%), són els principals elements indicats per les empreses que poden limitar la marxa dels negocis en tots els sectors en general. Altres factors com les dificultats de finançament (22,7%) i l'augment dels costos d'explotació (27,4%) també han estat assenyalats per les empreses. Factors que, en general, són els que es venen repetint en les successives enquestes de conjuntura que es realitzen cada dos mesos.

**Gràfic 1.4 Tendència de la marxa dels negocis per als propers quatre mesos**

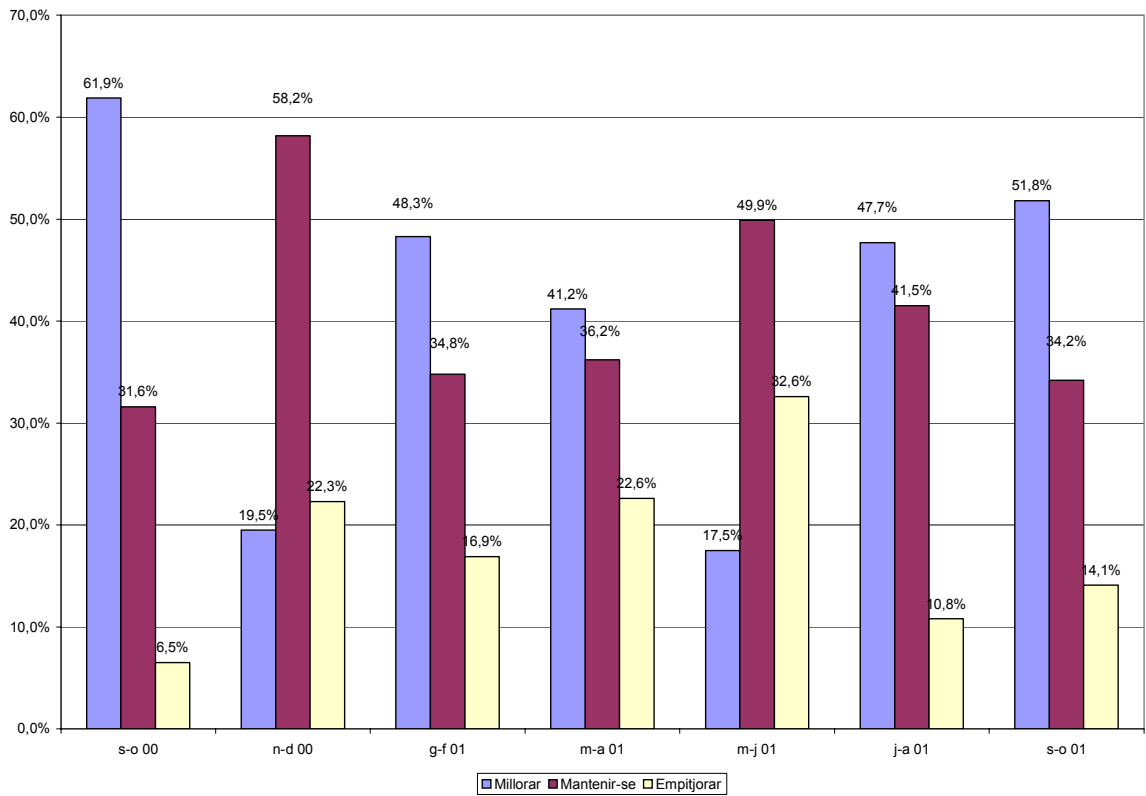

**Gràfic 1.5 Factors que limiten la marxa dels negocis**

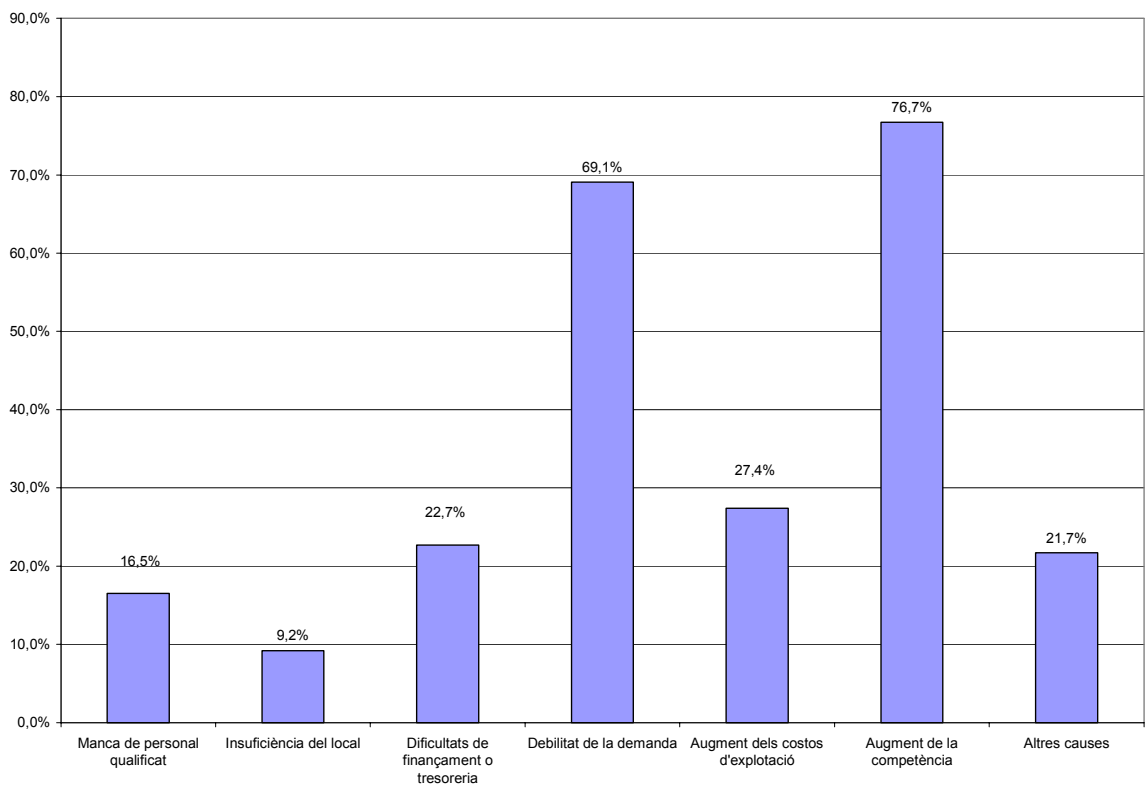

## **Impacte dels atemptats als Estats Units sobre l'activitat comercial**

En general, els atemptats del passat 11 de setembre als Estats Units no han tingut un efecte negatiu sobre les vendes dels comerços de la demarcació en el període analitzat segons el 73,5% dels comerços, mentre que per a un 21,3% creuen que l'impacte ha estat negatiu i un per a un 4,9%, molt negatiu. Un 0,3% dels comerços han considerat que l'efecte pot haver estat positiu.

Per sectors, els més afectats han estat el de vehicles i accessoris, parament de la llar i farmàcia i drogueria.

De cara al futur, l'impacte sobre les vendes serà nul segons el 34,8% dels comerços, negatiu segons el 24,8 i molt negatiu segons el 3,1%. Hi ha un 37,3% dels comerços que o bé no han sabut valorar-ho o consideren que l'impacte sobre les vendes futures és imprevisible.

En relació a l'impacte sobre les inversions futures del sector comercial, els atemptats del passat 11 de setembre, el 48,8% dels comerços consideren que serà nul, el 16,3% negatiu i un 0,1% molt negatiu. Hi ha un 34,7% dels comerços que no ho saben que consideren que és imprevisible valorar-ho.

## 2. Conjuntura industrial per als mesos de setembre i octubre de 2001

### El conjunt de la indústria

#### Dades per als mesos de setembre i octubre de 2001

Els resultats de l'enquesta de conjuntura industrial corresponents als mesos de setembre i octubre de 2001 mostren uns resultats que indiquen una certa recuperació de l'activitat després de la baixada produïda durant els mesos anteriors a l'estiu. Durant aquest dos mesos la cartera de comandes ha augmentat sensiblement impulsada tant per les comandes nacionals com estrangeres. El nivell d'estoc al magatzem ha estat baix en general, el que indica que les previsions de venda durant el període analitzat s'ha complert en línies generals.

La cartera de comandes ha assegurat un període d'activitat de 47,5 dies, termini molt similar als enregistrats durant gairebé tot l'any 2001.

Pel que fa al grau d'ús de la capacitat productiva, ha estat del 85,10% durant el període analitzat, el que indica que en cas de d'haver d'afrontar augments de demanda i de producció no seria necessari una inversió en equips productius de forma immediata.

Gràfic 2.1 Marca dels negocis per al conjunt de la indústria

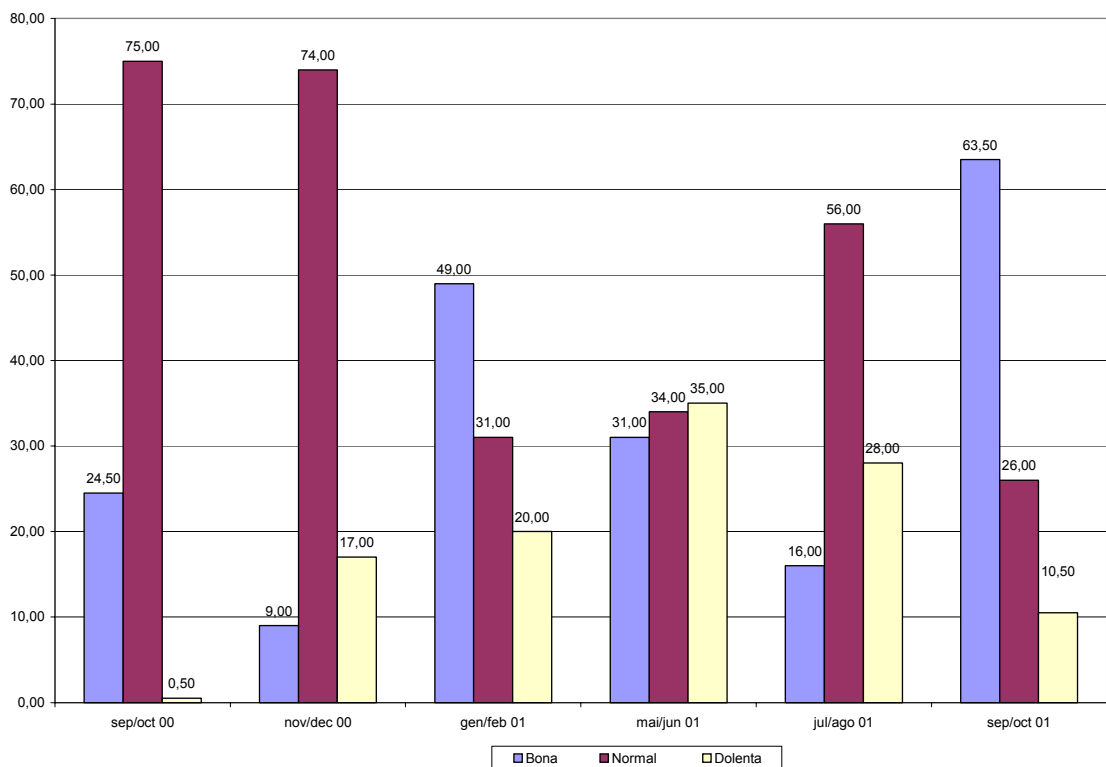



**Quadre 2.1 Resultats de l'enquesta de conjuntura per als mesos de setembre i octubre**

PERÍODE		sep/oct 00	nov/dec 00	gen/feb 01	mai/jun 01	jul/ago 01	sep/oct 01
<b>Marxa dels negocis</b>							
	<b>Bona</b>	24,50	9,00	49,00	31,00	16,00	63,50
	<b>Normal</b>	75,00	74,00	31,00	34,00	56,00	26,00
	<b>Dolenta</b>	0,50	17,00	20,00	35,00	28,00	10,50
	<b>Saldo</b>	24,00	-8,00	29,00	-4,00	-12,00	53,00
<b>Cartera de comandes total</b>							
	<b>Alt</b>	10,50	3,50	64,50	13,50	21,00	70,50
	<b>Normal</b>	60,00	55,00	9,00	25,00	56,00	9,00
	<b>Baix</b>	29,50	41,50	26,50	61,50	23,00	20,50
	<b>Saldo</b>	-19,00	-38,00	38,00	-48,00	-2,00	50,00
<b>Cartera de comandes estranger</b>							
	<b>Alt</b>	12,00	7,50	53,50	19,50	7,00	75,00
	<b>Normal</b>	58,00	53,00	33,00	29,00	66,00	9,00
	<b>Baix</b>	30,00	39,50	13,50	51,50	27,00	16,00
	<b>Saldo</b>	-18,00	-32,00	40,00	-32,00	-20,00	59,00
<b>Nivell estoc prod. acabat</b>							
	<b>Elevat</b>	26,50	34,00	38,00	50,50	23,00	18,00
	<b>Normal</b>	15,00	10,00	57,00	32,00	65,00	21,00
	<b>Baix</b>	58,50	56,00	5,00	17,50	12,00	61,00
	<b>Saldo</b>	-32,00	-22,00	33,00	33,00	11,00	-43,00
<b>Nombre dies de feina assegurats</b>		48,50	47,50	130,10	45,70	42,10	47,50
<b>Grau us capacitat productiva</b>		86,50	90,20	81,20	87,80	82,20	85,10

### Factors que limiten l'augment de la producció

El factor més assenyalat pel conjunt de la indústria que pot limitar l'augment de la producció ha estat la insuficiència de l'equip productiu, segons el 17% de les empreses d'aquest sector. Això pot indicar, donat que no s'està a la plena capacitat de producció, que els equips de producció poden necessitar una renovació per obsolescència.

Altres factors assenyalats han estat la debilitat de la demanda (14%) i la competència de les importacions (15%), factor aquest últim contra el que cal lluitar augmentant la competitivitat i obrint nous mercats en altres països.

### Dades per als mesos de setembre i octubre en relació als mesos de juliol i agost

En relació als dos mesos anteriors la producció física s'ha mantingut en un bon nivell, impulsada per el bon nivell tant de les vendes nacionals com de les exportacions. El nivell d'ocupació es manté en un ritme de creixement molt discret mentre que els preus de venda industrials segueixen una petita tendència a la baixa.

### Tendència per als propers quatre mesos

Per als propers quatre mesos es preveu un manteniment de la cartera de comandes nacional mentre que la cartera de comandes estrangera pot disminuir considerablement com a conseqüència de la incertesa creada arran dels atemptats de passat 11 de setembre als Estats Units i del posterior inici del conflicte bèl·lic a l'Afganistan. Com a conseqüència de tot això, el grau d'utilització de la capacitat productiva pot situar-se al 88% com a molt, amb disminucions de les vendes tant nacionals com estrangeres.

El nivell d'ocupació pot iniciar un retrocés mentre que el nivell de preus industrials s'incrementaran sensiblement.

## La indústria química

### Dades per als mesos de setembre i octubre de 2001

En relació a la indústria del sector químic, els resultats de l'enquesta de conjuntura per als mesos de setembre i octubre són molt positius pel que fa a la marxa dels negocis, impulsat tant per la cartera de comandes nacional com estrangera i amb nivells de producte acabat en el magatzem molt ajustats a les previsions de producció i venda.

La cartera de comandes ha assegurat un període de treball de 128,40 dies, un dels terminis més llargs dels últims períodes analitzats. El grau d'ús de la capacitat productiva ha estat del 85,60%, valor molt similar als enregistrats durant l'any 2001 i que deixa marge per afrontar augments de producció sense la necessitat, en principi, de noves inversions en equips productius.

Gràfic 2.2 Marxa dels negocis per a la indústria química

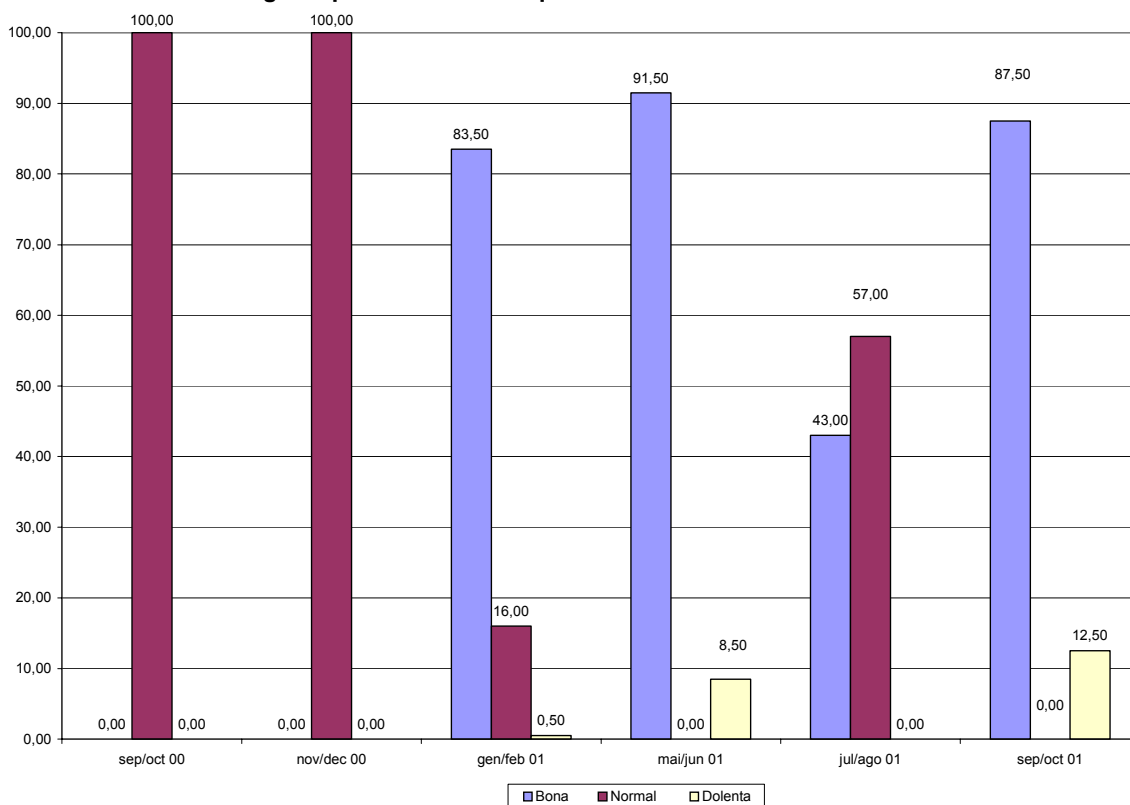

### Factors que limiten l'augment de la producció

Els factors assenyalats per la indústria química que poden limitar l'augment de la producció han estat la insuficiència de l'equip productiu (59%) i la debilitat de la demanda (28%). El primer factor està directament relacionat amb l'ús de la capacitat productiva que per a aquest període analitzat ha estat del 85,6%. Per tant, podem intuir que els equips productius poden necessitar una renovació per antiguitat. En relació al segon factor, cal que les empreses apostin per la internacionalització i l'obertura a nous mercats.

**Quadre 2.2 Resultats de l'enquesta de conjuntura per a la indústria química**

PERÍODE	sep/oct 00	nov/dec 00	gen/feb 01	mai/jun 01	jul/ago 01	sep/oct 01
<b>Marxa dels negocis</b>						
<b>Bona</b>	0,00	0,00	83,50	91,50	43,00	87,50
<b>Normal</b>	100,00	100,00	16,00	0,00	57,00	0,00
<b>Dolenta</b>	0,00	0,00	0,50	8,50	0,00	12,50
<b>Saldo</b>	0,00	0,00	83,00	83,00	43,00	75,00
<b>Cartera de comandes total</b>						
<b>Alt</b>	0,00	0,00	83,50	31,50	0,50	68,00
<b>Normal</b>	100,00	100,00	16,00	60,00	91,00	19,00
<b>Baix</b>	0,00	0,00	0,50	8,50	8,50	13,00
<b>Saldo</b>	0,00	0,00	83,00	23,00	-8,00	55,00
<b>Cartera de comandes estranger</b>						
<b>Alt</b>	0,00	31,50	0,00	20,00	8,00	68,00
<b>Normal</b>	100,00	68,00	100,00	71,00	83,00	19,00
<b>Baix</b>	0,00	0,50	0,00	9,00	9,00	13,00
<b>Saldo</b>	0,00	31,00	0,00	11,00	-1,00	55,00
<b>Nivell estoc prod. acabat</b>						
<b>Elevat</b>	61,50	54,50	61,50	20,50	0,00	19,50
<b>Normal</b>	38,00	45,00	38,00	79,00	100,00	80,00
<b>Baix</b>	0,50	0,50	0,50	0,50	0,00	0,50
<b>Saldo</b>	61,00	54,00	61,00	20,00	0,00	19,00
<b>Nombre dies de feina assegurats</b>	23,10	48,00	22,00	82,90	92,70	128,40
<b>Grau us capacitat productiva</b>	77,70	80,30	87,40	92,10	84,30	85,60

### Dades per als mesos de setembre i octubre en relació als mesos de juliol i agost

En relació als mesos de juliol i agost la producció física en el sector de la indústria química ha estat elevat tot i que les vendes nacionals i estrangeres han sofert una petita davallada. Descens que pot ser conseqüència de la situació d'incertesa internacionals arran els fets del passat 11 de setembre i les seves conseqüències posteriors.

El nivell d'ocupació s'ha mantingut en un bon ritme, mentre que el nivell de preus dels productes del sector químic no han variat.

### Tendència per als propers quatre mesos

Per als propers quatre mesos la cartera de comandes nacional es mantindrà elevada, mentre que les exportacions es mantindran als nivells actuals. El grau d'utilització de la capacitat productiva baixarà fins al 76,5% com a conseqüència d'aquest manteniment de les exportacions. El nivell de preus i la ocupació també es mantindran sense variacions significatives.

### Productes metàl·lics i maquinària

#### Dades per als mesos de setembre i octubre

Pel que fa a la indústria de productes metàl·lics i maquinària, els resultats de l'enquesta de conjuntura mostren resultats molt positius tant pel que fa a la cartera de comandes nacional i estrangera com en relació als nivell de producte acabant al magatzem en acabar el període analitzat.

Tot i que els resultats del període han estat positius, la cartera de comandes ha assegurat 32 dies de feina, valor molt similar als assolits en els últims períodes, però que s'allunya molt dels valors del conjunt de la indústria i d'altres sectors industrials.

El grau d'utilització de la capacitat productiva ha estat al voltant del 90%, valor molt proper a la plena capacitat i que pot indicar la necessitat de noves inversions en equips productius per afrontar possibles augments de la producció.

**Gràfic 2.3 Marxa dels negocis per a la indústria de productes metàl·lics i maquinària**

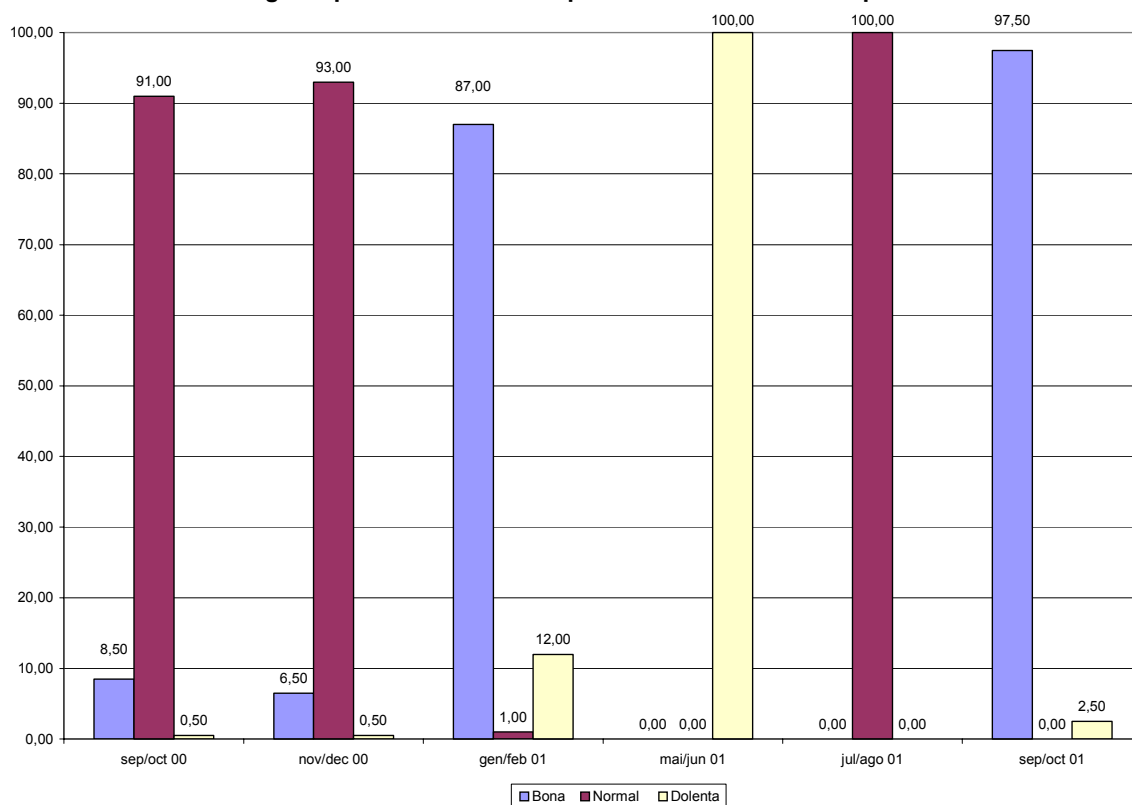

**Quadre 2.3 Resultats de l'enquesta de conjuntura per a la indústria de productes metàl·lics i maquinària**

PERÍODE	sep/oct 00	nov/dec 00	gen/feb 01	mai/jun 01	jul/ago 01	sep/oct 01
<b>Marxa dels negocis</b>						
Bona	8,50	6,50	87,00	0,00	0,00	97,50
Normal	91,00	93,00	1,00	0,00	100,00	0,00
Dolenta	0,50	0,50	12,00	100,00	0,00	2,50
Saldo	8,00	6,00	75,00	-100,00	0,00	95,00
<b>Cartera de comandes total</b>						
Alt	3,50	2,50	87,00	0,00	0,00	97,50
Normal	96,00	97,00	5,00	0,00	96,00	0,00
Baix	0,50	0,50	8,00	100,00	4,00	2,50
Saldo	3,00	2,00	79,00	-100,00	-4,00	95,00
<b>Cartera de comandes estranger</b>						
Alt	3,50	2,50	88,50	0,00	0,00	100,00
Normal	96,00	97,00	0,00	0,00	100,00	0,00
Baix	0,50	0,50	11,50	100,00	0,00	0,00
Saldo	3,00	2,00	77,00	-100,00	0,00	100,00
<b>Nivell estoc prod. acabat</b>						
Elevat	0,00	0,50	0,00	100,00	0,00	1,00
Normal	10,00	6,00	100,00	0,00	100,00	4,00
Baix	90,00	93,50	0,00	0,00	0,00	95,00
Saldo	-90,00	-93,00	0,00	100,00	0,00	-94,00
<b>Nombre dies de feina assegurats</b>	40,20	40,60	39,00	45,00	31,00	32,10
<b>Grau us capacitat productiva</b>	90,60	89,80	12,50	60,00	81,40	90,00

## **Factors que limiten l'augment de la producció**

Per a les empreses industrials que pertanyen al sector de productes metàl·lics i maquinària, els factors que limiten l'augment de la producció no estan relacionats amb la debilitat de la demanda, l'escassetat de ma d'obra, els equips productius, el finançament o la competència de les importacions. Són altres causes, sense especificar, les que poden limitar l'augment de la producció, segons el 97% de les indústries d'aquest sector.

## **Dades per als mesos de setembre i octubre en relació als mesos de juliol i agost**

En relació als dos mesos anteriors al període analitzat, gairebé totes les magnituds mesurades han augmentat segons el 95% de les empreses industrials d'aquest sector. Aquestes magnituds han estat la producció física, el volum de vendes nacional i estranger i el nivell d'ocupació. Només els preus de venda han disminuït, segons el mateix percentatge d'indústries del sector metall i maquinària.

## **Tendència per als propers quatre mesos**

Les previsions per als propers quatre mesos fetes per les empreses industrials d'aquest sector són molt conservadores, en el sentit que no es preveuen grans canvis pel que fa a la cartera de comandes nacionals i estrangera, les vendes el nivell d'ocupació i els preus de venda. El grau d'ús de la capacitat productiva se situarà al voltant del 89,20%, valor similar a l'assolit realment durant aquest període analitzat.

## **La indústria tèxtil**

### **Dades per als mesos de setembre i octubre**

Pel que fa a la indústria tèxtil, els resultats de l'enquesta de conjuntura corresponents als mesos de setembre i octubre mostren que la cartera de comandes segueix dèbil, principalment per la debilitat de la demanda interna tot i mostrar una certa recuperació. El nivell de producte acabat en el magatzem ha estat baix i, per tant, s'han complert les previsions de venda per a aquest període.

La lenta recuperació de la cartera de comandes han assegurat un termini de producció equivalent a 108 dies, el termini més llarg des dels mesos de gener i febrer de 2000.

### **Factors que limiten l'augment de la producció**

La debilitat de la demanda i la competència de les importacions són els dos únics factors assenyalats per les indústries del sector tèxtil. El primer factor ha estat assenyalat pel 50% de les indústries enquestades mentre que el segon ha estat assenyalat per el 34%. Factors als quals cal afrontar augmentant la competitivitat de les empreses a través de l'obertura a nous mercats estrangers.

**Gràfic 2.4 Marxa dels negocis per a la indústria tèxtil**

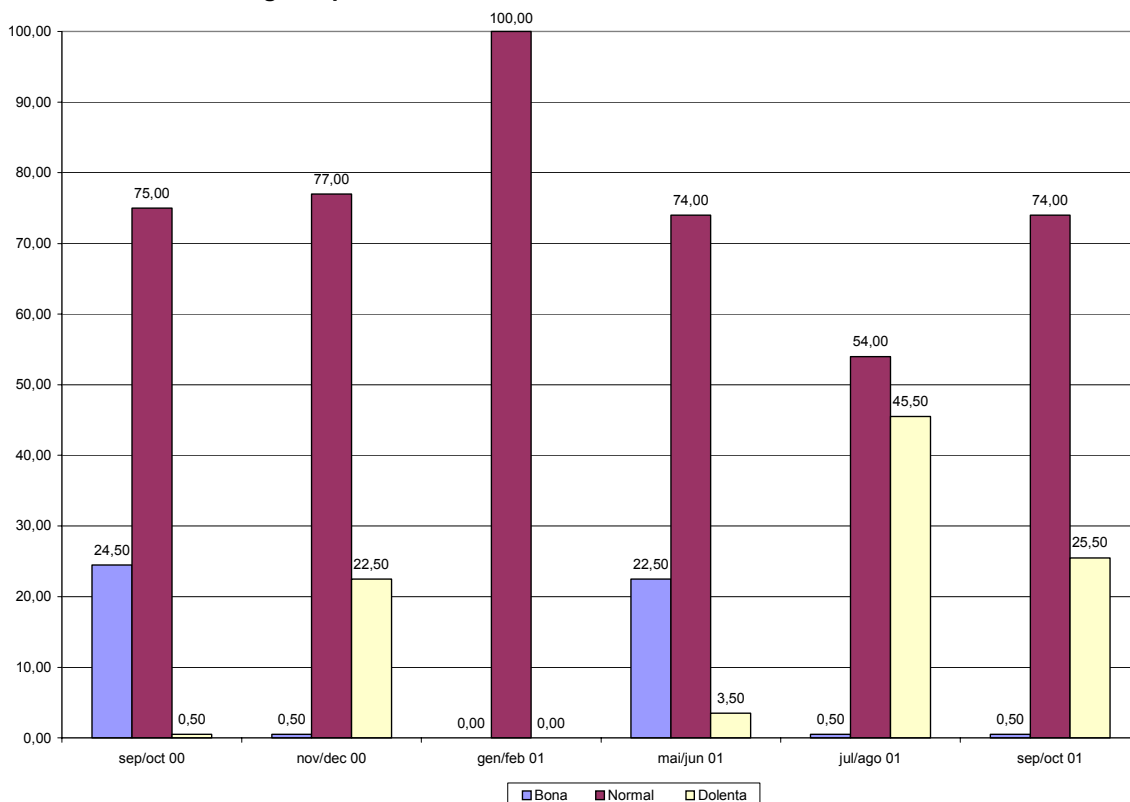

**Quadre 2.4 Resultats de l'enquesta de conjuntura de la indústria tèxtil**

BIMESTRE ACTUAL		sep/oct 00	nov/dec 00	gen/feb 01	mai/jun 01	jul/ago 01	sep/oct 01
<b>Marxa dels negocis</b>							
	<b>Bona</b>	24,50	0,50	0,00	22,50	0,50	0,50
	<b>Normal</b>	75,00	77,00	100,00	74,00	54,00	74,00
	<b>Dolenta</b>	0,50	22,50	0,00	3,50	45,50	25,50
	<b>Saldo</b>	24,00	-22,00	0,00	19,00	-45,00	-25,00
<b>Cartera de comandes total</b>							
	<b>Alt</b>	24,50	0,00	72,00	0,00	0,50	57,50
	<b>Normal</b>	18,00	0,00	28,00	8,00	45,00	3,00
	<b>Baix</b>	57,50	100,00	0,00	92,00	54,50	39,50
	<b>Saldo</b>	-33,00	-100,00	72,00	-92,00	-54,00	18,00
<b>Cartera de comandes estranger</b>							
	<b>Alt</b>	27,50	0,50	16,50	8,50	11,50	59,50
	<b>Normal</b>	14,00	22,00	83,00	21,00	37,00	14,00
	<b>Baix</b>	58,50	77,50	0,50	70,50	51,50	26,50
	<b>Saldo</b>	-31,00	-77,00	16,00	-62,00	-40,00	33,00
<b>Nivell estoc prod. acabat</b>							
	<b>Elevat</b>	59,00	97,50	72,00	71,50	52,00	3,50
	<b>Normal</b>	5,00	2,00	28,00	25,00	42,00	39,00
	<b>Baix</b>	36,00	0,50	0,00	3,50	6,00	57,50
	<b>Saldo</b>	23,00	97,00	72,00	68,00	46,00	-54,00
<b>Nombre dies de feina assegurats</b>		61,80	16,20	113,80	62,50	20,30	108,60
<b>Grau us capacitat productiva</b>		87,30	86,90	93,50	88,20	76,60	85,50

## **Dades per als mesos de setembre i octubre en relació als mesos de juliol i agost**

En relació als dos mesos anteriors, els resultats de l'enquesta de conjuntura indiquen un descens de la producció física com a conseqüència de la debilitat de la demanda interna. Les exportacions s'han mantingut en un bon nivell tot i continuar la tendència a la baixa. Pel que fa al nivell d'ocupació ha estat pràcticament sense variacions, mentre que els preus de venda segueixen baixant.

## **Tendència per als propers quatre mesos**

Per als propers quatre mesos la cartera de comandes es mantindrà sense variacions, ja que la previsió de disminució de les exportacions es compensarà amb un major dinamisme de la demanda interna. El grau d'ús de la capacitat productiva pot situar-se al voltant de la plena ocupació, el que pot indicar que serà necessària una renovació dels equips productius, donat els nivells de demanda i de venda previstos.

Pel que fa al nivell d'ocupació i al nivell de preus, pot seguir una dèbil tendència a la baixa.

### 3. L'evolució de l'atur a la demarcació de Terrassa durant els mesos de novembre i desembre de 2001. Resum per al any 2001

#### L'atur enregistrat en el mes de novembre

Durant el mes de novembre el nivell d'atur a les poblacions de la demarcació de Terrassa s'ha mantingut estable en el seu conjunt en relació al mes d'octubre anterior, amb únicament una persona aturada menys. En canvi, si ho comparem amb la xifra d'atur de l'any 2000, el ritme de creixement puja fins el 14,85%. La taxa d'atur a la demarcació segueix en el 7,47%, la mateixa que l'enregistrada durant els dos mesos anteriors.

**Quadre 3.1 Variació mensual i anual de l'atur enregistrat  
Novembre de 2001**

	novembre-00	octubre-01	novembre-01	Variació mensual	Variació anual	% variació mensual	% variació anual	Taxa atur
<b>Demarcació</b>	9.065	10.412	10.411	-1	1.346	-0,01%	14,85%	7,47%
<b>Catalunya</b>	166.896	179.459	184.274	4.815	17.378	2,68%	10,41%	6,73%
<b>Espanya</b>	1.556.879	1.540.003	1.572.847	32.844	15.968	2,13%	1,03%	9,22%

Font: Departament de Treball de la Generalitat de Catalunya i elaboració pròpia

Per poblacions de la demarcació, destaquen els descensos en relació al mes d'octubre enregistrats a les poblacions de Rubí i Sant Cugat del Vallès amb 26 i 10 persones aturades més i l'augment enregistrat a Terrassa, amb una augment de 27 persones. A totes les poblacions de la demarcació, la variació interanual és positiva, excepte a Ullastrell, que manté el ritme interanual de descens del nivell d'atur mantingut durant tot l'any 2001.

Vacarisses segueix sent la població de la demarcació amb la taxa d'atur més elevada, amb el 9,90%, amb 83 persones aturades, seguit de Terrassa, amb el 8,10% i amb 6.027 persones en situació d'atur en el mes de novembre.

**Quadre 3.2 Atur enregistrat a les poblacions de la demarcació de Terrassa  
Novembre de 2001**

Població	nov-00	oct-01	nov-01	Variació mensual	Variació anual	% variació mensual	% variació anual	Taxa atur
Castellbisbal	152	220	231	11	79	5,00%	51,97%	7,52
Gallifa	1	1	1	0	0	0,00%	0,00%	1,61
Matadepera	74	89	91	2	17	2,25%	22,97%	3,35
Olesa de Montserrat	422	516	518	2	96	0,39%	22,75%	7,72
Rellinars	5	4	7	3	2	75,00%	40,00%	4,70
Rubí	1.633	1.870	1.844	-26	211	-1,39%	12,92%	7,24
St Cugat del Vallès	1.195	1.369	1.359	-10	164	-0,73%	13,72%	6,09
St Llorenç Savall	42	56	47	-9	5	-16,07%	11,90%	5,54
Terrassa	5.300	6.000	6.027	27	727	0,45%	13,72%	8,10
Ullastrell	31	28	26	-2	-5	-7,14%	-16,13%	5,92
Vacarisses	58	84	83	-1	25	-1,19%	43,10%	9,90
Viladecavalls	152	175	177	2	25	1,14%	16,45%	7,32
<b>Total</b>	<b>9.065</b>	<b>10.412</b>	<b>10.411</b>	<b>-1</b>	<b>1.346</b>	<b>-0,01%</b>	<b>14,85%</b>	<b>7,47</b>

Font: Departament de Treball de la Generalitat de Catalunya i elaboració pròpia



**Gràfic 3.1 Evolució de l'atur enregistrat a la demarcació de Terrassa+ Novembre de 2001**

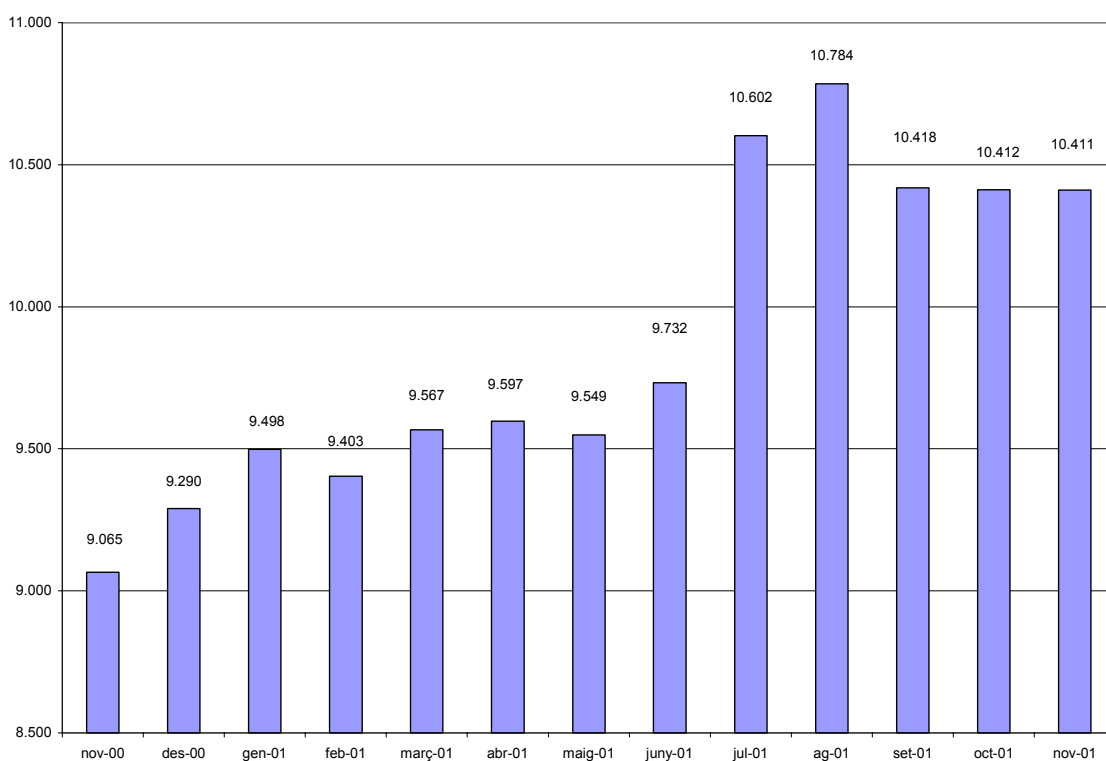

## L'atur per sectors d'activitat

El sector serveis és el que agrupa el major nivell d'atur amb 4.930 persones que representa el 47,35% del total. Aquest sector és l'únic que ha experimentat un lleuger descens en el nivell d'atur en relació al mes d'octubre passat, amb 39 persones aturades menys. La indústria, amb 3.721 persones aturades en el mes de novembre, representa el 35,74% del total i la construcció, amb 894, representa el 8,59%.

L'evolució interanual del nivell d'atur segueix a l'alça, destacant l'augment del 25,74% en el sector de la construcció i del 16,03% en el sector serveis. Pel que fa a les persones que busquen la primera feina, es mantenen el 828, igual que durant el mes d'octubre, enregistrant, però, un augment del 22,85% en relació al mes de novembre de l'any 2000.

**Quadre 3.3 Atur enregistrat a la demarcació de Terrassa, Catalunya i Espanya, per sectors d'activitat.**

	Agricultura	Indústria	Construcció	Serveis	Sense oc. Ant.	Total
<b>Demarcació</b>	38	3.721	894	4.930	828	<b>10.411</b>
<b>Catalunya</b>	1.187	49.421	14.565	105.375	13.726	<b>184.274</b>
<b>Espanya</b>	39.754	248.236	153.356	889.916	241.585	<b>1.572.847</b>

Font: Departament de Treball de la Generalitat de Catalunya i elaboració pròpia

**Quadre 3.4 Variació mensual i anual de l'atur enregistrat, per sectors d'activitat  
 Novembre de 2001**

	novembre-00	octubre-01	novembre-01	Variació mensual	Variació anual	% variació mensual	% variació anual
<b>Agricultura</b>	38	44	38	-6	0	-13,64%	0,00%
<b>Indústria</b>	3.393	3.686	3.721	35	328	0,95%	9,67%
<b>Construcció</b>	711	885	894	9	183	1,02%	25,74%
<b>Serveis</b>	4.249	4.969	4.930	-39	681	-0,78%	16,03%
<b>Sense oc. Anterior</b>	674	828	828	0	154	0,00%	22,85%
<b>Total</b>	<b>9.065</b>	<b>10.412</b>	<b>10.411</b>	<b>-1</b>	<b>1.346</b>	<b>-0,01%</b>	<b>14,85%</b>

Font: Departament de Treball de la Generalitat de Catalunya i elaboració pròpia

**Quadre 3.5 Variació mensual i anual de l'atur enregistrat, per subsectors d'activitat  
 Novembre de 2001**

	novembre-00	octubre-01	novembre-01	Variació mensual	Variació anual	% variació mensual	% variació anual
Agric. i ram.	37	43	37	-6	0	-13,95%	0,00%
Pesca	1	1	1	0	0	0,00%	0,00%
Ind. extractives	7	11	10	-1	3	-9,09%	42,86%
Ind. Manufact.	3.369	3.661	3.695	34	326	0,93%	9,68%
Electr., gas i aigua	17	14	16	2	-1	14,29%	-5,88%
Construcció	711	885	894	9	183	1,02%	25,74%
Comerç, rep.	1.118	1.322	1.285	-37	167	-2,80%	14,94%
Hoteleria	365	386	422	36	57	9,33%	15,62%
Transport i com.	194	234	247	13	53	5,56%	27,32%
Mediació financera	65	84	80	-4	15	-4,76%	23,08%
Immobiliàries	1.508	1.835	1.796	-39	288	-2,13%	19,10%
Administració	175	166	163	-3	-12	-1,81%	-6,86%
Educació	163	191	190	-1	27	-0,52%	16,56%
Act. Sanitàries	238	292	287	-5	49	-1,71%	20,59%
Altres act. Socials	384	422	425	3	41	0,71%	10,68%
Personal domèstic	36	37	35	-2	-1	-5,41%	-2,78%
Org. Extraterritorials	3	0	0	0	-3	n/a	-100,00%
Sens ocup. anterior	674	828	828	0	154	0,00%	22,85%
<b>TOTAL</b>	<b>9.065</b>	<b>10.412</b>	<b>10.411</b>	<b>-1</b>	<b>1.346</b>	<b>-0,01%</b>	<b>14,85%</b>

Font: Departament de Treball de la Generalitat de Catalunya i elaboració pròpia

**Quadre 3.6 Atur enregistrat a les poblacions de la demarcació de Terrassa, per sectors d'activitat.  
 Novembre de 2001**

Població	Agricultura	Indústria	Construcció	Serveis	Sense oc. Ant.	Total
<b>Castellbisbal</b>	1	76	18	117	19	231
<b>Gallifa</b>	0	0	0	1	0	1
<b>Matadepera</b>	1	18	5	48	19	91
<b>Olesa de Montserrat</b>	2	208	48	236	24	518
<b>Rellinars</b>	0	3	1	2	1	7
<b>Rubí</b>	3	697	180	879	85	1.844
<b>St Cugat del Vallés</b>	9	331	71	840	108	1.359
<b>St Llorenç Savall</b>	0	17	11	15	4	47
<b>Terrassa</b>	21	2.267	539	2.670	530	6.027
<b>Ullastrell</b>	0	10	2	8	6	26
<b>Vacarisses</b>	0	20	8	50	5	83
<b>Viladecavalls</b>	1	74	11	64	27	177
<b>Total</b>	<b>38</b>	<b>3.721</b>	<b>894</b>	<b>4.930</b>	<b>828</b>	<b>10.411</b>

Font: Departament de Treball de la Generalitat de Catalunya i elaboració pròpia

## L'atur per sexe i edat

En finalitzar el mes de novembre, el 62,63% de les persones aturades corresponen a persones del sexe femení, amb 6.520, mentre que el 37,37% correspon a persones del

sexe masculí, amb 3.891. L'evolució de les xifres d'atur, en relació al mes d'octubre passat ha estat molt diferent entre els dos sexes. Pel que fa a les dones, s'ha produït un lleuger descens en 88 persones, centrat principalment en les persones més joves. Pel que fa als homes, s'ha produït un augment de 87 persones, també centrat principalment entre les persones de menys de 40 anys.

En canvi, l'evolució interanual positiva ha estat més forta entre els homes, amb un ritme d'augment del nivell d'atur del 19,25% centrat novament entre les persones més joves. En canvi, el ritme d'augment interanual entre les dones, tot i ser també elevat, ha estat del 12,38%.

**Quadre 3.7 Atur enregistrat per sexe i edat.**  
**Novembre de 2001**

TOTAL	Homes	%	%Homes	Dones	%	%Dones	Total	%
MENYS 20 ANYS	101	0,97%	2,60%	103	0,99%	1,58%	204	1,96%
20-24 ANYS	385	3,70%	9,89%	514	4,94%	7,88%	899	8,64%
25-29 ANYS	534	5,13%	13,72%	970	9,32%	14,88%	1.504	14,45%
30-34 ANYS	459	4,41%	11,80%	1.029	9,88%	15,78%	1.488	14,29%
35-39 ANYS	426	4,09%	10,95%	849	8,15%	13,02%	1.275	12,25%
40-44 ANYS	360	3,46%	9,25%	706	6,78%	10,83%	1.066	10,24%
45-49 ANYS	338	3,25%	8,69%	600	5,76%	9,20%	938	9,01%
50-54 ANYS	380	3,65%	9,77%	769	7,39%	11,79%	1.149	11,04%
55-59 ANYS	520	4,99%	13,36%	787	7,56%	12,07%	1.307	12,55%
MÉS 59 ANYS	388	3,73%	9,97%	193	1,85%	2,96%	581	5,58%
<b>TOTAL</b>	<b>3.891</b>	<b>37,37%</b>	<b>100,00%</b>	<b>6.520</b>	<b>62,63%</b>	<b>100,00%</b>	<b>10.411</b>	<b>100,00%</b>

Font: Departament de Treball de la Generalitat de Catalunya i elaboració pròpia

**Quadre 3.8 Variació mensual i anual de l'atur enregistrat, homes, per intervals d'edat**  
**Novembre de 2001**

TOTAL HOMES	novembre-00	octubre-01	novembre-01	Variació mensual	Variació anual	% variació mensual	% variació anual
MENYS 20 ANYS	44	90	101	11	57	12,22%	129,55%
20-24 ANYS	288	369	385	16	97	4,34%	33,68%
25-29 ANYS	387	505	534	29	147	5,74%	37,98%
30-34 ANYS	373	446	459	13	86	2,91%	23,06%
35-39 ANYS	341	414	426	12	85	2,90%	24,93%
40-44 ANYS	307	360	360	0	53	0,00%	17,26%
45-49 ANYS	288	344	338	-6	50	-1,74%	17,36%
50-54 ANYS	384	381	380	-1	-4	-0,26%	-1,04%
55-59 ANYS	515	511	520	9	5	1,76%	0,97%
MÉS 59 ANYS	336	384	388	4	52	1,04%	15,48%
<b>TOTAL</b>	<b>3.263</b>	<b>3.804</b>	<b>3.891</b>	<b>87</b>	<b>628</b>	<b>2,29%</b>	<b>19,25%</b>

Font: Departament de Treball de la Generalitat de Catalunya i elaboració pròpia

**Quadre 3.9 Variació mensual i anual de l'atur enregistrat, dones, per intervals d'edat**  
**Novembre de 2001**

TOTAL DONES	novembre-00	octubre-01	novembre-01	Variació mensual	Variació anual	% variació mensual	% variació anual
MENYS 20 ANYS	87	110	103	-7	16	-6,36%	18,39%
20-24 ANYS	430	537	514	-23	84	-4,28%	19,53%
25-29 ANYS	791	1.017	970	-47	179	-4,62%	22,63%
30-34 ANYS	888	997	1.029	32	141	3,21%	15,88%
35-39 ANYS	759	858	849	-9	90	-1,05%	11,86%
40-44 ANYS	624	707	706	-1	82	-0,14%	13,14%
45-49 ANYS	613	610	600	-10	-13	-1,64%	-2,12%
50-54 ANYS	777	790	769	-21	-8	-2,66%	-1,03%
55-59 ANYS	661	785	787	2	126	0,25%	19,06%
MÉS 59 ANYS	172	197	193	-4	21	-2,03%	12,21%
<b>TOTAL</b>	<b>5.802</b>	<b>6.608</b>	<b>6.520</b>	<b>-88</b>	<b>718</b>	<b>-1,33%</b>	<b>12,38%</b>

Font: Departament de Treball de la Generalitat de Catalunya i elaboració pròpia

**Quadre 3.10 Atur enregistrat a les poblacions de la demarcació de Terrassa, per intervals d'edat Novembre 2001**

Població	<25	25-44	45-59	>59	TOTAL					
					HOMES	<25	25-44	45-59	>59	TOTAL DONES
Castellbisbal	14	41	25	12	92	17	83	33	6	139
Gallifa	0	0	1	0	1	0	0	0	0	0
Matadepera	1	21	13	5	40	4	25	20	2	51
Olesa de Montserrat	33	90	63	31	217	34	155	103	9	301
Rellinars	0	2	2	0	4	0	2	1	0	3
Rubi	79	284	227	67	657	90	658	390	49	1.187
St Cugat del Vallés	72	243	189	59	563	85	471	220	20	796
St Llorenç Savall	5	6	7	5	23	2	13	8	1	24
Terrassa	273	1.038	672	205	2.188	373	2.039	1.323	104	3.839
Ullastrell	0	5	6	0	11	1	5	9	0	15
Vacarisses	4	18	7	1	30	5	34	13	1	53
Viladecavalls	5	31	26	3	65	6	69	36	1	112
<b>Total</b>	<b>486</b>	<b>1.779</b>	<b>1.238</b>	<b>388</b>	<b>3.891</b>	<b>617</b>	<b>3.554</b>	<b>2.156</b>	<b>193</b>	<b>6.520</b>

Font: Departament de Treball de la Generalitat de Catalunya i elaboració pròpia

## L'atur per nivell d'estudis

Les persones amb certificat escolar i les persones amb estudis fins a EGB són les que agrupen el major nivell d'atur durant el mes de novembre amb 5.505 i 2.659 persones aturades, que representen el 52,88% i el 25,54% del total, respectivament. En total, aquest dos col·lectius representen el 78,42% del total.

En relació al mes d'octubre han estat les persones amb nivell d'estudis més elevats les que han tingut un comportament més favorable del nivell d'atur amb descensos entre les persones amb estudis fins a BUP, FP, grau mig i grau superior.. En canvi, si analitzem l'evolució interanual, el nivell d'atur augmenta per a tots els nivells d'estudis, excepte per a les persones amb estudis de grau superior. Els augments se centren entre les persones amb nivells d'estudis més baixos.

**Quadre 3.11 Atur enregistrat per nivell d'estudis Novembre de 2001**

	Total	%
SENSE ESTUDIS	5	0,05%
PRIMARIS	211	2,03%
CERT. ESCOLAR	5.505	52,88%
E.G.B.	2.659	25,54%
B.U.P.	920	8,84%
F.P.	697	6,69%
TIT. GRAU MIG	195	1,87%
TIT. GRAU SUPER.	219	2,10%
<b>TOTAL</b>	<b>10.411</b>	<b>100,00%</b>

Font: Departament de Treball de la Generalitat de Catalunya i elaboració pròpia

**Quadre 3.12 Variació mensual i anual de l'atur enregistrat, per nivell d'estudis  
Novembre de 2001**

	novembre-00	octubre-01	novembre-01	Variació mensual	Variació anual	% variació mensual	% variació anual
SENSE ESTUDIS	4	5	5	0	1	0,00%	25,00%
PRIMARIS	135	207	211	4	76	1,93%	56,30%
CERT. ESCOLAR	4.727	5.466	5.505	39	778	0,71%	16,46%
E.G.B.	2.298	2.627	2.659	32	361	1,22%	15,71%
B.U.P.	848	936	920	-16	72	-1,71%	8,49%
F.P.	613	724	697	-27	84	-3,73%	13,70%
TIT. GRAU MIG	194	208	195	-13	1	-6,25%	0,52%
TIT. GRAU SUPER.	246	239	219	-20	-27	-8,37%	-10,98%
<b>TOTAL</b>	<b>9.065</b>	<b>10.412</b>	<b>10.411</b>	<b>-1</b>	<b>1.346</b>	<b>-0,01%</b>	<b>14,85%</b>

Font: Departament de Treball de la Generalitat de Catalunya i elaboració pròpia

## L'atur enregistrat en el mes de desembre Resum per al any 2001

Durant el mes de desembre el nivell d'atur a la demarcació de Terrassa s'ha situat en 10.580 persones, amb un augment en relació al mes de novembre de 169 persones i en relació al mes de desembre de l'any 2000 de 1.290. El mes de desembre tanca l'any amb una taxa d'atur del 7,59%, 0,93 punts percentuals per sobre de la taxa que va tancar l'any 2000, mantenint-se el nivell d'atur per sobre de les 10.000 persones des de el mes de juliol passat.

**Quadre 3.13 Variació mensual i anual de l'atur enregistrat  
Desembre de 2001**

	desembre-00	novembre-01	desembre-01	Variació mensual	Variació anual	% variació mensual	% variació anual	Taxa atur
<b>Demarcació</b>	9.290	10.411	10.580	169	1.290	1,62%	13,89%	7,59%
<b>Catalunya</b>	166.994	184.274	186.841	2.567	19.847	1,39%	11,88%	6,82%
<b>Espanya</b>	1.556.382	1.572.847	1.574.844	1.997	18.462	0,13%	1,19%	9,23%

Font: Departament de Treball de la Generalitat de Catalunya i elaboració pròpia

Per poblacions de la demarcació, l'atur augmenta en relació al mes de desembre passat en totes les poblacions excepte Ullastrell, on se'n registren 2 persones aturades menys. Destaquen els augments a Terrassa, (692 persones), Rubí (220 persones) i Sant Cugat del Vallès (148 persones). Pel que fa a les taxes d'atur, Vacarisses en registra la taxa més elevada de la demarcació, amb el 9,55% de la població activa, seguit de Terrassa amb el 8,20% i d'Olesa de Montserrat amb el 7,84%.

**Quadre 3.14 Atur enregistrat per poblacions de la demarcació de Terrassa  
Desembre de 2001**

Població	desem-00	novem-01	desem-01	Variació mensual	Variació anual	% variació mensual	% variació anual	Taxa atur
Castellbisbal	162	231	232	1	70	0,43%	43,21%	7,55
Gallifa	1	1	2	1	1	100,00%	100,00%	3,23
Matadepera	78	91	96	5	18	5,49%	23,08%	3,54
Olesa de Montserrat	430	518	526	8	96	1,54%	22,33%	7,84
Rellinars	3	7	8	1	5	14,29%	166,67%	5,37
Rubí	1.719	1.844	1.939	95	220	5,15%	12,80%	7,62
St Cugat del Vallès	1.189	1.359	1.337	-22	148	-1,62%	12,45%	5,99
St Llorenç Savall	42	47	46	-1	4	-2,13%	9,52%	5,42
Terrassa	5.414	6.027	6.106	79	692	1,31%	12,78%	8,20
Ullastrell	27	26	25	-1	-2	-3,85%	-7,41%	5,69
Vacarisses	65	83	80	-3	15	-3,61%	23,08%	9,55
Viladecavalls	160	177	183	6	23	3,39%	14,38%	7,57
<b>Total</b>	<b>9.290</b>	<b>10.411</b>	<b>10.580</b>	<b>169</b>	<b>1.290</b>	<b>1,62%</b>	<b>13,89%</b>	<b>7,59</b>

Font: Departament de Treball de la Generalitat de Catalunya i elaboració pròpia

**Quadre 3.15 Evolució de l'atur a la demarcació de Terrassa, per poblacions Any 2001**

	Gener	Febrer	Març	Abril	Maig	Juny	Juliol	Agost	Setem	Octub	Novem	Desem
Castellbisbal	171	172	185	177	174	186	221	243	232	220	231	232
Gallifa	1	1	1	1	1	0	1	0	1	1	1	2
Matadepera	72	68	76	76	77	86	92	93	83	89	91	96
Olesa de M.	457	469	456	430	457	528	586	574	525	516	518	526
Rellinars	3	3	3	5	3	4	9	6	6	4	7	8
Rubí	1.758	1.741	1.776	1.799	1.756	1.806	1.950	1.960	1906	1.870	1.844	1.939
Sant Cugat V.	1.278	1.255	1.287	1.307	1.301	1.305	1.437	1.381	1375	1.369	1.359	1.337
Sant Llorenç S.	45	40	38	37	37	37	44	43	49	56	47	46
Terrassa	5.468	5.413	5.501	5.517	5.491	5.527	5.990	6.196	5958	6.000	6.027	6.106
Ullastrell	25	27	24	25	28	27	27	27	26	28	26	25
Vacarissas	60	73	79	74	69	72	82	91	86	84	83	80
Viladecavalls	160	141	141	149	155	154	163	170	171	175	177	183
<b>TOTAL</b>	<b>9.498</b>	<b>9.403</b>	<b>9.567</b>	<b>9.597</b>	<b>9.549</b>	<b>9.732</b>	<b>10.602</b>	<b>10.784</b>	<b>10.418</b>	<b>10.412</b>	<b>10.411</b>	<b>10.580</b>

Font: Departament de Treball de la Generalitat de Catalunya i elaboració pròpia

**Gràfic 3.3 Evolució mensual de l'atur enregistrat a la demarcació de Terrassa**

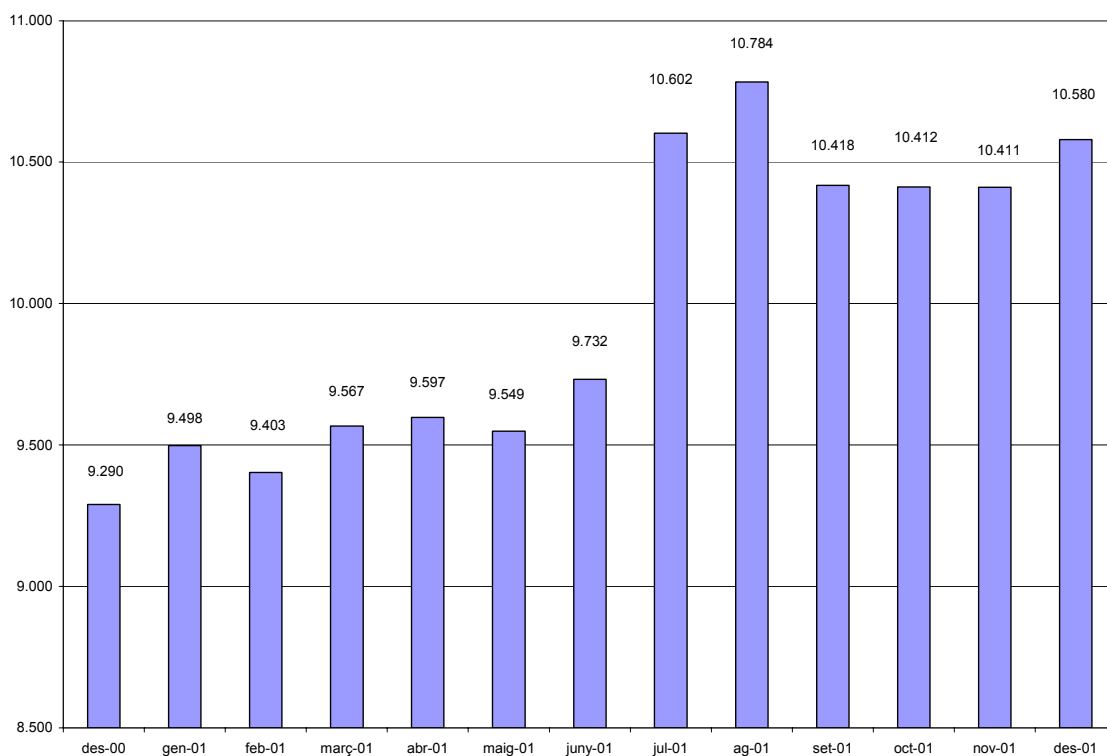

## L'atur per sectors d'activitat

El sector servei ha tancat l'any 2001 amb 4.922 persones aturades, que representen el 46,52% del total mentre que la indústria ho fa amb 3.831 persones que representen el 36,21% del total. Aquest dos sectors han experimentat un augment del nivell d'atur en relació al mes de desembre passat del 15,81% i del 6,45%, respectivament.

Pel que fa al sector de la construcció, tanca l'any amb 978 persones aturades, que representa el 9,24% del total, amb un augment en relació al mes de desembre de l'any 2000 del 30,57%, indicador de la fase de recessió en que està entrant aquest sector.

Per últim, les persones que busquen la primera feina han estat 813 en el mes de desembre que representa un 7,68% del total, experimentant un augment en relació al mes de desembre de l'any 2000 del 25,08%.

**Quadre 3.16 Atur enregistrat a la demarcació de Terrassa, Catalunya i Espanya, per sectors d'activitat. Desembre de 2001**

	Agricultura	Indústria	Construcció	Serveis	Sense oc. Ant.	Total
<b>Demarcació</b>	36	3.831	978	4.922	813	<b>10.580</b>
<b>Catalunya</b>	1.205	50.749	15.949	105.559	13.379	<b>186.841</b>
<b>Espanya</b>	37.771	259.102	171.843	874.885	231.243	<b>1.574.844</b>

Font: Departament de Treball de la Generalitat de Catalunya i elaboració pròpia

**Quadre 3.17 Variació mensual i anual de l'atur enregistrat, per sectors d'activitat. Desembre de 2001**

	desem-00	novem-01	desem-01	Variació mensual	Variació anual	% variació mensual	% variació anual
<b>Agricultura</b>	42	38	36	-2	-6	-5,26%	-14,29%
<b>Indústria</b>	3.599	3.721	3.831	110	232	2,96%	6,45%
<b>Construcció</b>	749	894	978	84	229	9,40%	30,57%
<b>Serveis</b>	4.250	4.930	4.922	-8	672	-0,16%	15,81%
<b>Sense oc. Anterior</b>	650	828	813	-15	163	-1,81%	25,08%
<b>Total</b>	<b>9.290</b>	<b>10.411</b>	<b>10.580</b>	<b>169</b>	<b>1.290</b>	<b>1,62%</b>	<b>13,89%</b>

Font: Departament de Treball de la Generalitat de Catalunya i elaboració pròpia

Per subsectors econòmics, la indústria manufacturera agrupa a 3.805 persones aturades que representen el 35,96% del total, amb un taxa d'augment en relació al mes de desembre passat del 6,52%. Les empreses immobiliàries agrupen a 1.843 persones que representen el +17,42%, amb un augment del 17,76% en relació a l'any passat i, per últim, el sector de comerç i reparacions que agrupa a 1.271 persones en situació d'atur, amb un augment en relació al mes de desembre de l'any 2000 del 12,88%.

**Quadre 3.18 Atur enregistrat per subsectors d'activitat. Desembre de 2001**

	desem-00	novem-01	desem-01	Variació mensual	Variació anual	% variació mensual	% variació anual
Agric. i ram.	40	37	35	-2	-5	-5,41%	-12,50%
Pesca	2	1	1	0	-1	0,00%	-50,00%
Ind. extractives	10	10	10	0	0	0,00%	0,00%
Ind. Manufact.	3.572	3.695	3.805	110	233	2,98%	6,52%
Electr., gas i aigua	17	16	16	0	-1	0,00%	-5,88%
Construcció	749	894	978	84	229	9,40%	30,57%
Comerç, rep.	1.126	1.285	1.271	-14	145	-1,09%	12,88%
Hoteleria	356	422	408	-14	52	-3,32%	14,61%
Transport i com.	186	247	252	5	66	2,02%	35,48%
Mediació financera	63	80	84	4	21	5,00%	33,33%
Immobiliàries	1.565	1.796	1.843	47	278	2,62%	17,76%
Administració	164	163	159	-4	-5	-2,45%	-3,05%
Educació	177	190	181	-9	4	-4,74%	2,26%
Act. Sanitàries	210	287	256	-31	46	-10,80%	21,90%
Altres act. Socials	366	425	433	8	67	1,88%	18,31%
Personal domèstic	34	35	35	0	1	0,00%	2,94%
Org. Extraterritorials	3	0	0	0	-3	n/a	-100,00%
Sens ocup. anterior	650	828	813	-15	163	-1,81%	25,08%
<b>TOTAL</b>	<b>9.290</b>	<b>10.411</b>	<b>10.580</b>	<b>169</b>	<b>1.290</b>	<b>1,62%</b>	<b>13,89%</b>

Font: Departament de Treball de la Generalitat de Catalunya i elaboració pròpia

**Quadre 3.19 Atur enregistrat a les poblacions de la demarcació de Terrassa, per sectors d'activitat  
Desembre de 2001**

Població	Agricultura	Indústria	Construcció	Serveis	Sense oc. Ant.	Total
Castellbisbal	1	77	17	120	17	232
Gallifa	0	0	0	2	0	2
Matadepera	1	22	5	51	17	96
Olesa de Montserrat	2	218	44	237	25	526
Rellinars	0	3	1	3	1	8
Rubí	3	730	195	923	88	1.939
St Cugat del Vallés	8	328	78	824	99	1.337
St Llorenç Savall	0	17	11	16	2	46
Terrassa	20	2.334	599	2.627	526	6.106
Ullastrell	0	10	1	8	6	25
Vacarisses	0	18	12	44	6	80
Viladecavalls	1	74	15	67	26	183
<b>Total</b>	<b>36</b>	<b>3.831</b>	<b>978</b>	<b>4.922</b>	<b>813</b>	<b>10.580</b>

Font: Departament de Treball de la Generalitat de Catalunya i elaboració pròpia

**Quadre 3.20 Evolució de l'atur enregistrat per sectors d'activitat  
Any 2000**

Sectors economia	Gener	Febrer	Març	Abril	Maig	Juny	Juliol	Agost	Setem	Octub	Novem	Desem
<b>AGRIC. RAM. PESCA</b>	<b>40</b>	<b>38</b>	<b>41</b>	<b>42</b>	<b>41</b>	<b>44</b>	<b>50</b>	<b>47</b>	<b>44</b>	<b>44</b>	<b>38</b>	<b>36</b>
<b>INDUSTRIA</b>	<b>3.576</b>	<b>3.511</b>	<b>3.592</b>	<b>3.569</b>	<b>3.485</b>	<b>3.510</b>	<b>3.710</b>	<b>3.847</b>	<b>3.698</b>	<b>3.686</b>	<b>3.721</b>	<b>3.831</b>
Extractives	9	9	9	9	10	10	11	10	9	11	10	10
Manufactureres	3.552	3.488	3.568	3.545	3.457	3.483	3.682	3.821	3.674	3.661	3.695	3.805
Electr., gas i aigua	15	14	15	15	18	17	17	16	15	14	16	16
<b>CONSTRUCCIÓ</b>	<b>753</b>	<b>713</b>	<b>708</b>	<b>732</b>	<b>734</b>	<b>793</b>	<b>908</b>	<b>1.019</b>	<b>908</b>	<b>885</b>	<b>894</b>	<b>978</b>
<b>SERVEIS</b>	<b>4.480</b>	<b>4.487</b>	<b>4.545</b>	<b>4.580</b>	<b>4.600</b>	<b>4.664</b>	<b>5.200</b>	<b>5.149</b>	<b>4.990</b>	<b>4.969</b>	<b>4.930</b>	<b>4.922</b>
Comerç, rep.	1.146	1.163	1.198	1.229	1.215	1.220	1.308	1.337	1.335	1.322	1.285	1.271
Hoteleria	361	354	345	321	320	369	430	413	361	386	422	408
Transport i com.	195	195	183	187	187	197	227	214	225	234	247	252
Mediació financera	67	73	74	70	73	69	68	72	79	84	80	84
Immobiliàries	1.668	1.664	1.701	1.727	1.769	1.759	1.921	1.905	1.837	1.835	1.796	1.843
Administració	182	181	177	189	180	171	175	171	175	166	163	159
Educació	178	178	176	172	163	186	335	325	237	191	190	181
Act. Sanitàries	256	249	251	243	253	249	257	239	271	292	287	256
Altres act. Socials	392	398	406	408	408	411	444	439	437	422	425	433
Personal domèstic	32	29	32	32	31	33	35	34	33	37	35	35
Org. Extraterritorials	3	3	2	2	1	0	0	0	0	0	0	0
<b>SENSE COL. ANTER.</b>	<b>649</b>	<b>654</b>	<b>681</b>	<b>674</b>	<b>689</b>	<b>721</b>	<b>734</b>	<b>722</b>	<b>778</b>	<b>828</b>	<b>828</b>	<b>813</b>
<b>TOTAL</b>	<b>9.498</b>	<b>9.403</b>	<b>9.567</b>	<b>9.597</b>	<b>9.549</b>	<b>9.732</b>	<b>10.602</b>	<b>10.784</b>	<b>10.418</b>	<b>10.412</b>	<b>10.411</b>	<b>10.580</b>

Font: Departament de Treball de la Generalitat de Catalunya i elaboració pròpia

## L'atur per sexe i edat

L'any 2001 tanca amb 6.482 dones en situació d'atur, que representa el 61,27% del total i experimentant un augment del nivell d'atur en relació al mes de desembre de l'any 2000 del 11,37%. Aquest augment ha estat centrat principalment entre les dones de 25 a 39 anys.

Pel que fa als homes, representen el 38,73% de les persones aturades en acabar l'any 2001, amb 4.098. Aquest col·lectiu ha experimentat un creixement del 18,10% en relació al mes de desembre de l'any passat. Com es pot observar, tot i que l'atur femení segueix sent superior a l'atur masculí, la taxa d'augment és molt més superior entre els homes que entre les dones.



**Quadre 3.21 Atur enregistrat per sexe i edat  
Desembre de 2001**

TOTAL	Homes	%	%Homes	Dones	%	%Dones	Total	%
MENYS 20 ANYS	91	0,86%	2,22%	82	0,78%	1,27%	173	1,64%
20-24 ANYS	402	3,80%	9,81%	500	4,73%	7,71%	902	8,53%
25-29 ANYS	602	5,69%	14,69%	975	9,22%	15,04%	1.577	14,91%
30-34 ANYS	473	4,47%	11,54%	1.009	9,54%	15,57%	1.482	14,01%
35-39 ANYS	446	4,22%	10,88%	857	8,10%	13,22%	1.303	12,32%
40-44 ANYS	382	3,61%	9,32%	704	6,65%	10,86%	1.086	10,26%
45-49 ANYS	347	3,28%	8,47%	608	5,75%	9,38%	955	9,03%
50-54 ANYS	403	3,81%	9,83%	764	7,22%	11,79%	1.167	11,03%
55-59 ANYS	540	5,10%	13,18%	790	7,47%	12,19%	1.330	12,57%
MÉS 59 ANYS	412	3,89%	10,05%	193	1,82%	2,98%	605	5,72%
<b>TOTAL</b>	<b>4.098</b>	<b>38,73%</b>	<b>100,00%</b>	<b>6.482</b>	<b>61,27%</b>	<b>100,00%</b>	<b>10.580</b>	<b>100,00%</b>

Font: Departament de Treball de la Generalitat de Catalunya i elaboració pròpia

**Quadre 3.22 Variació mensual i anual de l'atur enregistrat, homes, per intervals d'edat  
Desembre de 2001**

TOTAL HOMES	desem-00	novem-01	desem-01	Variació mensual	Variació anual	% variació mensual	% variació anual
MENYS 20 ANYS	59	101	91	-10	32	-9,90%	54,24%
20-24 ANYS	321	385	402	17	81	4,42%	25,23%
25-29 ANYS	419	534	602	68	183	12,73%	43,68%
30-34 ANYS	399	459	473	14	74	3,05%	18,55%
35-39 ANYS	362	426	446	20	84	4,69%	23,20%
40-44 ANYS	317	360	382	22	65	6,11%	20,50%
45-49 ANYS	318	338	347	9	29	2,66%	9,12%
50-54 ANYS	412	380	403	23	-9	6,05%	-2,18%
55-59 ANYS	530	520	540	20	10	3,85%	1,89%
MÉS 59 ANYS	333	388	412	24	79	6,19%	23,72%
<b>TOTAL</b>	<b>3.470</b>	<b>3.891</b>	<b>4.098</b>	<b>207</b>	<b>628</b>	<b>5,32%</b>	<b>18,10%</b>

Font: Departament de Treball de la Generalitat de Catalunya i elaboració pròpia

**Quadre 3.23 Variació mensual i anual de l'atur enregistrat, dones, per intervals d'edat  
Desembre de 2001**

TOTAL DONES	desem-00	novem-01	desem-01	Variació mensual	Variació anual	% variació mensual	% variació anual
MENYS 20 ANYS	79	103	82	-21	3	-20,39%	3,80%
20-24 ANYS	445	514	500	-14	55	-2,72%	12,36%
25-29 ANYS	839	970	975	5	136	0,52%	16,21%
30-34 ANYS	890	1.029	1.009	-20	119	-1,94%	13,37%
35-39 ANYS	736	849	857	8	121	0,94%	16,44%
40-44 ANYS	634	706	704	-2	70	-0,28%	11,04%
45-49 ANYS	590	600	608	8	18	1,33%	3,05%
50-54 ANYS	764	769	764	-5	0	-0,65%	0,00%
55-59 ANYS	668	787	790	3	122	0,38%	18,26%
MÉS 59 ANYS	175	193	193	0	18	0,00%	10,29%
<b>TOTAL</b>	<b>5.820</b>	<b>6.520</b>	<b>6.482</b>	<b>-38</b>	<b>662</b>	<b>-0,58%</b>	<b>11,37%</b>

Font: Departament de Treball de la Generalitat de Catalunya i elaboració pròpia

**Quadre 3.24 Atur enregistrat a la demarcació de Terrassa, per intervals d'edat  
Desembre de 2001**

Població	<25	25-44	45-59	>59	TOTAL					
					HOMES	DONES	TOTAL	HOMES	DONES	
Castellbisbal	9	46	26	11	92	17	84	33	6	140
Gallifa	0	0	1	0	1	1	0	0	0	1
Matadepera	2	21	14	5	42	4	27	20	3	54
Olesa de Montserrat	30	92	66	30	218	36	163	103	6	308
Rellinars	0	2	3	0	5	0	2	1	0	3
Rubí	97	314	236	70	717	98	675	400	49	1.222
St Cugat del Vallés	58	252	198	64	572	75	453	216	21	765
St Llorenç Savall	4	7	5	5	21	2	14	8	1	25
Terrassa	282	1.114	700	222	2.318	338	2.020	1.325	105	3.788
Ullastrell	0	4	6	0	10	1	5	9	0	15
Vacarisses	6	18	8	2	34	4	31	10	1	46
Viladecavalls	5	33	27	3	68	6	71	37	1	115
<b>Total</b>	<b>493</b>	<b>1.903</b>	<b>1.290</b>	<b>412</b>	<b>4.098</b>	<b>582</b>	<b>3.545</b>	<b>2.162</b>	<b>193</b>	<b>6.482</b>

Font: Departament de Treball de la Generalitat de Catalunya i elaboració pròpia

**Quadre 3.25 Evolució de l'atur enregistrat, homes.  
Any 2001**

Homes	Gener	Febrer	Març	Abril	Maig	Juny	Juliol	Agost	Setem	Octub	Novem	Desem
<b>MENYS 20 ANYS</b>	67	64	72	68	61	74	75	89	96	90	101	91
<b>20-24 ANYS</b>	330	317	306	306	296	311	350	378	352	369	385	402
<b>25-29 ANYS</b>	434	410	424	430	440	417	505	556	514	505	534	602
<b>30-34 ANYS</b>	367	353	362	382	385	405	480	503	458	446	459	473
<b>35-39 ANYS</b>	360	352	366	373	347	350	408	442	414	414	426	446
<b>40-44 ANYS</b>	318	316	322	323	325	332	366	389	375	360	360	382
<b>45-49 ANYS</b>	316	304	305	299	287	289	326	357	339	344	338	347
<b>50-54 ANYS</b>	391	379	367	363	353	360	372	405	381	381	380	403
<b>55-59 ANYS</b>	517	505	501	495	486	491	508	517	516	511	520	540
<b>MÉS 59 ANYS</b>	350	346	343	341	350	359	367	369	371	384	388	412
<b>TOTAL</b>	<b>3.450</b>	<b>3.346</b>	<b>3.368</b>	<b>3.380</b>	<b>3.330</b>	<b>3.388</b>	<b>3.757</b>	<b>4.005</b>	<b>3.816</b>	<b>3.804</b>	<b>3.891</b>	<b>4.098</b>

Font: Departament de Treball de la Generalitat de Catalunya i elaboració pròpia

**Quadre 3.26 Evolució de l'atur enregistrat, dones  
Any 2001**

Dones	Gener	Febrer	Març	Abril	Maig	Juny	Juliol	Agost	Setem	Octub	Novem	Desem
<b>MENYS 20 ANYS</b>	81	78	89	86	86	92	88	98	98	110	103	82
<b>20-24 ANYS</b>	527	560	566	532	511	496	556	568	536	537	514	500
<b>25-29 ANYS</b>	887	920	928	934	923	939	1.062	1.066	1.023	1.017	970	975
<b>30-34 ANYS</b>	903	900	942	984	1.000	998	1.088	1.073	1.046	997	1.029	1.009
<b>35-39 ANYS</b>	758	747	774	777	792	837	894	892	867	858	849	857
<b>40-44 ANYS</b>	644	626	661	679	685	705	766	745	688	707	706	704
<b>45-49 ANYS</b>	632	627	623	604	590	606	644	618	616	610	600	608
<b>50-54 ANYS</b>	756	740	742	736	742	751	791	793	783	790	769	764
<b>55-59 ANYS</b>	678	680	699	711	704	733	760	745	756	785	787	790
<b>MÉS 59 ANYS</b>	182	179	175	174	186	187	196	181	189	197	193	193
<b>TOTAL</b>	<b>6.048</b>	<b>6.057</b>	<b>6.199</b>	<b>6.217</b>	<b>6.219</b>	<b>6.344</b>	<b>6.845</b>	<b>6.779</b>	<b>6.602</b>	<b>6.608</b>	<b>6.520</b>	<b>6.482</b>

Font: Departament de Treball de la Generalitat de Catalunya i elaboració pròpia

## L'atur per nivell d'estudis

Les persones en situació d'atur amb certificat escolar han estat 5.631 que representen el 53,22% del total. Aquest col·lectiu ha experimentat un augment del nivell d'atur en relació a l'any 2000 del 16,17%. El segon grup per ordre d'importància és el que agrupa a les persones amb estudis fins a EGB, amb 2.711 persones que representen el 25,62% del total. Aquest grup ha experimentat una taxa interanual d'augment del 13,34%.

Destaca el comportament del nivell d'atur de les persones amb estudis primaris, amb una taxa interanual d'augment del 60,15%, mentre que les persones amb estudis de grau mig i superior, han tingut variacions a la baixa en el seu nivell d'atur.

**Quadre 3.27 Atur enregistrat per nivell d'estudis  
Desembre de 2001**

	Total	%
SENSE ESTUDIS	4	0,04%
PRIMARIS	213	2,01%
CERT. ESCOLAR	5.631	53,22%
E.G.B.	2.711	25,62%
B.U.P.	907	8,57%
F.P.	704	6,65%
TIT. GRAU MIG	184	1,74%
TIT. GRAU SUPER.	226	2,14%
<b>TOTAL</b>	<b>10.580</b>	<b>100,00%</b>

Font: Departament de Treball de la Generalitat de Catalunya i elaboració pròpia

**Quadre 3.28 Variació mensual i anual del l'atur enregistrat, per nivell d'estudis  
Desembre de 2001**

	desem-00	novem-01	desem-01	Variació mensual	Variació anual	% variació mensual	% variació anual
SENSE ESTUDIS	4	5	4	-1	0	-20,00%	0,00%
PRIMARIS	133	211	213	2	80	0,95%	60,15%
CERT. ESCOLAR	4.847	5.505	5.631	126	784	2,29%	16,17%
E.G.B.	2.392	2.659	2.711	52	319	1,96%	13,34%
B.U.P.	847	920	907	-13	60	-1,41%	7,08%
F.P.	640	697	704	7	64	1,00%	10,00%
TIT. GRAU MIG	195	195	184	-11	-11	-5,64%	-5,64%
TIT. GRAU SUPER.	232	219	226	7	-6	3,20%	-2,59%
<b>TOTAL</b>	<b>9.290</b>	<b>10.411</b>	<b>10.580</b>	<b>169</b>	<b>1.290</b>	<b>1,62%</b>	<b>13,89%</b>

Font: Departament de Treball de la Generalitat de Catalunya i elaboració pròpia

**Quadre 3.29 Evolució mensual de l'atur enregistrat, per nivell d'estudis  
Any 2001**

	Gener	Febrer	Març	Abril	Maig	Juny	Juliol	Agost	Setem	Octub	Novem	Desem
Sense estudis	6	4	4	5	6	6	7	7	6	5	5	4
Primaris	134	126	137	147	156	161	199	206	215	207	211	213
Cert. Escolaritat	4.884	4.791	4.919	4.973	4.982	5.115	5.476	5.584	5.399	5.466	5.505	5.631
E.g.b.	2.460	2.478	2.511	2.491	2.459	2.484	2.680	2.741	2.648	2.627	2.659	2.711
B.u.p.	868	870	882	866	858	873	947	960	918	936	920	907
F.p.	693	680	680	674	673	663	733	745	749	724	697	704
Tit. Grau mig	215	212	198	204	179	193	256	263	218	208	195	184
Tit. Grau superior	238	242	236	237	236	237	304	278	265	239	219	226
<b>Total</b>	<b>9.498</b>	<b>9.403</b>	<b>9.567</b>	<b>9.597</b>	<b>9.549</b>	<b>9.732</b>	<b>10.602</b>	<b>10.784</b>	<b>10.418</b>	<b>10.412</b>	<b>10.411</b>	<b>10.580</b>

Font: Departament de Treball de la Generalitat de Catalunya i elaboració pròpia

## 4. La Contractació laboral a la demarcació de Terrassa durant els mesos de novembre i desembre. Resum per a l'any 2001

### La contractació laboral en el mes de novembre de 2001

Durant el mes de novembre s'han formalitzat a la demarcació de la Cambra de Terrassa un total de 10.129 contractes laborals, 1.400 dels quals corresponen a contractació indefinida, i 8.729 corresponen a contractació temporal. Per tant, l'índex de temporalitat se situa en el 13,82%, molt superior a l'índex enregistrat a Espanya (9,52%) i molt similar a l'índex assolit a Catalunya, que ha estat del 13,93%.

L'evolució mensual ha estat positiva, amb 303 contractes enregistrats més que en el mes d'octubre passat, fet que és contrari a l'evolució mensual de la contractació durant el mes de novembre dels anys 1999 i 2000 en que el ritme mensual de contractació va baixar al voltant del 5%.

**Quadre 4.1 contractació laboral a la demarcació de Terrassa, Catalunya i Espanya. Novembre de 2001**

Total contractació	novem-00	octub-01	novem-01	Variació mensual	Variació anual	% variació mensual	% variació anual
<b>Demarcació</b>	11.176	9.826	10.129	303	-1.047	3,08%	-9,37%
<b>Catalunya</b>	193.914	221.103	205.223	-15.880	11.309	-7,18%	5,83%
<b>Espanya</b>	1.266.286	1.477.473	1.324.421	-153.052	58.135	-10,36%	4,59%
<b>Contractació fixa</b>							
<b>Demarcació</b>	1.396	1.299	1.400	101	4	7,78%	0,29%
<b>Catalunya</b>	25.995	31.859	28.581	-3.278	2.586	-10,29%	9,95%
<b>Espanya</b>	114.315	144.458	126.028	-18.430	11.713	-12,76%	10,25%
<b>Contractació temporal</b>							
<b>Demarcació</b>	9.780	8.527	8.729	202	-1.051	2,37%	-10,75%
<b>Catalunya</b>	167.919	189.244	176.642	-12.602	8.723	-6,66%	5,19%
<b>Espanya</b>	1.151.971	1.333.015	1.198.393	-134.622	46.422	-10,10%	4,03%
<b>Índex de temporalitat</b>							
<b>Demarcació</b>	12,49%	13,22%	13,82%				
<b>Catalunya</b>	13,41%	14,41%	13,93%				
<b>Espanya</b>	9,03%	9,78%	9,52%				

Font: Departament de Treball de la Generalitat de Catalunya i elaboració pròpia

**Quadre 4.2 Contractació laboral per municipis de la demarcació Novembre de 2001**

Població	Contractes temporals	Contractes fixes	Total contractació	Índex de temporalitat
Castellbisbal	433	50	483	10,35%
Gallifa	0	0	0	n/a
Matadepera	44	12	56	21,43%
Olesa de Montserrat	163	39	202	19,31%
Rellinars	3	1	4	25,00%
Rubí	2.032	229	2.261	10,13%
St Cugat del Vallés	1.535	312	1.847	16,89%
St Llorenç Savall	14	1	15	6,67%
Terrassa	4.271	731	5.002	14,61%
Ullastrell	8	1	9	11,11%
Vacarisses	44	9	53	16,98%
Viladecavalls	182	15	197	7,61%
<b>Total</b>	<b>8.729</b>	<b>1.400</b>	<b>10.129</b>	<b>13,82%</b>

Font: Departament de Treball de la Generalitat de Catalunya i elaboració pròpia

**Quadre 4.3 Variació mensual i anual de la contractació laboral, per municipis de la demarcació  
Novembre de 2001**

Població	novem-00	octub-01	novem-01	Variació mensual	Variació anual	% variació mensual	% variació anual
Castellbisbal	791	558	483	-75	-308	-13,44%	-38,94%
Gallifa	2	1	0	-1	-2	-100,00%	-100,00%
Matadepera	19	16	56	40	37	250,00%	194,74%
Olesa de Montserrat	225	115	202	87	-23	75,65%	-10,22%
Rellinars	2	2	4	2	2	100,00%	100,00%
Rubí	2.364	2.551	2.261	-290	-103	-11,37%	-4,36%
St Cugat del Vallés	1.780	2.479	1.847	-632	67	-25,49%	3,76%
St Llorenç Savall	12	15	15	0	3	0,00%	25,00%
Terrassa	5.702	4.040	5.002	962	-700	23,81%	-12,28%
Ullastrell	6	12	9	-3	3	-25,00%	50,00%
Vacarisses	69	20	53	33	-16	165,00%	-23,19%
Viladecavalls	204	17	197	180	-7	1058,82%	-3,43%
<b>Total</b>	<b>11.176</b>	<b>9.826</b>	<b>10.129</b>	<b>303</b>	<b>-1.047</b>	<b>3,08%</b>	<b>-9,37%</b>

Font: Departament de Treball de la Generalitat de Catalunya i elaboració pròpia

## La contractació laboral per sectors d'activitat

El sector serveis ha enregistrat el 71,68% del total de contractes amb 7.260 contractes, seguit del sector industrial amb 1.718 que representen el 16,96% del total. Aquest sector és el que ha tingut un major ritme de creixement en relació al mes anterior, amb un augment del 17,03%. En relació al mes de novembre passat, en tots els sectors s'han enregistrat un descens del ritme de la contractació, molt notable en els sectors de la indústria i la construcció i, en menor mesura, en el sector serveis.

Cal destacar el sector de la construcció, que mostra signes de desacceleració donat l'augment del nivell d'atur en aquest sector i la disminució de la contractació que, en el mes de novembre, ha estat del 4,02% en relació al mes d'octubre i del 15,86% en relació al mes de novembre de l'any 2000.

**Quadre 4.4 Contractació laboral per sectors d'activitat i per municipis de la demarcació  
Novembre de 2001**

Població	Agricultura	Indústria	Construcció	Serveis	Total
Castellbisbal	1	199	24	259	483
Gallifa	0	0	0	0	0
Matadepera	0	1	10	45	56
Olesa de Montserrat	0	31	28	143	202
Rellinars	0	1	0	3	4
Rubí	2	393	219	1.647	2.261
St Cugat del Vallés	24	170	82	1.571	1.847
St Llorenç Savall	0	9	3	3	15
Terrassa	2	768	738	3.494	5.002
Ullastrell	0	1	1	7	9
Vacarisses	0	9	8	36	53
Viladecavalls	0	136	9	52	197
<b>Total</b>	<b>29</b>	<b>1.718</b>	<b>1.122</b>	<b>7.260</b>	<b>10.129</b>

Font: Departament de Treball de la Generalitat de Catalunya i elaboració pròpia

**Quadre 4.5 Variació mensual i anual de la contractació laboral per sectors d'activitat  
Novembre de 2001**

	novembre-00	octubre-01	novembre-01	Variació mensual	Variació anual	% variació mensual	% variació anual
Agricultura	36	15	29	14	-7	93,33%	-19,44%
Indústria	2.006	1.468	1.718	250	-288	17,03%	-14,36%
Construcció	1.334	1.169	1.122	-47	-212	-4,02%	-15,89%
Serveis	7.800	7.174	7.260	86	-540	1,20%	-6,92%
<b>Total</b>	<b>11.176</b>	<b>9.826</b>	<b>10.129</b>	<b>303</b>	<b>-1.047</b>	<b>3,08%</b>	<b>-9,37%</b>

Font: Departament de Treball de la Generalitat de Catalunya i elaboració pròpia

## La contractació laboral per tipus de contracte

Els contractes eventuais per circumstàncies de la producció i els contractes per obra o servei representen el 58,65% del total de contractes formalitzats durant el mes de novembre. Pel que fa als contractes per circumstàncies de la producció, han estat 3.814, experimentant una evolució positiva tant en relació al mes d'octubre, com en relació al mes de novembre de l'any 2000. Pel que fa als contractes per obra o servei, han estat 2.127 en el mes de novembre, experimentant una evolució negativa del 3.67% en relació al mes d'octubre passat i del 36.7% en relació al mes de novembre de l'any 2000.

Destaquen els contractes a temps parcials temporal, amb 1.913 contractes que representen el 18,89% del total dels quals, el 67,6% pertanyen a contractes formalitzats entre les persones del sexe femení.

**Quadre 4.6 Contractació laboral per tipus de contracte  
Novembre de 2001**

TOTAL	novem-00	Octub-01	novem-01	Variació mensual	Variació anual	% variació mensual	% variació anual
Altres	79	130	201	71	122	54,62%	154,43%
Aturats en sit. Excl. Social	1	0	0	0	-1	n/a	-100,00%
Contractes indefinits	564	0	0	0	-564	n/a	-100,00%
Convertits en indefinits	228	554	694	140	466	25,27%	204,39%
Eventuals circ. Producció	3.623	3.672	3.814	142	191	3,87%	5,27%
Foment contract. Indefinida	0	217	188	-29	188	-13,36%	n/a
Formació	110	56	58	2	-52	3,57%	-47,27%
Indef.aturats sit. excl. Social	0	1	0	-1	0	-100,00%	n/a
Indefinits minusvàlids	0	8	11	3	11	37,50%	n/a
Indefinit minusvàlid en CET	0	5	0	-5	0	-100,00%	n/a
Interinitat	597	454	543	89	-54	19,60%	-9,05%
Jubilació especial 64 anys	1	0	0	0	-1	n/a	-100,00%
Minusvàlids CET	7	0	0	0	-7	n/a	-100,00%
Minusvàlids	12	0	0	0	-12	n/a	-100,00%
Obra o servei	3.360	2.208	2.127	-81	-1.233	-3,67%	-36,70%
Ordinari temps indefinit	381	290	301	11	-80	3,79%	-21,00%
Pràctiques	100	53	59	6	-41	11,32%	-41,00%
Relleu	1	4	2	-2	1	-50,00%	100,00%
Subst. Jubilació especial 64 anys	0	1	1	0	1	0,00%	n/a
Temporal aturats sit. Excl. Social	0	0	0	0	0	n/a	n/a
Temporals bonificats minusvàlids	5	3	4	1	-1	33,33%	-20,00%
Temporal minusvàlid en CET	0	2	7	5	7	250,00%	n/a
Temps parcial indefinit	209	224	206	-18	-3	-8,04%	-1,44%
Temps parcial temporal	1.898	1.944	1.913	-31	15	-1,59%	0,79%
<b>TOTAL</b>	<b>11.176</b>	<b>9.826</b>	<b>10.129</b>	<b>303</b>	<b>-1.047</b>	<b>3,08%</b>	<b>-9,37%</b>

Font: Departament de Treball de la Generalitat de Catalunya i elaboració pròpia

Pel que fa a la contractació per sexes, el 51,45% del total de contractes formalitzats durant el mes de novembre correspon a contractes formalitzats entre els homes, seguint un ritme de contractació mensual molt dèbil, del 1,84%, mentre que en relació al mes de novembre passat, el nombre de contractes ha disminuït un 13,14%. El nombre de contractes fixos entre els homes ha estat de 735, el 52,5% del total de contractació fixa del mes.

Pel que fa a les dones, el nombre de contractes han estat 4.918 que representen el 48,55% del total. El ritme de contractació mensual entre aquest col·lectiu ha estat positiu, del 4,44%, mentre que en relació al mes de novembre passat, el nombre de contractes ha disminuït un 5%. El nombre de contractes fixos entre les dones han estat 665, que representa el 47,5% del total de contractació indefinida del mes de novembre.

**Quadre 4.7 Contractació laboral per tipus de contracte, homes  
Novembre de 2000**

<b>TOTAL HOMES</b>	<b>novem-00</b>	<b>Octub-01</b>	<b>novem-01</b>	<b>Variació mensual</b>	<b>Variació anual</b>	<b>% variació mensual</b>	<b>% variació anual</b>
Altres	42	70	123	53	81	75,71%	192,86%
Aturats en sit. Excl. social	1	0	0	0	-1	n/a	-100,00%
Contractes indefinits	338	0	0	0	-338	n/a	-100,00%
Convertits en indefinits	120	295	384	89	264	30,17%	220,00%
Eventuals circ. producció	2.169	2.046	2.077	31	-92	1,52%	-4,24%
Foment contract. Indefinida	0	69	66	-3	66	-4,35%	n/a
Formació	84	42	39	-3	-45	-7,14%	-53,57%
Indef.aturats sit. excl. Social	0	1	0	-1	0	-100,00%	n/a
Indefinits minusvàlids	0	6	6	0	6	0,00%	n/a
Indefinit minusvàlid en CET	0	4	0	-4	0	-100,00%	n/a
Interinitat	165	157	190	33	25	21,02%	15,15%
Jubilació especial 64 anys	1	0	0	0	-1	n/a	-100,00%
Minusvàlids CET	4	0	0	0	-4	n/a	-100,00%
Minusvàlids	9	0	0	0	-9	n/a	-100,00%
Obra o servei	2.065	1.513	1.405	-108	-660	-7,14%	-31,96%
Ordinari temps indefinit	225	221	207	-14	-18	-6,33%	-8,00%
Pràctiques	51	14	17	3	-34	21,43%	-66,67%
Relleu	1	1	2	1	1	100,00%	100,00%
Subst. Jubilació especial 64 anys	0	1	1	0	1	0,00%	n/a
Temporal aturats sit. excl. Social	0	0	0	0	0	n/a	n/a
Temporals bonificats minusvàlids	5	3	3	0	-2	0,00%	-40,00%
Temporal minusvàlid en CET	0	0	4	4	4	n/a	n/a
Temps parcial indefinit	62	56	72	16	10	28,57%	16,13%
Temps parcial temporal	657	618	615	-3	-42	-0,49%	-6,39%
<b>TOTAL</b>	<b>5.999</b>	<b>5.117</b>	<b>5.211</b>	<b>94</b>	<b>-788</b>	<b>1,84%</b>	<b>-13,14%</b>

Font: Departament de Treball de la Generalitat de Catalunya i elaboració pròpia

**Quadre 4.8 Contractació laboral per tipus de contracte, dones  
Novembre de 2000**

<b>TOTAL DONES</b>	<b>novem-00</b>	<b>Octub-01</b>	<b>novem-01</b>	<b>Variació mensual</b>	<b>Variació anual</b>	<b>% variació mensual</b>	<b>% variació anual</b>
Altres	37	60	78	18	41	30,00%	110,81%
Aturats en sit. Excl. social	0	0	0	0	0	n/a	n/a
Contractes indefinits	226	0	0	0	-226	n/a	-100,00%
Convertits en indefinits	108	259	310	51	202	19,69%	187,04%
Eventuals circ. producció	1.454	1.626	1.737	111	283	6,83%	19,46%
Foment contract. Indefinida	0	148	122	-26	122	-17,57%	n/a
Formació	26	14	19	5	-7	35,71%	-26,92%
Indef.aturats sit. excl. Social	0	0	0	0	0	n/a	n/a
Indefinits minusvàlids	0	2	5	3	5	150,00%	n/a
Indefinit minusvàlid en CET	0	1	0	-1	0	-100,00%	n/a
Interinitat	432	297	353	56	-79	18,86%	-18,29%
Jubilació especial 64 anys	0	0	0	0	0	n/a	n/a
Minusvàlids CET	3	0	0	0	-3	n/a	-100,00%
Minusvàlids	3	0	0	0	-3	n/a	-100,00%
Obra o servei	1.295	695	722	27	-573	3,88%	-44,25%
Ordinari temps indefinit	156	69	94	25	-62	36,23%	-39,74%
Pràctiques	49	39	42	3	-7	7,69%	-14,29%
Relleu	0	3	0	-3	0	-100,00%	n/a
Subst. Jubilació especial 64 anys	0	0	0	0	0	n/a	n/a
Temporal aturats sit. excl. Social	0	0	0	0	0	n/a	n/a
Temporals bonificats minusvàlids	0	0	1	1	1	n/a	n/a
Temporal minusvàlid en CET	0	2	3	1	3	50,00%	n/a
Temps parcial indefinit	147	168	134	-34	-13	-20,24%	-8,84%
Temps parcial temporal	1.241	1.326	1.298	-28	57	-2,11%	4,59%
<b>TOTAL</b>	<b>5.177</b>	<b>4.709</b>	<b>4.918</b>	<b>209</b>	<b>-259</b>	<b>4,44%</b>	<b>-5,00%</b>

Font: Departament de Treball de la Generalitat de Catalunya i elaboració pròpia

## La contractació laboral per edats

La major part dels contractes formalitzats durant el mes de novembre han estat entre les persones de 19 a 24 anys i entre les persones de 30 fins a 44 anys. Pel que fa al primer grup, han estat 2.886 contractes que representen el 28,49% del total, mentre que per al segons grup han estat 2.829 que representen el 27,93% del total.

Pel que fa a l'evolució, en relació al mes d'octubre anterior, han augmentat el nombre de contractes en tots els intervals d'edat concentrant-se, principalment, entre les persones més joves, entre 19 i 24 anys. En canvi, la variació interanual ha estat negativa per a tots els grups d'edat, excepte per a les persones de més de 45 anys, que han tingut una petita variació a l'alça, col·lectiu, aquest, que és un dels que més dificultats té a l'hora de formalitzar un contracte de treball.

**Quadre 4.9 Contractació laboral per intervals d'edat.  
Novembre de 2001**

	novem-00	octub-01	novem-01	Variació mensual	Variació anual	% variació mensual	% variació anual
Fins a 19	1.578	1.227	1.251	24	-327	1,96%	-20,72%
Majors de 19 i fins a 24	3.308	2.744	2.886	142	-422	5,17%	-12,76%
De 25 i fins a 29	2.332	2.079	2.171	92	-161	4,43%	-6,90%
De 30 i fins a 44	2.987	2.791	2.829	38	-158	1,36%	-5,29%
A partir de 45	971	985	992	7	21	0,71%	2,16%
<b>TOTAL</b>	<b>11.176</b>	<b>9.826</b>	<b>10.129</b>	<b>303</b>	<b>-1.047</b>	<b>3,08%</b>	<b>-9,37%</b>

Font: Departament de Treball de la Generalitat de Catalunya i elaboració pròpia

## La contractació laboral per durada del contracte

Els contractes amb una durada de fins a sis mesos han estat els més utilitzats durant el mes de novembre amb el 52,6%. Els més nombrosos han estat els contractes amb una durada de 1 fins a 3 mesos amb 2.163, seguit dels contractes amb una durada de 3 a 6 mesos amb 1.585 i dels contractes amb una durada fins a 1 mes, amb 1.580. La contractació fixa ha estat de 1.400 contractes, amb una variació positiva tant en relació amb el mes d'octubre com en relació amb el mes de novembre de l'any passat.

**Quadre 4.10 Variació mensual i anual de la contractació laboral per durada del contracte  
Novembre de 2001**

	novem-00	octub-01	novem-01	Variació mensual	Variació anual	% variació mensual	% variació anual
Fins a 1 mes	1.136	1.605	1.580	-25	444	-1,56%	39,08%
Més d' 1 mes i fins a 3 mesos	2.354	1.789	2.163	374	-191	20,91%	-8,11%
Més de 3 i fins a 6 mesos	1.603	1.826	1.585	-241	-18	-13,20%	-1,12%
Més de 6 i fins a 12 mesos	318	371	372	1	54	0,27%	16,98%
Més de 12 i fins a 18 mesos	22	16	10	-6	-12	-37,50%	-54,55%
Més de 18 i fins a 24 mesos	4	4	2	-2	-2	-50,00%	-50,00%
Més de 24 mesos	3	4	4	0	1	0,00%	33,33%
Indeterminat	4.340	2.912	3.013	101	-1.327	3,47%	-30,58%
Indefinit	1.396	1.299	1.400	101	4	7,78%	0,29%
<b>Total</b>	<b>11.176</b>	<b>9.826</b>	<b>10.129</b>	<b>303</b>	<b>-1.047</b>	<b>3,08%</b>	<b>-9,37%</b>

Font: Departament de Treball de la Generalitat de Catalunya i elaboració pròpia



## La contractació laboral en el mes de desembre de 2001

### Resum de la contractació laboral per a l'any 2001

La contractació laboral en el mes de desembre ha disminuït en 4.817 contractes en relació al mes de novembre anterior i en 353 en relació al mes de desembre de l'any 2000. El nombre de contractes enregistrats aquest mes ha estat de 5.312 en total, 4.520 dels quals han estat contractes temporals mentre que 792 han estat contractes fixos. Per tant, l'índex de temporalitat ha quedat fixat en el 14,91%, superior a l'índex enregistrat tant a Catalunya com a Espanya.

**Quadre 4.11 Contractació laboral a la demarcació de Terrassa, Catalunya i Espanya**  
Desembre de 2001

Total contractació	desem-00	novem-01	desem-01	Variació mensual	Variació anual	% variació mensual	% variació anual
<b>Demarcació</b>	5.665	10.129	5.312	-4.817	-353	-47,56%	-6,23%
<b>Catalunya</b>	154.868	205.223	159.715	-45.508	4.847	-22,17%	3,13%
<b>Espanya</b>	977.022	1.324.421	959.514	-364.907	-17.508	-27,55%	-1,79%
<b>Contractació fixa</b>							
<b>Demarcació</b>	759	1.400	792	-608	33	-43,43%	4,35%
<b>Catalunya</b>	21.380	28.581	21.766	-6.815	386	-23,84%	1,81%
<b>Espanya</b>	87.139	126.028	87.995	-38.033	856	-30,18%	0,98%
<b>Contractació temporal</b>							
<b>Demarcació</b>	4.906	8.729	4.520	-4.209	-386	-48,22%	-7,87%
<b>Catalunya</b>	133.488	176.642	137.949	-38.693	4.461	-21,90%	3,34%
<b>Espanya</b>	889.883	1.198.393	871.519	-326.874	-18.364	-27,28%	-2,06%
<b>Índex de temporalitat</b>							
<b>Demarcació</b>	13,40%	13,82%	14,91%				
<b>Catalunya</b>	13,81%	13,93%	13,63%				
<b>Espanya</b>	8,92%	9,52%	9,17%				

Font: Departament de Treball de la Generalitat de Catalunya i elaboració pròpia

**Quadre 4.12 Contractació laboral per municipis de la demarcació**  
Desembre de 2001

Població	Contractes temporals	Contractes fixes	Total contractació	Índex de temporalitat
Castellbisbal	334	31	365	8,49%
Gallifa	6	0	6	0,00%
Matadepera	49	6	55	10,91%
Olesa de Montserrat	79	21	100	21,00%
Rellinars	5	0	5	0,00%
Rubí	1.143	186	1.329	14,00%
St Cugat del Vallés	1.092	227	1.319	17,21%
St Llorenç Savall	3	1	4	25,00%
Terrassa	1.740	306	2.046	14,96%
Ullastrell	5	3	8	37,50%
Vacarisses	19	3	22	13,64%
Viladecavalls	45	8	53	15,09%
<b>Total</b>	<b>4.520</b>	<b>792</b>	<b>5.312</b>	<b>14,91%</b>

Font: Departament de Treball de la Generalitat de Catalunya i elaboració pròpia

**Quadre 4.13 Variació mensual i anual de la contractació laboral, per municipis de la demarcació de Terrassa**  
Desembre de 2001

Població	desem-00	novem-01	desem-01	Variació mensual	Variació anual	% variació mensual	% variació anual
Castellbisbal	511	483	365	-118	-146	-24,43%	-28,57%
Gallifa	0	0	6	6	6	n/a	n/a
Matadepera	7	56	55	-1	48	-1,79%	685,71%
Olesa de Montserrat	187	202	100	-102	-87	-50,50%	-46,52%
Rellinars	1	4	5	1	4	25,00%	400,00%
Rubí	1.438	2.261	1.329	-932	-109	-41,22%	-7,58%
St Cugat del Vallés	1.424	1.847	1.319	-528	-105	-28,59%	-7,37%
St Llorenç Savall	6	15	4	-11	-2	-73,33%	-33,33%
Terrassa	2.037	5.002	2.046	-2.956	9	-59,10%	0,44%
Ullastrell	6	9	8	-1	2	-11,11%	33,33%
Vacarisses	10	53	22	-31	12	-58,49%	120,00%
Viladecavalls	38	197	53	-144	15	-73,10%	39,47%
<b>Total</b>	<b>5.665</b>	<b>10.129</b>	<b>5.312</b>	<b>-4.817</b>	<b>-353</b>	<b>-47,56%</b>	<b>-6,23%</b>

Font: Departament de Treball de la Generalitat de Catalunya i elaboració pròpia

**Quadre 4.14 Evolució de la contractació laboral a les poblacions de la demarcació de Terrassa**  
Any 2001

Població	Gener	Febrer	Març	Abril	Maig	Juny	Juliol	Agost	Setem	Octub	Nov	Des
Castellbisbal	304	421	669	469	598	463	290	292	231	558	483	365
Gallifa	0	0	0	0	3	0	0	0	3	1	0	6
Matadepera	29	23	55	28	14	36	17	9	21	16	56	55
Olesa de Montserrat	111	159	324	210	186	163	122	103	72	115	202	100
Rellinars	0	2	1	1	0	0	0	1	0	2	4	5
Rubí	2.274	1.822	2.139	1.806	1.984	1.818	2.357	1.438	2.278	2.551	2.261	1.329
St Cugat del Vallés	2.019	1.813	1.908	1.943	2.313	2.264	2.689	1.657	2.286	2.479	1.847	1.319
St Llorenç Savall	20	14	15	16	15	19	9	4	17	15	15	4
Terrassa	7.418	4.589	5.001	3.331	5.051	6.509	6.553	1.844	3.435	4.040	5.002	2.046
Ullastrell	7	10	8	4	3	16	24	1	6	12	9	8
Vacarisses	69	31	71	68	47	66	54	17	72	20	53	22
Viladecavalls	160	59	60	71	79	264	301	9	71	17	197	53
<b>Total</b>	<b>12.411</b>	<b>8.943</b>	<b>10.251</b>	<b>7.947</b>	<b>10.293</b>	<b>11.618</b>	<b>12.416</b>	<b>5.375</b>	<b>8.492</b>	<b>9.826</b>	<b>10.129</b>	<b>5.312</b>

Font: Departament de Treball de la Generalitat de Catalunya i elaboració pròpia

## La contractació laboral per sectors d'activitat

En el mes de desembre el 73,81% del total de contractació correspon al sector serveis amb 3.921 contractes enregistrant un descens de gairebé el 46% en relació al mes de novembre i del 10,32% en relació al mes de desembre de l'any 2000.

El sector de la indústria és el segon per nombre de contractes amb 807, que representa el 15,19% del total. Aquest sector també ha tingut una forta davallada en relació al mes de novembre que ha estat del 53,03%, mentre que en relació al mes de desembre de l'any passat, l'evolució ha estat positiva, amb un petit augment del 4,13%.

Per últim, en el sector de la construcció s'han formalitzat 10,54% del total de contractes, amb 560. Aquest sector també ha tingut una evolució negativa en relació al mes de novembre passat i una petita evolució positiva amb un 10,67% més de contractes en relació al mes de desembre de l'any 2000.

**Quadre 4.15 Contractació laboral per sectors d'activitat i per municipis de la demarcació  
Desembre de 2001**

Població	Agricultura	Indústria	Construcció	Serveis	Total
Castellbisbal	0	88	21	256	365
Gallifa	3	0	0	3	6
Matadepera	2	16	12	25	55
Olesa de Montserrat	2	19	18	61	100
Rellinars	0	0	4	1	5
Rubí	3	237	110	979	1.329
St Cugat del Vallés	11	132	43	1.133	1.319
St Llorenç Savall	0	1	1	2	4
Terrassa	2	277	341	1426	2.046
Ullastrell	1	0	1	6	8
Vacarisses	0	3	6	13	22
Viladecavalls	0	34	3	16	53
<b>Total</b>	<b>24</b>	<b>807</b>	<b>560</b>	<b>3.921</b>	<b>5.312</b>

Font: Departament de Treball de la Generalitat de Catalunya i elaboració pròpia

**Quadre 4.16 Variació mensual i anual de la contractació laboral per sectors d'activitat  
Desembre de 2001**

	desembre-00	novembre-01	desembre-01	Variació mensual	Variació anual	% variació mensual	% variació anual
Agricultura	12	29	24	-5	12	-17,24%	100,00%
Indústria	775	1.718	807	-911	32	-53,03%	4,13%
Construcció	506	1.122	560	-562	54	-50,09%	10,67%
Serveis	4.372	7.260	3.921	-3.339	-451	-45,99%	-10,32%
<b>Total</b>	<b>5.665</b>	<b>10.129</b>	<b>5.312</b>	<b>-4.817</b>	<b>-353</b>	<b>-47,56%</b>	<b>-6,23%</b>

Font: Departament de Treball de la Generalitat de Catalunya i elaboració pròpia

**Quadre 4.17 Evolució de la contractació laboral per sectors d'activitat  
Desembre de 2001**

	Gener	Febrer	Març	Abril	Maig	Juny	Juliol	Agost	Setem	Octub	Nov	Des
Agricultura	22	29	39	21	48	47	41	12	20	15	29	24
Indústria	2.140	1.652	1.642	1.347	1.749	1.819	1.777	519	1.240	1.468	1.718	807
Construcció	1.654	1.200	1.362	891	1.186	1.293	1.059	419	1.063	1.169	1.122	560
Serveis	8.595	6.062	7.208	5.688	7.310	8.459	9.539	4.425	6.169	7.174	7.260	3.921
<b>Total</b>	<b>12.411</b>	<b>8.943</b>	<b>10.251</b>	<b>7.947</b>	<b>10.293</b>	<b>11.618</b>	<b>12.416</b>	<b>5.375</b>	<b>8.492</b>	<b>9.826</b>	<b>10.129</b>	<b>5.312</b>

Font: Departament de Treball de la Generalitat de Catalunya i elaboració pròpia

## La contractació laboral per tipus de contracte

Els tipus de contractes més utilitzats durant el mes de desembre han estat el contracte eventual per circumstàncies de la producció, el contracte per obra o servei i el contracte a temps parcial temporal.

Pel que fa al primer tipus de contracte, han estat 2.071 que representen el 38,99% del total dels quals, 1.068 corresponen als homes i 1.033 corresponen a les dones.

Pel que fa al contracte per obra o servei, han estat 1.090 contractes que representa el 20,52% del total, dels quals 810 corresponen a contractació masculina i 280 a contractació femenina.

Pel que fa al contractes a temps parcial indefinit, han estat 918 en total, dels quals 303 corresponen a contractes formalitzats entre els homes i 615, a contractació femenina.

**Quadre 4.18 Contractació laboral per tipus de contracte  
Desembre de 2001**

<b>TOTAL</b>	<b>desem-00</b>	<b>novem-01</b>	<b>desem-01</b>	<b>Variació mensual</b>	<b>Variació anual</b>	<b>% variació mensual</b>	<b>% variació anual</b>
Altres	54	201	84	-117	30	-58,21%	55,56%
Aturats en sit. Excl. Social	0	0	0	0	0	n/a	n/a
Contractes indefinits	304	0	0	0	-304	n/a	-100,00%
Convertits en indefinits	132	694	380	-314	248	-45,24%	187,88%
Eventuals circ. Producció	1.756	3.814	2.071	-1.743	315	-45,70%	17,94%
Foment contract. Indefinida	0	188	128	-60	128	-31,91%	n/a
Formació	29	58	28	-30	-1	-51,72%	-3,45%
Indef.aturats sit. excl. Social	0	0	0	0	0	n/a	n/a
Indefinits minusvàlids	0	11	8	-3	8	-27,27%	n/a
Indefinit minusvàlid en CET	0	0	1	1	1	n/a	n/a
Interinitat	320	543	304	-239	-16	-44,01%	-5,00%
Jubilació especial 64 anys	0	0	0	0	0	n/a	n/a
Minusvàlids CET	6	0	0	0	-6	n/a	-100,00%
Minusvàlids	8	0	0	0	-8	n/a	-100,00%
Obra o servei	1.696	2.127	1.090	-1.037	-606	-48,75%	-35,73%
Ordinari temps indefinit	203	301	154	-147	-49	-48,84%	-24,14%
Pràctiques	40	59	20	-39	-20	-66,10%	-50,00%
Relleu	1	2	0	-2	-1	-100,00%	-100,00%
Subst. Jubilació esp.l 64 anys	0	1	0	-1	0	-100,00%	n/a
Temp. aturats sit. excl. Social	0	0	0	0	0	n/a	n/a
Temporals bonif. minusvàlids	1	4	3	-1	2	-25,00%	200,00%
Temporal minusvàlid en CET	0	7	2	-5	2	-71,43%	n/a
Temps parcial indefinit	106	206	121	-85	15	-41,26%	14,15%
Temps parcial temporal	1.009	1.913	918	-995	-91	-52,01%	-9,02%
<b>TOTAL</b>	<b>5.665</b>	<b>10.129</b>	<b>5.312</b>	<b>-4.817</b>	<b>-353</b>	<b>-47,56%</b>	<b>-6,23%</b>

Font: Departament de Treball de la Generalitat de Catalunya i elaboració pròpia

**Quadre 4.19 Contractació laboral per tipus de contracte, homes  
Desembre de 2001**

<b>HOMES</b>	<b>desem-00</b>	<b>novem-01</b>	<b>desem-01</b>	<b>Variació mensual</b>	<b>Variació anual</b>	<b>% variació mensual</b>	<b>% variació anual</b>
Altres	31	123	37	-86	6	-69,92%	19,35%
Aturats en sit. Excl. Social	0	0	0	0	0	n/a	n/a
Contractes indefinits	192	0	0	0	-192	n/a	-100,00%
Convertits en indefinits	68	384	221	-163	153	-42,45%	225,00%
Eventuals circ. Producció	994	2.077	1.068	-1.009	74	-48,58%	7,44%
Foment contract. Indefinida	0	0	46	46	46	n/a	n/a
Formació	19	39	19	-20	0	-51,28%	0,00%
Indef.aturats sit. excl. Social	0	0	0	0	0	n/a	n/a
Indefinits minusvàlids	0	0	6	6	6	n/a	n/a
Indefinit minusvàlid en CET	0	0	0	0	0	n/a	n/a
Interinitat	96	190	95	-95	-1	-50,00%	-1,04%
Jubilació especial 64 anys	0	0	0	0	0	n/a	n/a
Minusvàlids CET	2	0	0	0	-2	n/a	-100,00%
Minusvàlids	4	0	0	0	-4	n/a	-100,00%
Obra o servei	1.010	1.405	810	-595	-200	-42,35%	-19,80%
Ordinari temps indefinit	125	207	109	-98	-16	-47,34%	-12,80%
Pràctiques	15	17	9	-8	-6	-47,06%	-40,00%
Relleu	1	2	0	-2	-1	-100,00%	-100,00%
Subst. Jubilació esp.l 64 anys	0	0	0	0	0	n/a	n/a
Temp. aturats sit. excl. Social	0	0	0	0	0	n/a	n/a
Temporals bonif. minusvàlids	1	3	1	-2	0	-66,67%	0,00%
Temporal minusvàlid en CET	0	0	1	1	1	n/a	n/a
Temps parcial indefinit	26	72	31	-41	5	-56,94%	19,23%
Temps parcial temporal	346	615	303	-312	-43	-50,73%	-12,43%
<b>TOTAL</b>	<b>2.930</b>	<b>5.134</b>	<b>2.756</b>	<b>-2.378</b>	<b>-174</b>	<b>-46,32%</b>	<b>-5,94%</b>

Font: Departament de Treball de la Generalitat de Catalunya i elaboració pròpia

**Quadre 4.20 Contractació laboral per tipus de contracte, dones  
Desembre de 2001**

<b>DONES</b>	<b>desem-00</b>	<b>novem-01</b>	<b>desem-01</b>	<b>Variació mensual</b>	<b>Variació anual</b>	<b>% variació mensual</b>	<b>% variació anual</b>
Altres	23	78	47	-31	24	-39,74%	104,35%
Aturats en sit. Excl. Social	0	0	0	0	0	n/a	n/a
Contractes indefinits	112	0	0	0	-112	n/a	-100,00%
Convertits en indefinits	64	310	159	-151	95	-48,71%	148,44%
Eventuals circ. Producció	762	1.737	1.003	-734	241	-42,26%	31,63%
Foment contract. Indefinida	0	0	82	82	82	n/a	n/a
Formació	10	19	9	-10	-1	-52,63%	-10,00%
Indef.aturats sit. excl. Social	0	0	0	0	0	n/a	n/a
Indefinits minusvàlids	0	0	2	2	2	n/a	n/a
Indefinit minusvàlid en CET	0	0	1	1	1	n/a	n/a
Interinitat	224	353	209	-144	-15	-40,79%	-6,70%
Jubilació especial 64 anys	0	0	0	0	0	n/a	n/a
Minusvàlids CET	4	0	0	0	-4	n/a	-100,00%
Minusvàlids	4	0	0	0	-4	n/a	-100,00%
Obra o servei	686	722	280	-442	-406	-61,22%	-59,18%
Ordinari temps indefinit	78	94	45	-49	-33	-52,13%	-42,31%
Pràctiques	25	42	11	-31	-14	-73,81%	-56,00%
Relleu	0	0	0	0	0	n/a	n/a
Subst. Jubilació esp.l 64 anys	0	0	0	0	0	n/a	n/a
Temp. aturats sit. excl. Social	0	0	0	0	0	n/a	n/a
Temporals bonif. minusvàlids	0	1	2	1	2	100,00%	n/a
Temporal minusvàlid en CET	0	0	1	1	1	n/a	n/a
Temps parcial indefinit	80	134	90	-44	10	-32,84%	12,50%
Temps parcial temporal	663	1.298	615	-683	-48	-52,62%	-7,24%
<b>TOTAL</b>	<b>2.735</b>	<b>4.788</b>	<b>2.556</b>	<b>-2.232</b>	<b>-179</b>	<b>-46,62%</b>	<b>-6,54%</b>

Font: Departament de Treball de la Generalitat de Catalunya i elaboració pròpia

**Quadre 4.21 Evolució de la contractació laboral per tipus de contracte  
Any 2001**

<b>TOTAL</b>	<b>gener</b>	<b>febrer</b>	<b>març</b>	<b>abril</b>	<b>maig</b>	<b>juny</b>	<b>juliol</b>	<b>agost</b>	<b>setem</b>	<b>octub</b>	<b>novem</b>	<b>desem</b>
Altres	102	138	98	72	202	119	141	78	137	130	201	84
Aturats en sit. Exclusió social	3	2	0	1	3	0	0	0	0	0	0	0
Contractes indefinits	614	494	346	222	329	0	0	0	0	0	0	0
Convertits en indefinits	214	171	281	482	742	707	776	361	402	554	694	380
Eventuals circ. producció	4.250	3.207	3.799	3.015	3.712	4.214	4.506	1.966	3.182	3.672	3.814	2.071
Foment contract. Indefinida	0	0	0	0	0	279	185	64	191	217	188	128
Formació	79	85	94	56	66	87	124	28	23	56	58	28
Indefinits aturats sit. excl. Social	0	0	0	0	0	0	2	1	0	1	0	0
Indefinits minusvàlids	0	0	0	0	0	13	6	4	4	8	11	8
Indefinit minusvàlid en CET	0	0	0	0	0	0	2	0	0	5	0	1
Interinitat	777	548	683	510	623	816	921	413	385	454	543	304
Jubilació especial 64 anys	4	5	0	3	0	0	0	0	0	0	0	0
Minusvàlids CET	8	13	10	1	8	2	0	0	0	0	0	0
Minusvàlids	15	15	13	15	11	0	0	0	0	0	0	0
Obra o servei	3.391	2.099	2.399	1.768	2.109	2.572	2.499	1.223	1.958	2.208	2.127	1.090
Ordinari temps indefinit	723	520	512	354	346	393	405	138	280	290	301	154
Pràctiques	73	58	81	42	50	47	65	23	71	53	59	20
Relleu	0	1	0	1	1	0	1	0	5	4	2	0
Subst. Jubilació especial 64 anys	0	0	0	0	0	0	0	0	3	1	1	0
Temporal aturats sit. excl. Social	0	0	0	0	0	0	1	1	1	0	0	0
Temporals bonificats minusvàlids	9	2	6	3	8	5	9	0	4	3	4	3
Temporal minusvàlid en CET	0	0	0	0	0	0	3	0	1	2	7	2
Temps parcial indefinit	260	205	200	137	240	185	151	67	173	224	206	121
Temps parcial temporal	1.889	1.380	1.729	1.265	1.843	2.179	2.619	1.008	1.672	1.944	1.913	918
<b>TOTAL</b>	<b>12.411</b>	<b>8.943</b>	<b>10.251</b>	<b>7.947</b>	<b>10.293</b>	<b>11.618</b>	<b>12.416</b>	<b>5.375</b>	<b>8.492</b>	<b>9.826</b>	<b>10.129</b>	<b>5.312</b>

Font: Departament de Treball de la Generalitat de Catalunya i elaboració pròpia

## La contractació laboral per edats

La contractació laboral per intervals d'edat agrupa el major nombre de contractes entre les persones de 19 a 24 anys amb el 28,67% del total de contractació del mes de desembre. Pel que fa a la variació mensual, en tots els intervals s'han enregistrat disminucions al voltant del 47%, que és la variació a la baixa mensual en termes generals.

Pel que fa a la variació interanual, baixen els contractes entre les persones de fins a 24 anys, es mantenen el nombre de contractes entre les persones de 25 a 44 anys i augmenten el nombre de contractes entre les persones de més de 45 anys, que és un dels col·lectius que més dificultats tenen per trobar feina per raons d'edat.

**Quadre 4.22 Contractació laboral per intervals d'edat  
Desembre de 2001**

	desem-00	novem-01	desem-01	Variació mensual	Variació anual	% variació mensual	% variació anual
Fins a 19	803	1.251	641	-610	-162	-48,76%	-20,17%
Majors de 19 i fins a 24	1.771	2.886	1.523	-1.363	-248	-47,23%	-14,00%
De 25 i fins a 29	1.129	2.171	1.140	-1.031	11	-47,49%	0,97%
De 30 i fins a 44	1.475	2.829	1.483	-1.346	8	-47,58%	0,54%
A partir de 45	487	992	525	-467	38	-47,08%	7,80%
<b>TOTAL</b>	<b>5.665</b>	<b>10.129</b>	<b>5.312</b>	<b>-4.817</b>	<b>-353</b>	<b>-47,56%</b>	<b>-6,23%</b>

Font: Departament de Treball de la Generalitat de Catalunya i elaboració pròpia

**Quadre 4.23 Evolució de la contractació laboral per intervals d'edat  
Any de 2001**

	gener	febrer	març	abril	maig	juny	juliol	agost	setem	octub	novem	desem
Fins a 19	1.570	1.122	1.280	990	1.241	1.735	2.419	944	1.261	1.227	1.251	641
Majors de 19 i fins a 24	3.578	2.521	2.994	2.392	2.961	3.348	3.782	1.558	2.440	2.744	2.886	1.523
De 25 i fins a 29	2.567	1.895	2.168	1.732	2.183	2.415	2.401	1.066	1.690	2.079	2.171	1.140
De 30 i fins a 44	3.502	2.506	2.833	2.106	2.873	3.078	2.798	1.328	2.291	2.791	2.829	1.483
A partir de 45	1.194	899	976	727	1.035	1.042	1.016	479	810	985	992	525
<b>TOTAL</b>	<b>12.411</b>	<b>8.943</b>	<b>10.251</b>	<b>7.947</b>	<b>10.293</b>	<b>11.618</b>	<b>12.416</b>	<b>5.375</b>	<b>8.492</b>	<b>9.826</b>	<b>10.129</b>	<b>5.312</b>

Font: Departament de Treball de la Generalitat de Catalunya i elaboració pròpia

## La contractació laboral per durada del contracte

Els contractes amb una durada de fins a un mes han estat els més utilitzats durant el mes de desembre, amb 1.048 contractes que representen el 19,73% del total, seguit del contracte de 1 a 3 mesos de durada, amb 1.009 contractes que representen el 18,99% del total. Aquest dos tipus de contractes representen el 38,72% del total de la contractació del mes de desembre.

Pel que fa a la contractació indefinida, han estat 792 contractes que representen el gairebé el 15% del total, amb un augment interanual del 4,35%.

**Quadre 4.24 Contractació laboral per durada del contracte  
Desembre de 2001**

	desem-00	novem-01	Desem-01	Variació mensual	Variació anual	% variació mensual	% variació anual
Fins a 1 mes	828	1.580	1.048	-532	220	-33,67%	26,57%
Més d' 1 mes i fins a 3 mesos	1.127	2.163	1.009	-1.154	-118	-53,35%	-10,47%
Més de 3 i fins a 6 mesos	724	1.585	786	-799	62	-50,41%	8,56%
Més de 6 i fins a 12 mesos	104	372	166	-206	62	-55,38%	59,62%
Més de 12 i fins a 18 mesos	13	10	10	0	-3	0,00%	-23,08%
Més de 18 i fins a 24 mesos	1	2	0	-2	-1	-100,00%	-100,00%
Més de 24 mesos	3	4	0	-4	-3	-100,00%	-100,00%
Indeterminat	2.106	3.013	1.501	-1.512	-605	-50,18%	-28,73%
Indefinit	759	1.400	792	-608	33	-43,43%	4,35%
<b>Total</b>	<b>5.665</b>	<b>10.129</b>	<b>5.312</b>	<b>-4.817</b>	<b>-353</b>	<b>-47,56%</b>	<b>-6,23%</b>

Font: Departament de Treball de la Generalitat de Catalunya i elaboració pròpia

**Quadre 4.25 Evolució de la contractació laboral per durada del contracte  
Any 2001**

	gener	febrer	març	abril	maig	Juny	juliol	agost	setem	octub	novem	desem
Fins a 1 mes	1.720	1.182	1.767	1.338	1.569	1.886	2.633	1.150	1.510	1.605	1.580	1.048
Més d' 1 mes i fins a 3 mesos	2.419	1.719	1.761	1.418	1.950	2.303	2.933	1.194	1.355	1.789	2.163	1.009
Més de 3 i fins a 6 mesos	1.704	1.525	1.758	1.400	1.760	1.810	1.587	634	1.417	1.826	1.585	786
Més de 6 i fins a 12 mesos	491	267	260	203	300	424	311	103	384	371	372	166
Més de 12 i fins a 18 mesos	24	17	15	9	4	7	14	12	9	16	10	10
Més de 18 i fins a 24 mesos	3	0	3	3	3	3	3	4	3	4	2	0
Més de 24 mesos	1	3	1	2	4	4	3	2	7	4	4	0
Indeterminat	4.215	2.817	3.331	2.363	3.025	3.604	3.405	1.641	2.757	2.912	3.013	1.501
Indefinit	1.834	1.413	1.355	1.211	1.678	1.577	1.527	635	1.050	1.299	1.400	792
<b>Total</b>	<b>12.411</b>	<b>8.943</b>	<b>10.251</b>	<b>7.947</b>	<b>10.293</b>	<b>11.618</b>	<b>12.416</b>	<b>5.375</b>	<b>8.492</b>	<b>9.826</b>	<b>10.129</b>	<b>5.312</b>

Font: Departament de Treball de la Generalitat de Catalunya i elaboració pròpia

## 5. Evolució de l'activitat econòmica a la demarcació de Terrassa. Activitats en el 2000

L'any 2000 hi havia a la demarcació de la Cambra de Terrassa un total de 28.792 llicències d'activitats de les quals el 14,80% correspon a activitats industrials, el 15,99% a activitats del sector de la construcció, el 30,96% a activitats del sector comerç i el 38,25% a activitats del sector serveis.

En relació a l'any 1999, el nombre total de llicències ha augmentat un 7,26%. Durant l'any 2000 ha guanyat en importància les activitats del sector serveis, mantenint-se pràcticament el sector de la construcció i perdent pes tant el sector de la indústria com el sector comerç.

El ritme de creixement del nombre de llicències s'ha recuperat en relació a anys anteriors, ja que durant l'any 1998 va ser del 6,71% i durant l'any 1999 del 1,92%.

**Quadre 5.1 Nombre de llicències d'activitats en el anys 1999 i 2000**  
**Demarcació de la Cambra de Comerç de Terrassa**

Nombre de llicències	1.999	% s/ total	2.000	% s/ total	Variació
Indústria	4.514	16,82%	4.260	14,80%	-5,63%
Construcció	4.270	15,91%	4.605	15,99%	7,85%
Comerç	9.006	33,55%	8.913	30,96%	-1,03%
Serveis	9.052	33,72%	11.014	38,25%	21,67%
<b>Total</b>	<b>26.842</b>	<b>100,00%</b>	<b>28.792</b>	<b>100,00%</b>	<b>7,26%</b>

Font: Cens IAE de la Cambra de Comerç de Terrassa

### Els sectors de la indústria i la construcció

L'any 2000 el nombre de llicències d'activitats corresponents a la indústria eren 4.260, amb un descens en relació a l'any 1999 del 5,63%. En gairebé tots els sectors industrials s'han produït disminucions pel que fa al nombre de llicències, excepte pel que fa a les activitats d'energia i aigua.

Pel que fa al sector de la construcció, segueix en bon ritme l'augment de llicències d'activitat en aquest sector, passant del 4,25% durant l'any 1999 al 7,85% l'any 2000, com a conseqüència del bon moment que travessa el sector, pel que va al volum d'activitat.

**Quadre 5.2 Nombre de llicències d'activitats de la indústria i construcció en els anys 1999 i 2000.**  
**Demarcació de la Cambra de Comerç de Terrassa**

Nombre de llicències	1.999	% s/ total	2.000	% s/ total	Variació
Energia i aigua	42	0,48%	44	0,50%	4,76%
Indústries extractives	374	4,26%	343	3,87%	-8,29%
Indústria química	215	2,45%	197	2,22%	-8,37%
Metall	1.395	15,88%	1.358	15,32%	-2,65%
Alimentació	236	2,69%	229	2,58%	-2,97%
Tèxtil, pell i calçat i confecció	1.154	13,14%	1.053	11,88%	-8,75%
Fusta i suro	439	5,00%	416	4,69%	-5,24%
Paper i arts gràfiques	355	4,04%	332	3,75%	-6,48%
Plàstic i cautxú	186	2,12%	173	1,95%	-6,99%
Altres manufactureres	118	1,34%	115	1,30%	-2,54%
Construcció	4.270	48,61%	4.605	51,95%	7,85%
<b>Total</b>	<b>8.784</b>	<b>100,00%</b>	<b>8.865</b>	<b>100,00%</b>	<b>0,92%</b>

Font: Cens IAE de la Cambra de Comerç de Terrassa



**Gràfic 5.1 Evolució del nombre d'activitats econòmiques en els sectors de la indústria i la construcció durant els anys 1999 i 2000**

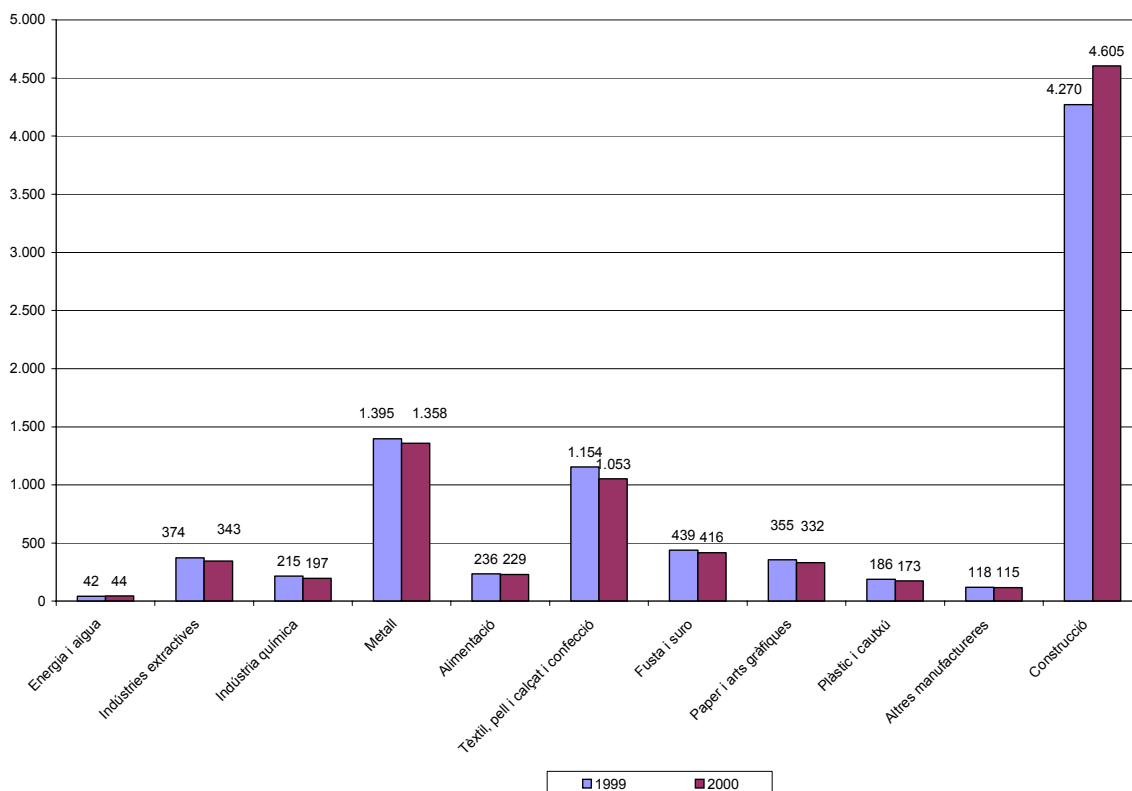

## El sector comerç

Pel que fa al sector del comerç, el nombre de llicències l'any 2000 era de 8.913 que representa el 30,96% del total d'activitats amb un descens de l' 1,03% en relació al nombre de llicències de l'any 1999.

El nombre d'activitats comercials corresponents al major i al detall es mantenen en la mateixa proporció 22% i 78% aproximadament. Pel que fa al ritme de creixement, tant en les activitats comercials al major com al detall, ha estat negatiu durant l'any 2000.

Pel que fa al comerç al major la disminució ha estat del 2,63% en el 2000 després d'haver enregistrats increments al voltant del 6,5% i 7% durant els anys 1996, 1997, 1998 i al voltant del 3% l'any 1999.

Pel que fa al comerç al detall, la disminució ha estat del 0,56%, seguint la tendència iniciada l'any 1999 en que el nombre de llicències d'aquest sector va disminuir un 0,66%.

**Quadre 5.3 Nombre de llicències d'activitat del comerç per als anys 1999 i 2000**  
**Demarcació de la Cambra de Comerç de Terrassa**

Nombre de llicències	1.999	% s/ total	2.000	% s/ total	Variació
Comerç al major	2.053	22,80%	1.999	22,43%	-2,63%
Comerç al detall	6.953	77,20%	6.914	77,57%	-0,56%
<b>Total</b>	<b>9.006</b>	<b>100,00%</b>	<b>8.913</b>	<b>100,00%</b>	<b>-1,03%</b>

Font: Cens IAE de la Cambra de Comerç de Terrassa

## El sector serveis

Pel que fa al sector serveis, el nombre de llicències l'any 2000 va ser de 11.014 que representa el 38,25% del total amb un augment del 21,67% en relació a l'any 1999.

Aquest fort augment es deu per una banda al ritme elevat d'augment del nombre de llicències en el sector d'institucions financeres, que inclou també assegurances i empreses de serveis per a empreses, sent dins d'aquest últim subgrup on l'augment del nombre de llicències ha estat més elevat.

D'altra banda, destaca l'augment de llicències en el sector de transport i comunicacions, passant de 763 l'any 1999 a 2.320 l'any 2000, el que representa un augment del 204,06%.<sup>1</sup>

Aquest augment pot estar relacionat amb a la nova legislació que regula la concessió de autoritzacions de transport, que va entrar en vigor a l'agost de 1999 (Ordre del Ministeri de Foment de 24 d'agost de 1999) i que elimina les restriccions que hi havia fins a la data per a l'atorgament de noves autoritzacions de transport.

**Quadre 5.3 Nombre de llicències del sector serveis per als anys 1999 i 2000**  
**Demarcació de la Cambra de Comerç de Terrassa**

Nombre de llicències	1.999	% s/ total	2.000	% s/ total	Variació
Restauració i hoteleria	2.090	23,09%	1.974	17,92%	-5,55%
Reparacions	1.075	11,88%	1.047	9,51%	-2,60%
Transports i comunicació <sup>1</sup>	763	8,43%	2.320	21,06%	204,06%
Institucions financeres	2.841	31,39%	3.253	29,54%	14,50%
Altres serveis	2.283	25,22%	2.420	21,97%	6,00%
<b>Total</b>	<b>9.052</b>	<b>100,00%</b>	<b>11.014</b>	<b>100,00%</b>	<b>21,67%</b>

Font: Cens IAE de la Cambra de Comerç de Terrassa

## Evolució del nombre d'activitats per municipis de la demarcació de Terrassa

Terrassa és el municipi amb més llicències d'activitats de la demarcació, amb 14.083 que representen el 48,91% del total de llicències de tota la demarcació de la Cambra, amb un augment en relació a l'any anterior del 2,80%. Tot i aquest increment, Terrassa ha perdut importància en el pes de tota la demarcació passant del 51,04% del total de llicències de tota la demarcació l'any 1999 al 48,91% actual.

Rubí amb 5.221 llicències l'any 2000 és el segon municipi de la demarcació per ordre d'importància pel que fa al nombre de llicències d'activitats, amb un augment en relació a l'any 1999 del 8,10%. El nombre de llicències d'aquest municipi representen el 18,13% en relació al total de llicències de la demarcació, de forma que guanya importància ja que durant l'any 1999 representava el 17,99%.

<sup>1</sup> Les dades a partir de les quals es confecciona el present informe tenen el seu origen en el cens de l'impost sobre activitats econòmiques que l'AEAT lliura a la Cambra de Terrassa anualment. Per causa d'un error informàtic les dades de l'any 1999 no va recollir 622 llicències que pertanyien al sector de transports i comunicacions. Per tant, l'augment real del nombre de llicències en aquest sector durant l'any 2000 va ser de 935, el que representa un increment del 67,5%. El motiu d'aquest increment és igualment el que s'esmenta en el text del present informe.

**Gràfic 5.2 Evolució del nombre d'activitats econòmiques en els sectors del comerç i serveis durant els anys 1999 i 2000**

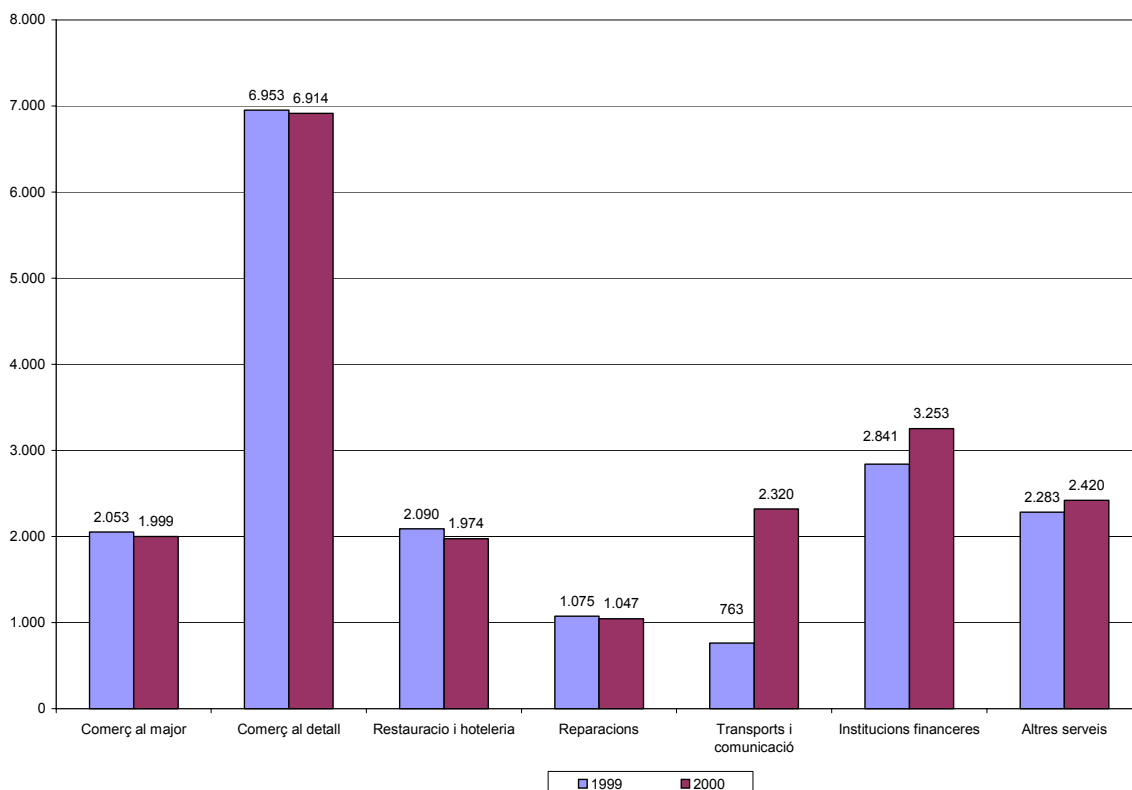

**Quadre 5.4 Nombre de llicències d'activitats per municipis de la demarcació, per a l'any 2000**

	Castellbisbal	Gallifa	Matadepera	Olesa	Rellinars	Rubi	St Cugat	St Llorenç	Terrassa	Ullastrell	Vacarisses	Viladecavalls	Total
Energia i aigua	6	2	1	9	0	3	4	0	16	0	3	0	44
Indústries extractives	57	1	0	20	0	114	33	3	94	3	12	6	343
Indústria química	34	0	0	6	0	74	16	3	54	2	5	3	197
Metall	78	1	6	33	0	468	91	17	626	3	15	20	1358
Alimentació	18	0	1	6	0	44	29	0	118	8	0	5	229
Tèxtil, pell i calçat conf.	11	0	7	50	1	109	31	55	762	3	6	18	1053
Fusta i suro	10	0	3	8	0	82	44	17	242	5	2	3	416
Paper i arts gràfiques	23	0	2	11	0	93	67	0	131	1	1	3	332
Plàstic i cautxú	24	0	0	5	0	59	6	2	70	2	1	4	173
Altres manufactureres	5	1	2	2	0	31	16	3	51	0	3	1	115
Contrucció	230	10	391	289	22	776	807	35	1699	29	157	160	4605
Comerç al major	146	0	28	42	0	395	440	4	886	12	12	34	1999
Comerç al detall	166	1	58	393	1	1103	1101	40	3899	19	58	75	6914
Restauració i hoteleria	58	2	32	106	5	369	343	16	986	7	27	23	1974
Reparacions	33	0	9	50	0	176	134	4	612	5	9	15	1047
Transports i com.	118	1	10	112	2	495	254	10	1216	4	29	69	2320
Institucions financeres	98	6	98	143	4	478	941	10	1405	7	17	46	3253
Altres serveis	53	2	40	133	1	352	560	8	1216	10	18	27	2420
<b>TOTAL</b>	<b>1168</b>	<b>27</b>	<b>688</b>	<b>1418</b>	<b>36</b>	<b>5221</b>	<b>4917</b>	<b>227</b>	<b>14083</b>	<b>120</b>	<b>375</b>	<b>512</b>	<b>28792</b>

Font: Cens IAE de la Cambra de Comerç de Terrassa

Sant Cugat del Vallés és el tercer municipi de la demarcació en ordre d'importància pel que fa al nombre de llicències d'activitat, amb 4.917, el que representa el 17,08% del total. Aquest municipi és el que ha tingut el major augment en termes absoluts pel que fa al nombre de llicències amb 551, fet que es dona per segon any consecutiu. L'any 1999 el nombre de llicències d'aquest municipi representava el 16,27% i, per tant ha guanyant 0,81 punts percentuals la importància del nombre de llicències d'aquest municipi en relació a tota la demarcació de la Cambra de Terrassa.