**Conjuntura Econòmica
de la demarcació de Terrassa
Abril 2002
Núm. 41**

1.- Conjuntura del comerç al detall Gener i febrer de 2002	3
2.- Conjuntura industrial per als mesos de gener i febrer de 2001	8
3.- L'evolució de l'atur a la demarcació de Terrassa durant els mesos de març i abril de 2002	16
4.- La contractació laboral en la demarcació de Terrassa durant els mesos de març i abril de 2002	26



La Cambra

Cambra Oficial de Comerç i
Indústria de Terrassa

La informació que conté aquest butlletí, a excepció de l'apartat d'estadístiques, fa referència a l'àmbit geogràfic de la demarcació de la Cambra Oficial de Comerç i Indústria de Terrassa el qual correspon als municipis de Castellbisbal, Gallifa, Matadepera, Olesa de Montserrat, Rellinars, Rubí, Sant Cugat del Vallés, Sant Llorenç Savall, Terrassa, Ullastrell, Vacarisses i Viladecavalls.

Nota metodologia:

Els resultats de conjuntura industrial i comercial són fruits de les enquestes de conjuntura industrial i del comerç al detall que les Cambres de Comerç de Catalunya elaboren cada dos mesos, treballats, però, en l'àmbit de la demarcació de la Cambra de Comerç de Terrassa.

Aquests resultats han estat obtinguts a partir d'una mostra d'empreses escollida entre el sector industrial i un altra entre el sector del comerç al detall, que han donat resposta a un qüestionari de caràcter bàsicament qualitatiu.

Es pot realitzar una validació d'ambdues mostres mitjançant eines estadístiques que permetin establir una fiabilitat de l'estudi i un marge de confiança per a un mostreig de proporcions i univers finit.

Marge d'error per a la mostra d'empreses del sector industrial és de +/-4% si considerem el nombre d'empreses i de +/-1,4% si considerem el nombre de treballadors, amb una seguretat del 95,5% de probabilitat, suposant que $p=q=50\%$.

Marge d'error per a la mostra d'empreses del sector del comerç al detall és de +/-12%, amb una seguretat del 95,5% de probabilitat, suposant que $p=q=50\%$.

1. Conjuntura del comerç al detall per als mesos de gener i febrer de 2002

Dades per als mesos de gener i febrer de 2002

Després de la campanya de Nadal, els resultats de l'enquesta de conjuntura comercial corresponents als mesos de gener i febrer mostren signes de ralentització de l'activitat econòmica, inclòs més acusada que la que es va mostrar durant els dos primers mesos de l'any 2001.

En aquest sentit la marxa dels negocis ha estat negativa per a tots els sectors d'activitat comercial destacant els sectors d'equipament de la persona i les grans superfícies comercials, mentre que en el sector d'alimentació, l'impacte ha estat menor, donat que es tracta d'articles bàsics de consum i de primera necessitat. Per altra banda, l'indicador d'existències en el magatzem al finalitzar aquest dos mesos mostra que aquesta situació ja estava prevista, ja que en general les existències acumulades han estat baixes, el que mostra que les compres a proveïdors s'han ajustat segons la previsió de vendes per a aquests dos mesos.

Gràfic 1.1 Marxa dels negocis durant el bimestre actual

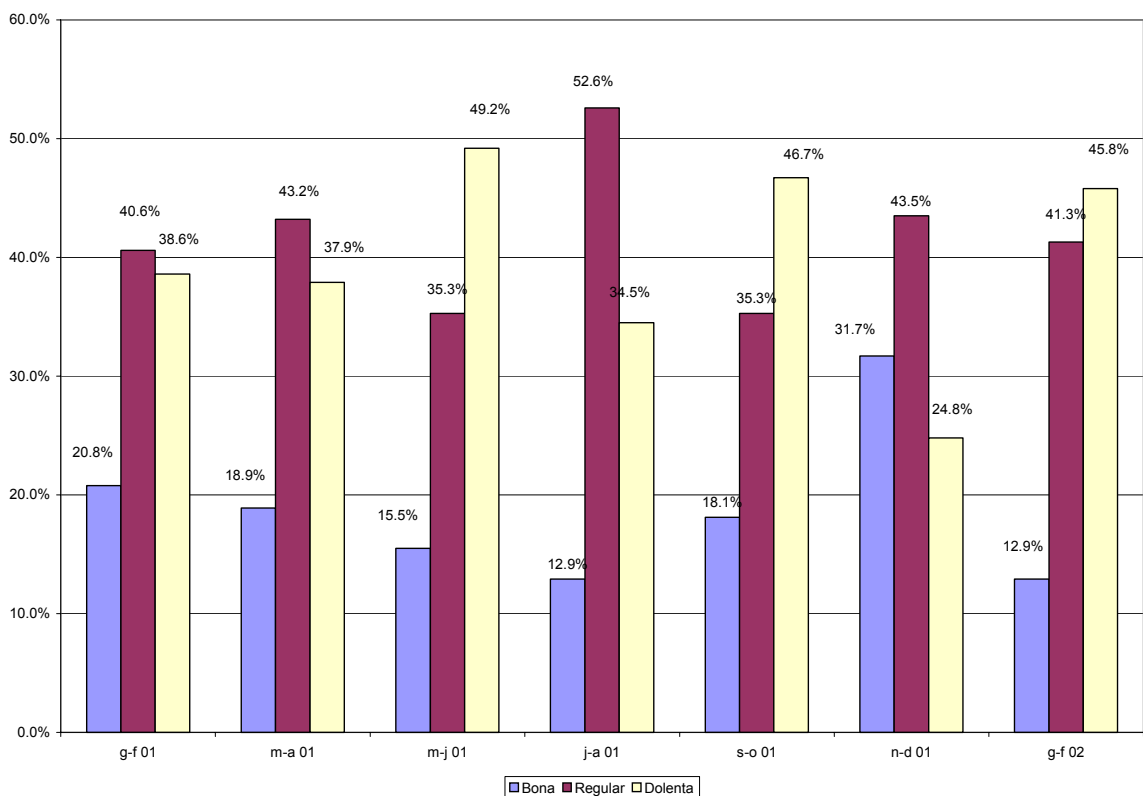

Dades per als mesos de gener i febrer de 2002 en relació als mesos de novembre i desembre de 2001

En relació als dos mesos anteriors la xifra de vendes ha disminuït en tots els sectors d'activitat destacant novament les grans superfícies comercials i els comerços d'equipament de la persona. Novament ens trobem amb una situació que és conseqüència de l'estacionalitat de les vendes per l'època de l'any.

Pel que fa als preus de venda, si bé la majoria de les respostes indiquen que aquest no han variat, ens trobem amb un nombre elevat de respostes que indiquen que els preus augmenten, situació que es ve donant de forma sostinguda durant gairebé tot l'any passat. Només les grans superfícies indiquen que els preus no han variat durant el període analitzat.

Durant aquests dos mesos, la variació de l'IPC ha estat del 0,4% en els mesos de gener i febrer, quedant la variació interanual de l'índex de preus al consum en el 3,1% tant en el mes de gener com en el mes de febrer d'enguany.

Gràfic 1.2 Xifra de vendes comparada amb el bimestre anterior

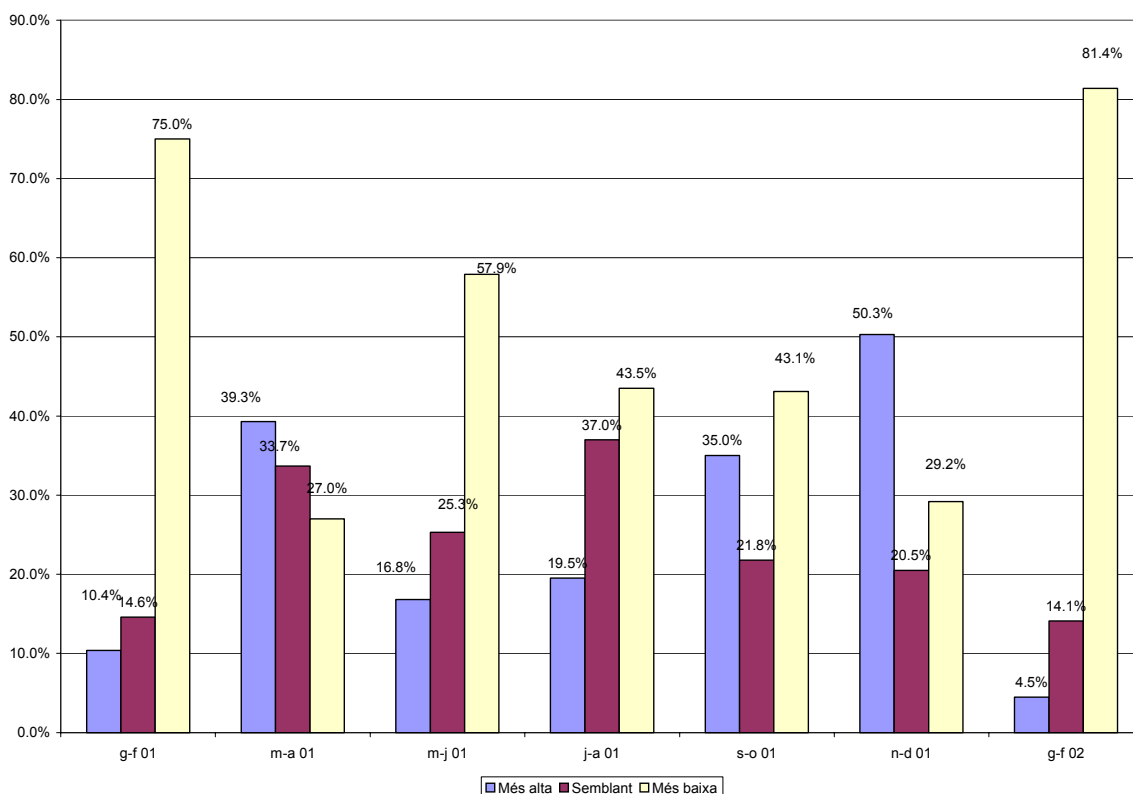

Comparació interanual. Dades corresponents als mesos de gener i febrer en relació als mateixos mesos de l'any 2001

En relació als mateixos mesos de l'any 2001 la xifra de vendes del sector comercial ha estat menor segons el 43,4% dels comerços principalment en els sectors d'equipament de la persona i farmàcies i drogueries. La resta de sectors comercials també mostren indicadors negatius –parament de la llar i vehicles– i, en menor mesura, alimentació. Per a les grans superfícies les vendes han estat similars.

Pel que fa al nivell d'ocupació, es manté sense variacions importants en tots els sectors d'activitat comercial tot i que se segueix una petita tendència a l'alça, dada que es confirma amb les dades d'evolució de l'atur per als mesos de gener i febrer en que es van registrar augments de 151 i 107 persones respectivament.

Pel que fa als preus de venda, segueix la tendència a l'alça, encara que de forma moderada, confirmada per l'evolució de l'IPC per als mesos analitzats, ja comentats en l'apartat anterior.

Gràfic 1.3 Xifra de vendes comparada amb l'any anterior

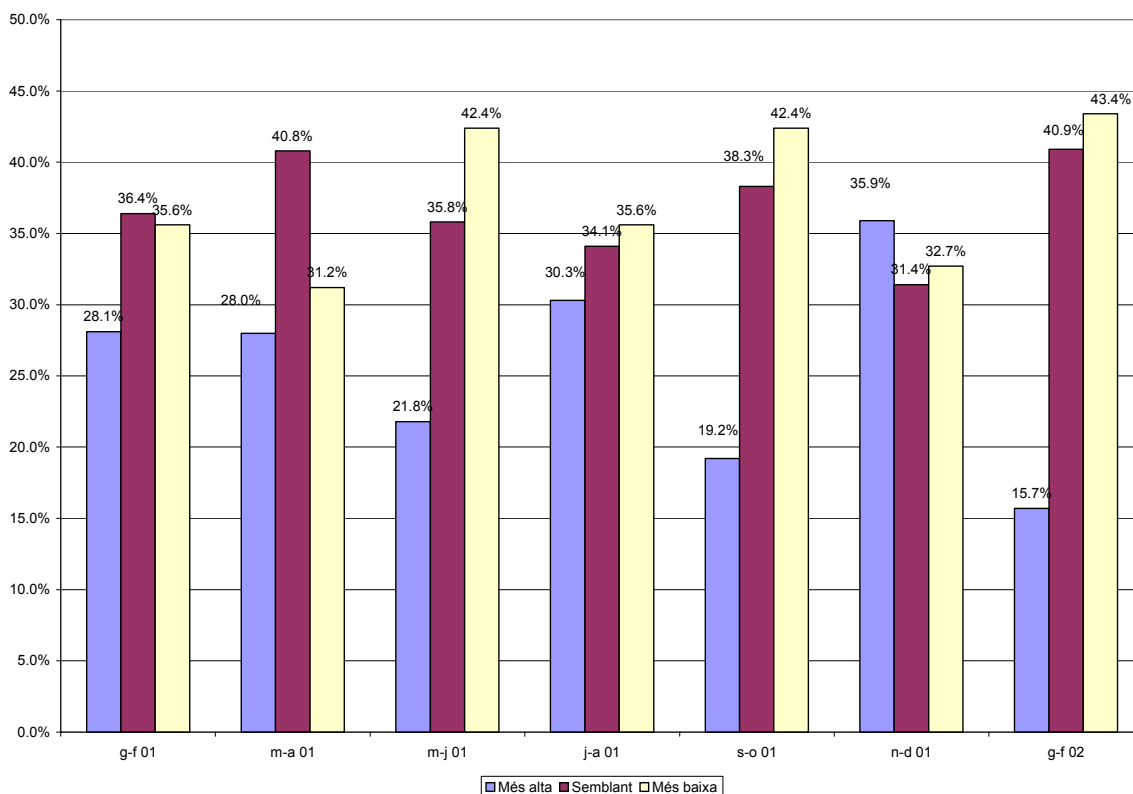

Previsions per als propers quatre mesos

Per als propers quatre mesos les compres a proveïdors augmentaran lleugerament en tots els sectors d'activitat comercial, excepte en els sectors de parament de la llar i vehicles on seran més moderades. Els preus de venda seguiran augmentat lleugerament mentre que el nivell d'ocupació es mantindrà estable.

Gràfic 1.4 Tendència de la marxa dels negocis per als propers quatre mesos

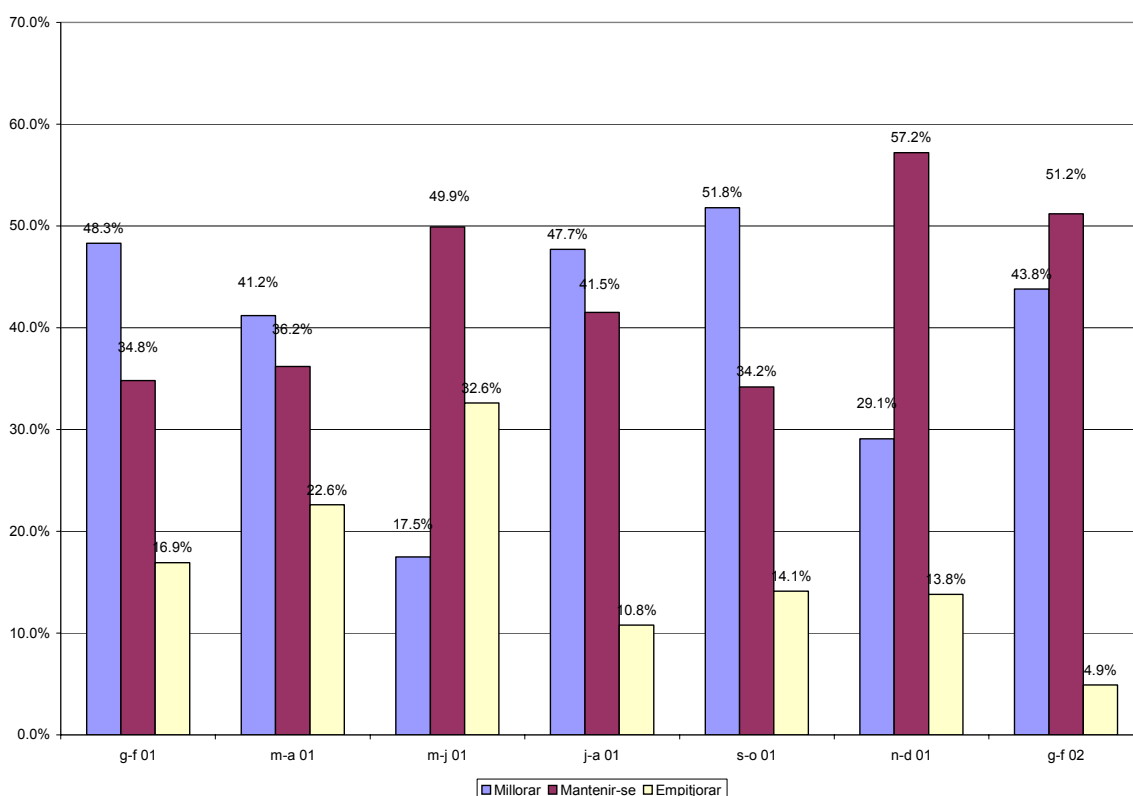

Factors que limiten la marxa dels negocis

L'augment de la competència i la debilitat de la demanda segueixen sent els factors que poden limitar la marxa dels negocis amb el 71,5% i el 72,4% de les respostes, respectivament. Aquests factors, junt amb l'augment de costos d'explotació són els que habitualment s'assenyalen com a més importants en les successives enquestes de conjuntura comercial. Factors contra els que cal lluitar amb la formació del personal i la professionalització de la gestió comercial, amb la finalitat de poder ser més competitius en el desenvolupament de l'activitat comercial.

La campanya de rebaixes durant els mesos de gener i febrer

La campanya de rebaixes dels ha estat seguida pel 15,6% del sector comercial, centrant-se principalment en l'activitat d'equipament de la persona i, en menor mesura, en l'activitat de venda d'articles de parament de la llar.

Segons les empreses que han fet rebaixes, només el 12,1% han augmentat les vendes en relació a la campanya de rebaixes de l'any 2001, mentre que per al 72,5% les vendes han estat menors. Els augments de vendes han estat al votant del 95%, mentre que en els casos en que les vendes han estat menors, les disminucions han arribat fins al 40% en alguns casos.

Els descomptes aplicats durant l'any 2002 han estat de l'11% al 20% principalment, arribant al 60% en alguns casos. Durant l'any 2001 el màxim descompte aplicat va ser del 40%.

Gràfic 1.5 Factors que limiten la marxa dels negocis

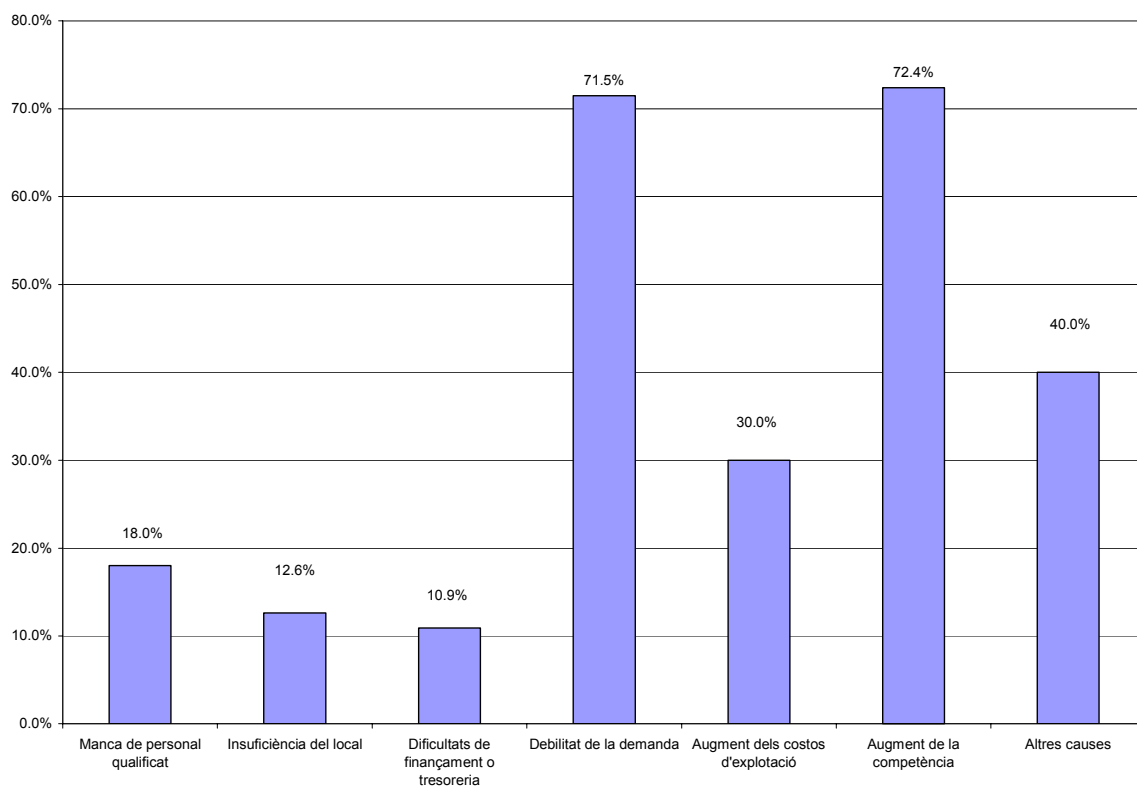

2. Conjuntura industrial per als mesos de gener i febrer de l'any 2002

El conjunt de la indústria

Dades per als mesos de gener i febrer de 2002

Els resultats de l'enquesta de conjuntura industrial per als mesos de gener i febrer de 2002 mostren un cert refredament de l'activitat industrial en termes generals. Es manté sense variacions la cartera de comandes estrangera mentre que la cartera de comandes nacional ha disminuït sensiblement.

En finalitzar el període analitzat, el nivell de producte acabat en el magatzem ha estat normal per a la majoria de les empreses el que indica que tant les vendes com la producció han evolucionat al mateix ritme.

La cartera de comandes ha assegurat un període de producció de gairebé 40 dies, període bastant curt en relació a altres assolits durant l'any 2001 i molt llunyà del assolit durant els mesos de gener i febrer de l'any 2002.

El grau d'ús de la capacitat productiva s'ha situat en el 82,70%, el qual deixa marge per a nous augment de producció sense necessitat de noves inversions, a no ser que els equips necessitin renovació per antiguitat.

Gràfic 2.1 Marxa dels negocis en el conjunt de la indústria

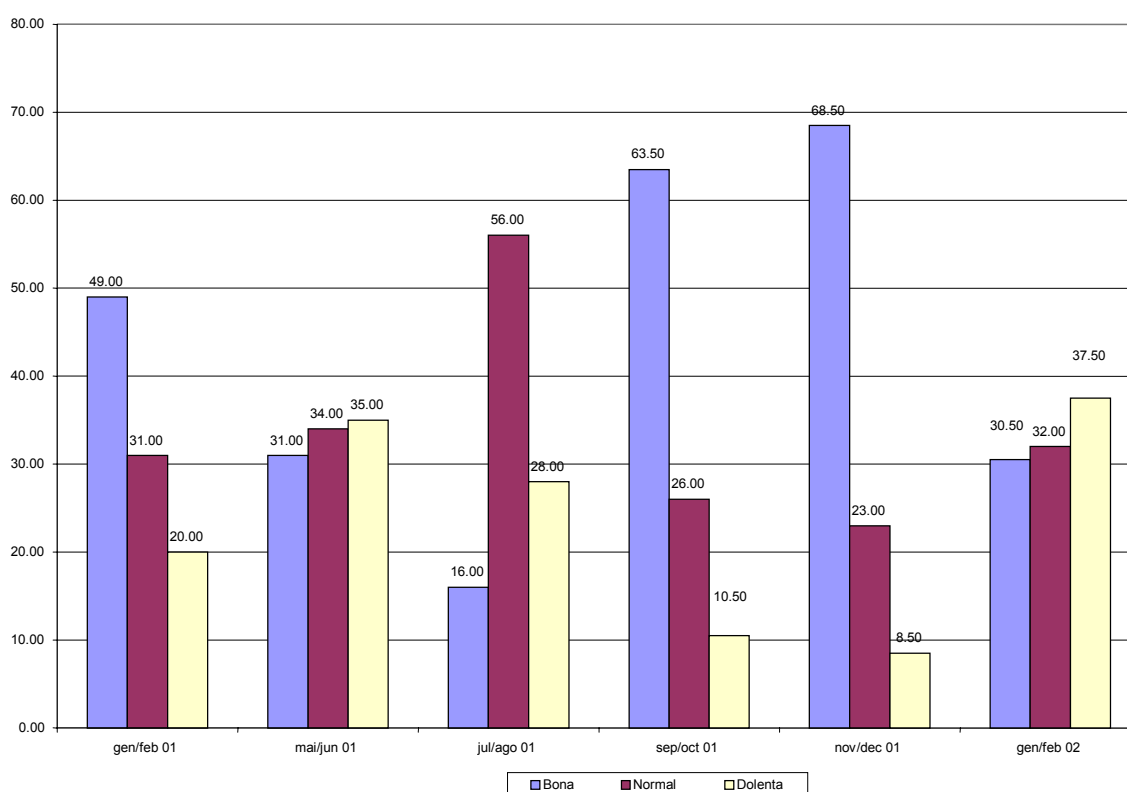

Quadre 2.1 Resultats de l'enquesta de conjuntura per als mesos de gener i febrer

PERÍODE		gen/feb 01	mai/jun 01	jul/ago 01	sep/oct 01	nov/dec 01	gen/feb 02
Marxa dels negocis							
	Bona	49.00	31.00	16.00	63.50	68.50	30.50
	Normal	31.00	34.00	56.00	26.00	23.00	32.00
	Dolenta	20.00	35.00	28.00	10.50	8.50	37.50
	Saldo	29.00	-4.00	-12.00	53.00	60.00	-7.00
Cartera de comandes total							
	Alt	64.50	13.50	21.00	70.50	69.00	31.00
	Normal	9.00	25.00	56.00	9.00	16.00	25.00
	Baix	26.50	61.50	23.00	20.50	15.00	44.00
	Saldo	38.00	-48.00	-2.00	50.00	54.00	-13.00
Cartera de comandes estranger							
	Alt	53.50	19.50	7.00	75.00	71.50	27.50
	Normal	33.00	29.00	66.00	9.00	15.00	42.00
	Baix	13.50	51.50	27.00	16.00	13.50	30.50
	Saldo	40.00	-32.00	-20.00	59.00	58.00	-3.00
Nivell estoc prod. acabat							
	Elevat	38.00	50.50	23.00	18.00	16.00	27.00
	Normal	57.00	32.00	65.00	21.00	23.00	49.00
	Baix	5.00	17.50	12.00	61.00	61.00	24.00
	Saldo	33.00	33.00	11.00	-43.00	-45.00	3.00
Nombre dies de feina assegurats		130.10	45.70	42.10	47.50	52.00	39.80
Grau us capacitat productiva		81.20	87.80	82.20	85.10	77.70	82.70

Factors que limiten l'augment de la producció

Els factors més assenyalats per les empreses industrials que poden limitar l'augment de la producció han estat la debilitat de la demanda (37%), la insuficiència de l'equip productiu (22%) i la competència de les importacions (11%). Aquest factors són els que habitualment s'assenyalen com a més importants i contra els que cal lluitar obrin nous mercats a l'exterior i realitzant noves inversions en equips productius, en la mesura de que això sigui possible.

Dades per als mesos de gener i febrer en relació als mesos de novembre i desembre

En relació als dos mesos anteriors el volum de producció en el conjunt de la indústria ha estat bastant elevat, sense arribar a nivells assolits en altres períodes similars. El volum de vendes, tant nacionals com estrangeres s'ha mantingut en bons nivells, mentre que la ocupació inicia una tendència a la baixa, dades que es confirmen per l'evolució de les xifres oficials de l'atur. Pel que fa als preus de venda industrials, segueix la tendència a la baixa iniciada des de els mesos de juliol i agost de l'any 2001

Tendència per als propers quatre mesos

Per als propers quatre mesos la cartera de comandes, tant nacional com estrangera, es mantindran en nivells elevats el que farà que el grau d'utilització de la capacitat productiva se situï al voltant del 84%. S'espera que el volum de vendes augmenti en consonància amb l'evolució de la cartera de comandes, mentre que tant el nivell d'ocupació com el nivell de preus de venda industrials segueixin tendència a l'alça.

La indústria química

Dades per als mesos de gener i febrer

Per a la indústria química els resultats de l'enquesta de conjuntura mostren un resultat molt optimista, seguint la línia seguida durant tot l'any 2001. La cartera de comandes ha estat elevada, impulsada principalment per les comandes nacionals, mentre que el nivell de producte acabat en el magatzem ha estat normal per a la majoria de les empreses, el que indica que la producció i les vendes han evolucionat conjuntament.

La cartera de comandes ha assegurat un període de producció de 90 dies, un termini força llarg tot i que és més curt dels terminis assolits en els quatre mesos anteriors.

Pel que fa al grau d'utilització de la capacitat productiva ha estat del 81%, valor similar a l'assolit durant altres períodes analitzats.

Gràfic 2.2 Marxa dels negocis per a la indústria química

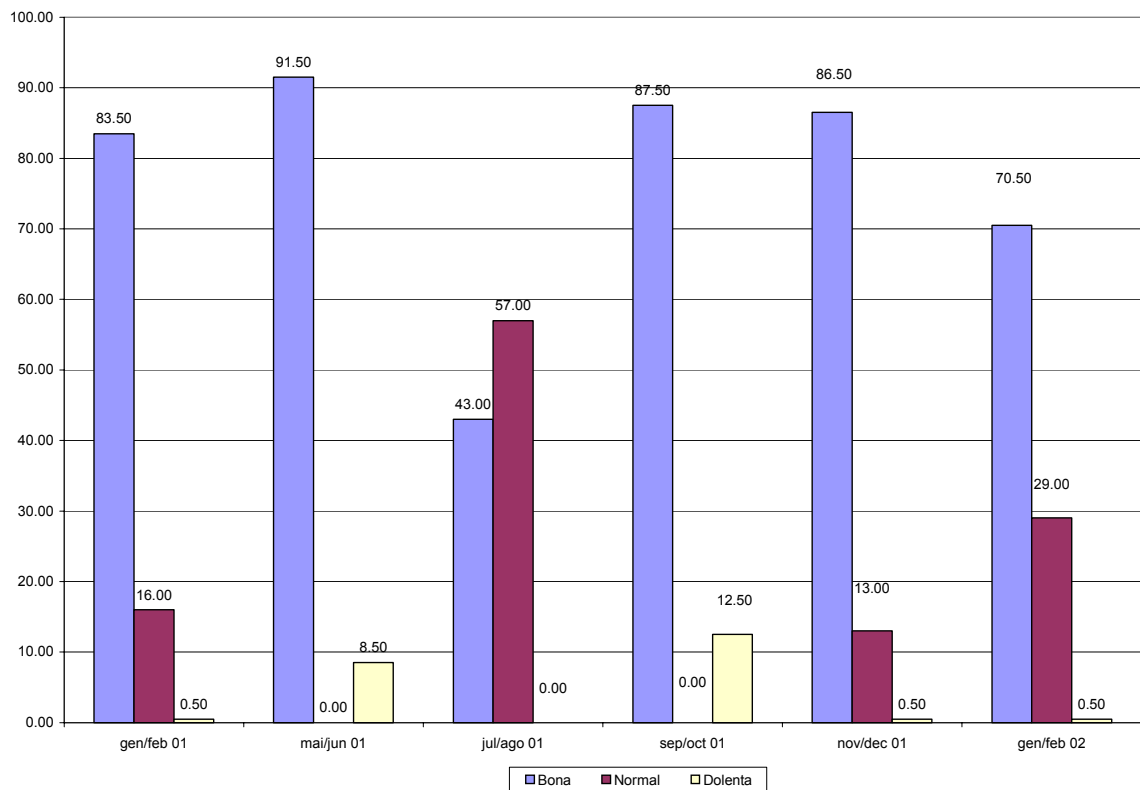

Factors que limiten l'augment de producció

Per a la indústria química els factors assenyalats que poden limitar l'augment de la producció han estat la debilitat de la demanda, la insuficiència de l'equip productiu i la competència de les importacions. Aquests factors són els que habitualment han estat assenyalats per les indústries d'aquest sector que poden limitar l'augment de la producció.

Quadre 2.2 Resultats de l'enquesta de conjuntura per a la indústria química

PERÍODE		gen/feb	mai/jun	jul/ago	sep/oct	nov/dec	gen/feb
		01	01	01	01	01	02
Marxa dels negocis							
	Bona	83.50	91.50	43.00	87.50	86.50	70.50
	Normal	16.00	0.00	57.00	0.00	13.00	29.00
	Dolenta	0.50	8.50	0.00	12.50	0.50	0.50
	Saldo	83.00	83.00	43.00	75.00	86.00	70.00
Cartera de comandes total							
	Alt	83.50	31.50	0.50	68.00	67.50	57.50
	Normal	16.00	60.00	91.00	19.00	32.00	42.00
	Baix	0.50	8.50	8.50	13.00	0.50	0.50
	Saldo	83.00	23.00	-8.00	55.00	67.00	57.00
Cartera de comandes estranger							
	Alt	0.00	20.00	8.00	68.00	67.50	0.00
	Normal	100.00	71.00	83.00	19.00	32.00	100.00
	Baix	0.00	9.00	9.00	13.00	0.50	0.00
	Saldo	0.00	11.00	-1.00	55.00	67.00	0.00
Nivell estoc prod. acabat							
	Elevat	61.50	20.50	0.00	19.50	19.50	13.00
	Normal	38.00	79.00	100.00	80.00	80.00	87.00
	Baix	0.50	0.50	0.00	0.50	0.50	0.00
	Saldo	61.00	20.00	0.00	19.00	19.00	13.00
Nombre dies de feina assegurats		22.00	82.90	92.70	128.40	131.40	90.30
Grau us capacitat productiva		87.40	92.10	84.30	85.60	83.70	81.00

Dades per als mesos de gener i febrer en relació als mesos de novembre i desembre

En relació als dos mesos anteriors la producció física ha augmentat sensiblement. Aquesta producció ha tingut com a principal destinació el mercat nacional, que ha augmentat amb el mateix ritme, mentre que les exportacions s'han mantingut sense variacions importants.

El nivell d'ocupació en el sector químic es manté sense variacions significatives, mentre que els preus de venda del sector han estat sensiblement inferiors als dels dos mesos anteriors.

Tendència per als propers quatre mesos

Per als propers quatre mesos la cartera de comandes nacional pot augmentar sensiblement, mentre que la cartera d'exportacions es mantindrà sense variacions importants. El grau d'ús de la capacitat productiva se situarà al voltant del 82%, valor similar a l'assolit en períodes anteriors.

Pel que fa al volum de vendes, seguirà la mateixa tendència que la cartera de comandes, amb augments de les vendes nacionals i manteniment de les exportacions. El nivell d'ocupació es mantindrà estable, així com el nivell de preus de vendes dels articles d'aquest sector industrial.

Productes metàl·lics i maquinària

Dades per als mesos de gener i febrer

Pel que fa al sector industrial de productes metàl·lics i maquinària presenten uns resultats molt conservadors després d'un període d'elevada activitat. En aquest sentit, la cartera de comandes s'ha vist afectada per un descens de les comandes estrangeres, el que ha provocat que el nombre de dies de feina assegurats hagin estat de 28. El nivell de producte acabat en el magatzem ha estat baix per a la majoria d'empreses d'aquest sector, tot i que hi ha una part d'empreses que han tingut excés d'estocs al finalitzar el període analitzat. El grau d'ús de la capacitat productiva ha estat gairebé del 83%, valor que supera a tots els assolits durant l'any 2001 i que entra dins dels valors mitjans que assoleixen els altres sectors industrials.

Gràfic 2.3 Marxa dels negocis per a la indústria de productes metàl·lics i maquinària

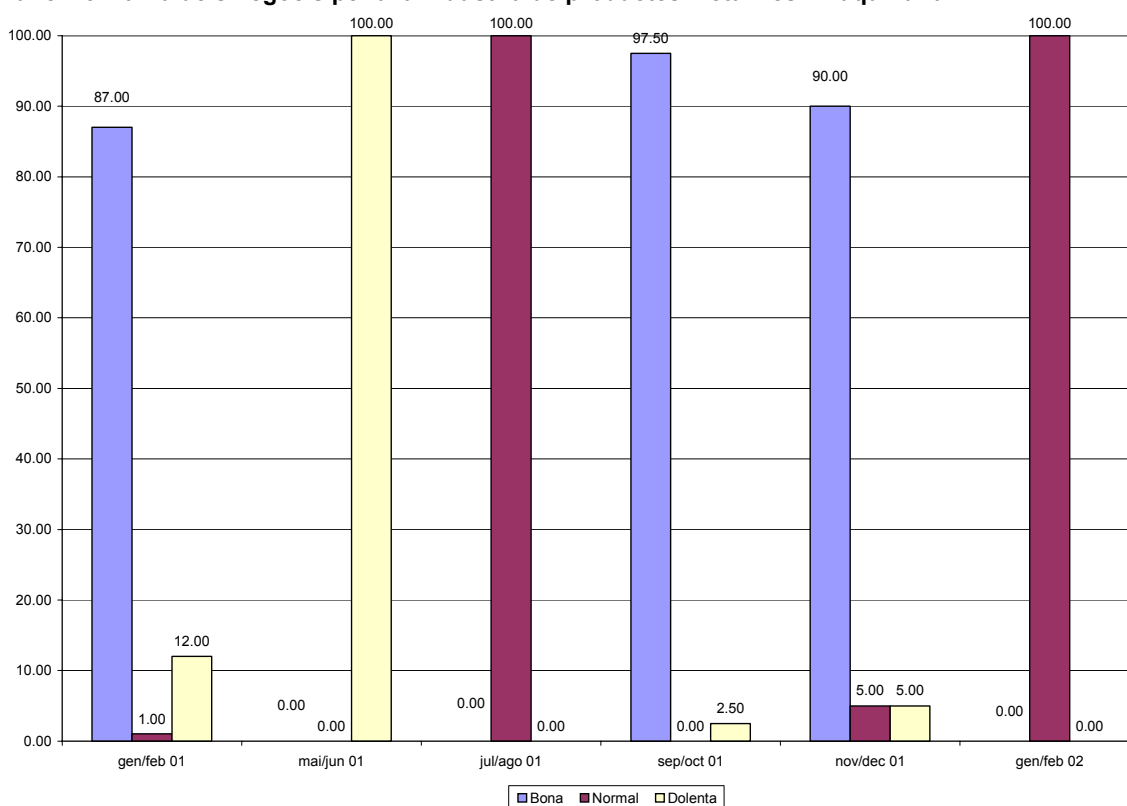

Factors que limiten l'augment de la producció

En aquests dos mesos analitzats, els factors assenyalats per les indústries de productes metàl·lics i maquinària han estat la debilitat de la demanda i la competència de les importacions amb el 83% i el 16% de les respostes, respectivament. Una de les alternatives que tenen les empreses per lluitar contra aquest factors són l'obertura a l'exterior de les empreses, amb la realització de tasques que fomentin les exportacions.

Quadre 2.3 Resultats de l'enquesta de conjuntura per a la indústria de productes metàl·lics i maquinària

PERÍODE		gen/feb	mai/jun	jul/ago	sep/oct	nov/dec	Gen/feb
		01	01	01	01	01	02
Marxa dels negocis							
	Bona	87.00	0.00	0.00	97.50	90.00	0.00
	Normal	1.00	0.00	100.00	0.00	5.00	100.00
	Dolenta	12.00	100.00	0.00	2.50	5.00	0.00
	Saldo	75.00	-100.00	0.00	95.00	85.00	0.00
Cartera de comandes total							
	Alt	87.00	0.00	0.00	97.50	89.50	38.50
	Normal	5.00	0.00	96.00	0.00	0.00	61.00
	Baix	8.00	100.00	4.00	2.50	10.50	0.50
	Saldo	79.00	-100.00	-4.00	95.00	79.00	38.00
Cartera de comandes estranger							
	Alt	88.50	0.00	0.00	100.00	92.50	25.50
	Normal	0.00	0.00	100.00	0.00	4.00	0.00
	Baix	11.50	100.00	0.00	0.00	3.50	74.50
	Saldo	77.00	-100.00	0.00	100.00	89.00	-49.00
Nivell estoc prod. acabat							
	Elevat	0.00	100.00	0.00	1.00	0.50	1.00
	Normal	100.00	0.00	100.00	4.00	10.00	79.00
	Baix	0.00	0.00	0.00	95.00	89.50	20.00
	Saldo	0.00	100.00	0.00	-94.00	-89.00	-19.00
Nombre dies de feina assegurats		39.00	45.00	31.00	32.10	31.10	28.60
Grau us capacitat productiva		12.50	60.00	81.40	90.00	44.80	82.60

Dades per als mesos de gener i febrer en relació als mesos de novembre i desembre

En relació als dos mesos anteriors la producció ha augmentat sensiblement, tenint com a principal destinació els mercats nacionals. Les exportacions s'han mantingut sense grans canvis. El volum d'ocupació segueix la tendència a la disminució, en consonància amb les xifres oficials d'atur, mentre que els preus de venda d'aquest sector segueixen estabilitzats.

Tendència per als propers quatre mesos

Per als propers quatre mesos les carteres de comandes es poden mantenir sense variacions significatives, tant la cartera de comandes nacional com l'estrangera i, per tant, les vendes evolucionaran en el mateix sentit. El grau d'ús de la capacitat productiva se situarà al voltant del 84%. El nivell d'ocupació seguirà la tendència a la baixa mentre que el nivell de preus seguirà estable.

La indústria tèxtil

Dades per als mesos de gener i febrer

Pel que fa a la indústria tèxtil, els resultats de l'enquesta de conjuntura indiquen que la cartera de comandes nacional segueix dèbil, mantenint-se les exportacions en un ritme normal. Aquesta situació ha provocat que el nombre de dies assegurats per la cartera de comandes hagi baixat fins a 35 dies aproximadament.

El nivell de producte acabat en el magatzem ha estat elevat per a la majoria d'empreses, el que indica que les vendes i la producció no han seguit la mateixa evolució i, per tant, les vendes no han seguit l'evolució prevista pel sector inicialment.

El grau d'ús de la capacitat productiva ha estat del 77,3%, valor inferior als assolits en períodes anteriors i que permet, sense tenir en compte l'estat dels equips productius, fer front a augments de la producció sense necessitat de fer noves inversions.

Gràfic 2.4 Marxa dels negocis per a la indústria tèxtil

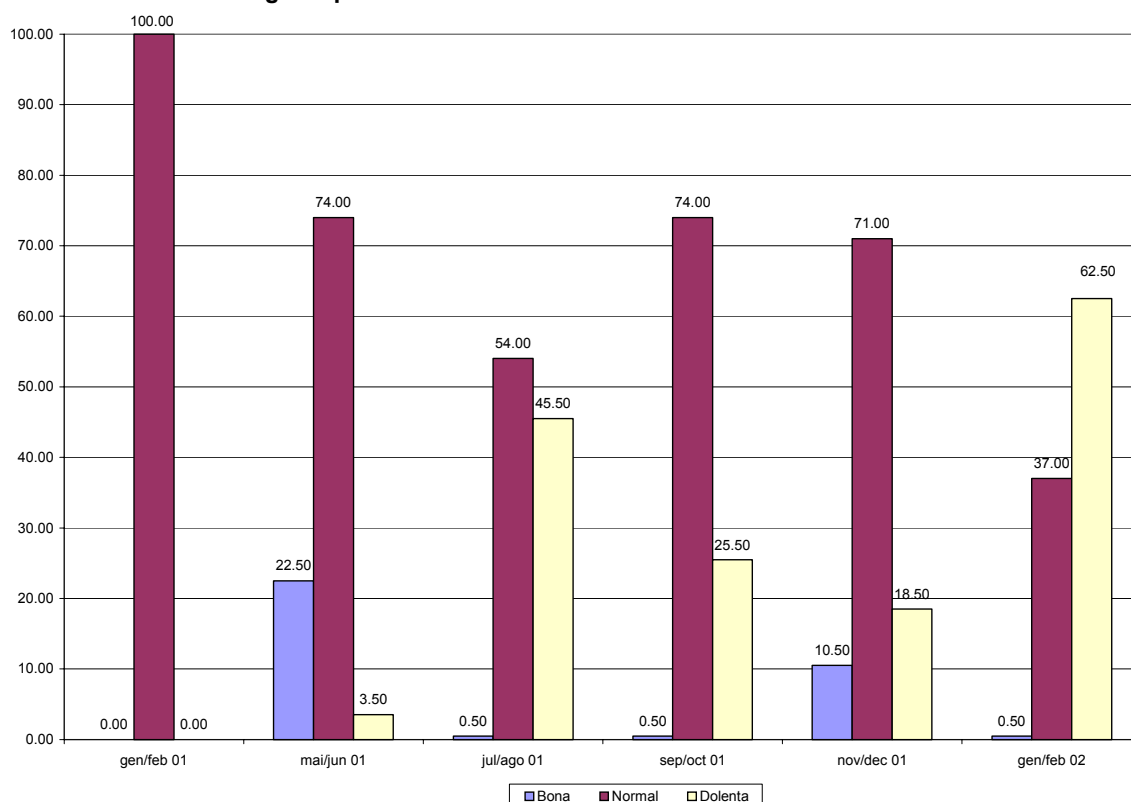

Factors que limiten l'augment de la producció

La debilitat de la demanda i la competència de les importacions són els dos únics factors assenyalats per la indústria tèxtil que poden limitar l'augment de la producció. El primer factor ha estat assenyalat pel 54% de les empreses mentre que el segon ho ha estat pel 17%. Aquest factors han de superar-se, principalment, centrant esforços per a la conquesta de nous mercats a l'estranger.

Dades per als mesos de gener i febrer en relació als mesos de novembre i desembre

En relació als dos mesos anteriors, els resultats de l'enquesta de conjuntura indiquen que el volum de vendes ha estat similar, impulsades principalment per les exportacions. El nivell d'ocupació s'ha mantingut estable, mentre que el nivell de preus segueix una petita variació a la baixa.

Quadre 2.4 Resultats de l'enquesta de conjuntura per a la indústria tèxtil

PERÍODE	gen/feb 01	mai/jun 01	jul/ago 01	sep/oct 01	Nov/dec 01	gen/feb 02
Marxa dels negocis						
Bona	0.00	22.50	0.50	0.50	10.50	0.50
Normal	100.00	74.00	54.00	74.00	71.00	37.00
Dolenta	0.00	3.50	45.50	25.50	18.50	62.50
Saldo	0.00	19.00	-45.00	-25.00	-8.00	-62.00
Cartera de comandes total						
Alt	72.00	0.00	0.50	57.50	43.00	25.50
Normal	28.00	8.00	45.00	3.00	12.00	11.00
Baix	0.00	92.00	54.50	39.50	45.00	63.50
Saldo	72.00	-92.00	-54.00	18.00	-2.00	-38.00
Cartera de comandes estranger						
Alt	16.50	8.50	11.50	59.50	60.00	27.50
Normal	83.00	21.00	37.00	14.00	10.00	51.00
Baix	0.50	70.50	51.50	26.50	30.00	21.50
Saldo	16.00	-62.00	-40.00	33.00	30.00	6.00
Nivell estoc prod. acabat						
Elevat	72.00	71.50	52.00	3.50	42.50	56.00
Normal	28.00	25.00	42.00	39.00	57.00	33.00
Baix	0.00	3.50	6.00	57.50	0.50	11.00
Saldo	72.00	68.00	46.00	-54.00	42.00	45.00
Nombre dies de feina assegurats	113.80	62.50	20.30	108.60	76.10	35.10
Grau us capacitat productiva	93.50	88.20	76.60	85.50	88.90	77.30

Tendència per als propers quatre mesos

Les previsions per als propers quatre mesos són molt optimistes en aquest sector industrial. En aquest sentit, la cartera de comandes augmentarà impulsada principalment per la cartera de comandes nacional, el que pot fer que el grau d'ús de la capacitat productiva se situï al voltant del 91%. Per tant, s'espera una variació a l'alça de la producció i les vendes nacionals i estrangeres.

Aquestes previsions també inclouen un augment en el nivell d'ocupació així com en el nivell de preus dels productes tèxtils.

3. L' evolució de l'atur a la demarcació de Terrassa durant els mesos de març i abril de 2002

L'atur enregistrat en el mes de març

Segueix la tendència a l'alça del nivell d'atur enregistrat a la demarcació de Terrassa. En finalitzar el mes de març hi havia a la demarcació 10.967 persones aturades el que representa un augment en relació al mes de febrer de l'1.19% i en relació al mateix mes de l'any passat del 14,63%. La taxa d'atur se situa en el 7.87%, vuit dècimes per sobre de la taxa de Catalunya i inferior a la taxa enregistrada a Espanya per a aquest període. Tant a Catalunya com a Espanya el nivell d'atur en el mes de març ha disminuït sensiblement.

**Quadre 3.1 Variació mensual i anual de l'atur enregistrat
Març de 2002**

	març-01	febrer-02	març-02	Variació mensual	Variació anual	% variació mensual	% variació anual	Taxa atur
Demarcació	9.567	10.838	10.967	129	1.400	1,19%	14,63%	7,87%
Catalunya	167.776	193.223	190.185	-3.038	22.409	-1,57%	13,36%	7,06%
Espanya	1.578.456	1.666.049	1.649.046	-17.003	70.590	-1,02%	4,47%	9,65%

Font: Departament de Treball de la Generalitat de Catalunya i elaboració pròpia

Per poblacions de la demarcació, el nivell d'atur ha augmentat a totes excepte a Castellbisbal, Gallifa, Rellinars i Vacarisses. Aquesta última població és la que segueix tenint la taxa d'atur més elevada de tota la demarcació de la Cambra.

**Quadre 3.2 Atur enregistrat a per poblacions de la demarcació
Març de 2002**

Població	març-01	febrer-02	març-02	Variació mensual	Variació anual	% variació mensual	% variació anual	Taxa atur
Castellbisbal	185	235	232	-3	47	-1,28%	25,41%	7,55
Gallifa	1	1	0	-1	-1	-100,00%	-100,00%	0,00
Matadepera	76	88	94	6	18	6,82%	23,68%	3,46
Olesa de Montserrat	456	541	548	7	92	1,29%	20,18%	8,16
Rellinars	3	9	8	-1	5	-11,11%	166,67%	5,37
Rubí	1.776	2.040	2.055	15	279	0,74%	15,71%	8,07
St Cugat del Vallès	1.287	1.374	1.395	21	108	1,53%	8,39%	6,26
St Llorenç Savall	38	44	53	9	15	20,45%	39,47%	6,25
Terrassa	5.501	6.208	6.270	62	769	1,00%	13,98%	8,42
Ullastrell	24	22	27	5	3	22,73%	12,50%	6,15
Vacarisses	79	92	90	-2	11	-2,17%	13,92%	11,07
Viladecavalls	141	184	195	11	54	5,98%	38,30%	8,11
Total	9.567	10.838	10.967	129	1.400	1,19%	14,63%	7,87

Font: Departament de Treball de la Generalitat de Catalunya i elaboració pròpia

Gràfic 3.1 Evolució mensual de l'atur enregistrat a la demarcació de Terrassa

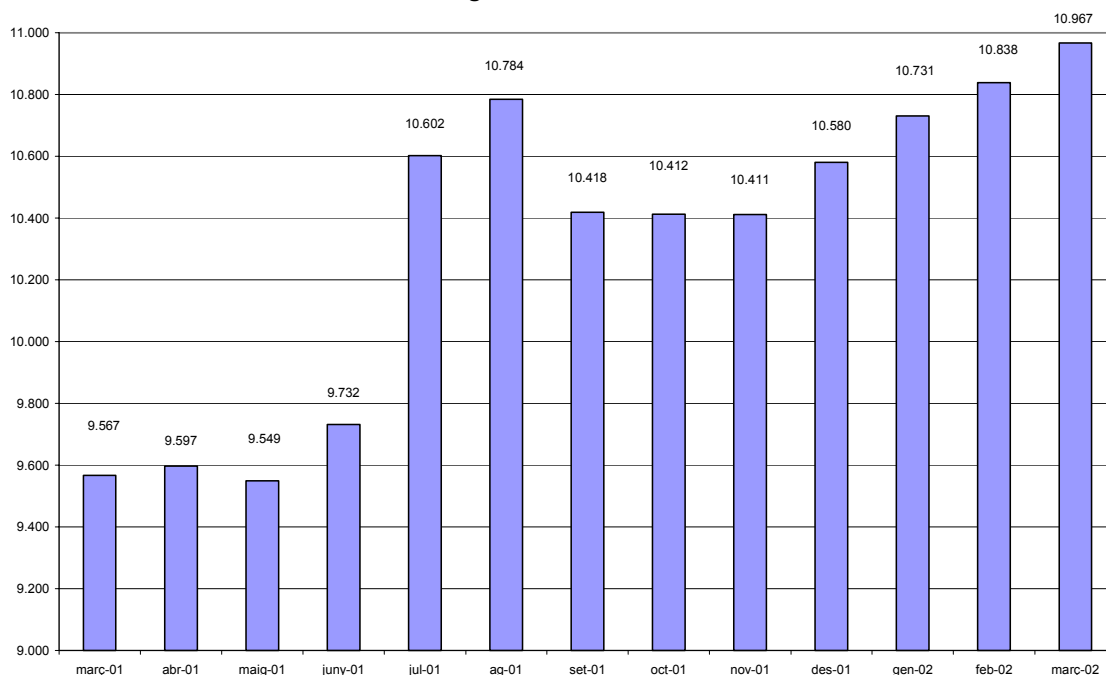

L'atur per sectors d'activitat

El sector serveis és el que agrupa el major nivell d'atur amb 5.181 persones que representa el 47,24% del total, seguit del sector industrial amb 3.831 persones que representen el 34,93%. Destaca l'evolució del nivell d'atur en el sector de la construcció, ja que va augmentar un 6,20% en relació al mes de febrer passat i un 40,40% en relació al mes de març de l'any 2001. En general, tots els sectors d'activitat han augmentat el nivell d'atur.

Pel que fa a les persones que busquen la primera feina, el nivell d'atur ha disminuït sensiblement en relació al mes de febrer, amb 11 persones aturades menys. Malgrat aquesta evolució, si ho comparem amb les xifres del mes de març de l'any 2001, el nivell d'atur per a aquest col·lectiu ha augmentat un 34,51%.

Quadre 3.3 Atur enregistrat a la demarcació de Terrassa, Catalunya i Espanya, per sectors d'activitat
Març de 2002

	Agricultura	Indústria	Construcció	Serveis	Sense oc. Ant.	Total
Demarcació	45	3.831	994	5.181	916	10.967
Catalunya	1.267	50.888	15.980	108.282	13.768	190.185
Espanya	41.842	264.355	173.089	930.824	238.936	1.649.046

Font: Departament de Treball de la Generalitat de Catalunya i elaboració pròpia

**Quadre 3.4 Variació mensual i anual de l'atur enregistrat, per sectors d'activitat
Març de 2002**

	març-01	febrer-02	març-02	Variació mensual	Variació anual	% variació mensual	% variació anual
Agricultura	41	41	45	4	4	9,76%	9,76%
Indústria	3.592	3.797	3.831	34	239	0,90%	6,65%
Construcció	708	936	994	58	286	6,20%	40,40%
Serveis	4.545	5.137	5.181	44	636	0,86%	13,99%
Sense oc. Anterior	681	927	916	-11	235	-1,19%	34,51%
Total	9.567	10.838	10.967	129	1.400	1,19%	14,63%

Font: Departament de Treball de la Generalitat de Catalunya i elaboració pròpia

**Quadre 3.5 Atur enregistrat per subsectors d'activitat
Març de 2002**

	març-01	febrer-02	març-02	Variació mensual	Variació anual	% variació mensual	% variació anual
Agric. i ram.	40	40	44	4	4	10,00%	10,00%
Pesca	1	1	1	0	0	0,00%	0,00%
Ind. extractives	9	7	9	2	0	28,57%	0,00%
Ind. Manufact.	3.568	3.774	3.805	31	237	0,82%	6,64%
Electr., gas i aigua	15	16	17	1	2	6,25%	13,33%
Construcció	708	936	994	58	286	6,20%	40,40%
Comerç, rep.	1.198	1.382	1.397	15	199	1,09%	16,61%
Hosteleria	345	392	383	-9	38	-2,30%	11,01%
Transport i com.	183	259	254	-5	71	-1,93%	38,80%
Mediació financera	74	69	73	4	-1	5,80%	-1,35%
Immobiliàries	1.701	1.932	1.965	33	264	1,71%	15,52%
Administració	177	156	159	3	-18	1,92%	-10,17%
Educació	176	181	182	1	6	0,55%	3,41%
Act. Sanitàries	251	262	254	-8	3	-3,05%	1,20%
Altres act. Socials	406	473	483	10	77	2,11%	18,97%
Personal domèstic	32	31	31	0	-1	0,00%	-3,13%
Org. Extraterritorials	2	0	0	0	-2	#¡DIV/0!	-100,00%
Sens ocup. anterior	681	927	916	-11	235	-1,19%	34,51%
TOTAL	9.567	10.838	10.967	129	1.400	1,19%	14,63%

Font: Departament de Treball de la Generalitat de Catalunya i elaboració pròpia

**Quadre 3.6 Atur enregistrat a les poblacions de la demarcació de Terrassa
Març de 2002**

Població	Sense oc.					Total
	Agricultura	Indústria	Construcció	Serveis	Ant.	
Castellbisbal	2	71	14	123	22	232
Gallifa	0	0	0	0	0	0
Matadepera	2	24	5	45	18	94
Olesa de Montserrat	2	210	46	251	39	548
Rellinars	0	4	1	2	1	8
Rubí	4	740	209	984	118	2.055
St Cugat del Vallès	13	319	86	871	106	1.395
St Llorenç Savall	0	22	9	18	4	53
Terrassa	21	2.331	590	2.759	569	6.270
Ullastrell	0	10	2	10	5	27
Vacarisses	0	19	14	50	7	90
Viladecavalls	1	81	18	68	27	195
Total	45	3.831	994	5.181	916	10.967

Font: Departament de Treball de la Generalitat de Catalunya i elaboració pròpia

L'atur per sexe i edat

En finalitzar el mes de gener, el 61,44% de les persones en situació d'atur correspon a persones del sexe femení amb 6.738, mentre que el 38,56% correspon a persones del sexe masculí, amb 4.229.

L'evolució de les xifres d'atur segueix sent molt més negativa per al homes que per a les dones. En aquest sentit, si bé l'evolució mensual per sexes no mostra diferències significatives, és en l'anàlisi de l'evolució anual on trobem grans diferències. Pel que fa a les dones, l'evolució anual ens mostra un augment del 8,69%, amb un augment absolut de 539 dones aturades. En canvi, pel que fa als homes, l'augment ha estat de 861 homes, que representa un 25,56% d'increment.

Quadre 3.7 Atur enregistrat per sexe i edat
Març de 2002

TOTAL	Homes	%	%Homes	Dones	%	%Dones	Total	%
MENYS 20 ANYS	114	1,04%	2,70%	101	0,92%	1,50%	215	1,96%
20-24 ANYS	454	4,14%	10,74%	526	4,80%	7,81%	980	8,94%
25-29 ANYS	614	5,60%	14,52%	987	9,00%	14,65%	1.601	14,60%
30-34 ANYS	508	4,63%	12,01%	1.055	9,62%	15,66%	1.563	14,25%
35-39 ANYS	426	3,88%	10,07%	891	8,12%	13,22%	1.317	12,01%
40-44 ANYS	397	3,62%	9,39%	725	6,61%	10,76%	1.122	10,23%
45-49 ANYS	348	3,17%	8,23%	629	5,74%	9,34%	977	8,91%
50-54 ANYS	380	3,46%	8,99%	784	7,15%	11,64%	1.164	10,61%
55-59 ANYS	561	5,12%	13,27%	829	7,56%	12,30%	1.390	12,67%
MÉS 59 ANYS	427	3,89%	10,10%	211	1,92%	3,13%	638	5,82%
TOTAL	4.229	38,56%	100,00%	6.738	61,44%	100,00%	10.967	100,00%

Font: Departament de Treball de la Generalitat de Catalunya i elaboració pròpia

Quadre 3.8 Variació mensual i anual de l'atur enregistrat, homes, per intervals d'edat
Març de 2002

TOTAL HOMES	març-01	febrer-02	març-02	Variació mensual	Variació anual	% variació mensual	% variació anual
MENYS 20 ANYS	72	104	114	10	42	9,62%	58,33%
20-24 ANYS	306	444	454	10	148	2,25%	48,37%
25-29 ANYS	424	608	614	6	190	0,99%	44,81%
30-34 ANYS	362	489	508	19	146	3,89%	40,33%
35-39 ANYS	366	412	426	14	60	3,40%	16,39%
40-44 ANYS	322	395	397	2	75	0,51%	23,29%
45-49 ANYS	305	337	348	11	43	3,26%	14,10%
50-54 ANYS	367	384	380	-4	13	-1,04%	3,54%
55-59 ANYS	501	556	561	5	60	0,90%	11,98%
MÉS 59 ANYS	343	422	427	5	84	1,18%	24,49%
TOTAL	3.368	4.151	4.229	78	861	1,88%	25,56%

Font: Departament de Treball de la Generalitat de Catalunya i elaboració pròpia

Quadre 3.9 Variació mensual i anual de l'atur enregistrat, dones, per intervals d'edat
Març de 2002

TOTAL DONES	març-01	febrer-02	març-02	Variació mensual	Variació anual	% variació mensual	% variació anual
MENYS 20 ANYS	89	110	101	-9	12	-8,18%	13,48%
20-24 ANYS	566	533	526	-7	-40	-1,31%	-7,07%
25-29 ANYS	928	1.000	987	-13	59	-1,30%	6,36%
30-34 ANYS	942	1.032	1.055	23	113	2,23%	12,00%
35-39 ANYS	774	869	891	22	117	2,53%	15,12%
40-44 ANYS	661	716	725	9	64	1,26%	9,68%
45-49 ANYS	623	622	629	7	6	1,13%	0,96%
50-54 ANYS	742	783	784	1	42	0,13%	5,66%
55-59 ANYS	699	811	829	18	130	2,22%	18,60%
MÉS 59 ANYS	175	211	211	0	36	0,00%	20,57%
TOTAL	6.199	6.687	6.738	51	539	0,76%	8,69%

Quadre 3.10 Atur enregistrat a les poblacions de la demarcació de Terrassa per intervals d'edat i sexe. Març de 2002

Població	TOTAL HOMES				TOTAL HOMES	TOTAL DONES				
	<25	25-44	45-59	>59		<25	25-44	45-59	>59	
Castellbisbal	12	33	22	11	78	21	86	34	8	149
Gallifa	1	0	0	0	1	0	0	0	0	0
Matadepera	2	12	18	8	40	4	28	21	3	56
Olesa de Montserrat	36	82	65	29	212	32	183	105	10	330
Rellinars	0	2	2	1	5	0	3	1	0	4
Rubí	136	328	252	78	794	112	682	430	52	1.276
St Cugat del Vallès	61	277	202	64	604	59	457	230	23	769
St Llorenç Savall	3	17	6	5	31	1	15	11	1	28
Terrassa	296	1.133	713	235	2.377	355	2.097	1.379	127	3.958
Ullastrell	1	4	5	0	10	3	9	6	1	19
Vacarisses	6	18	9	2	35	2	32	13	1	48
Viladecavalls	16	36	27	4	83	3	61	39	1	104
Total	570	1.942	1.321	437	4.270	592	3.653	2.269	227	6.741

Font: Departament de Treball de la Generalitat de Catalunya i elaboració pròpia

L'atur per nivell d'estudis

Durant el mes de març, les persones amb certificat escolar i amb nivell d'estudis fins a EGB són les que agrupen el major nivell d'atur amb el 78,77% del total. Gairebé per a tots els grups de persones per nivell d'estudis s'ha produït un augment del nivell d'atur, tant pel que fa a la variació mensual com anual. Destaca la variació mensual i anual de les persones aturades amb estudis primaris, amb augments de l'11,26% i del 87,59% respectivament.

Quadre 3.11 Atur enregistrat per nivell d'estudis Març de 2002

	Total	%
SENSE ESTUDIS	3	0,03%
PRIMARIS	257	2,34%
CERT. ESCOLAR	5.857	53,41%
E.G.B.	2.781	25,36%
B.U.P.	908	8,28%
F.P.	726	6,62%
TIT. GRAU MIG	189	1,72%
TIT. GRAU SUPER.	246	2,24%
TOTAL	10.967	100,00%

Font: Departament de Treball de la Generalitat de Catalunya i elaboració pròpia

Quadre 3.12 Variació mensual i anual de l'atur enregistrat, per nivell d'estudis Març de 2002

	març-01	febrer-02	març-02	Variació mensual	Variació anual	% variació mensual	% variació anual
SENSE ESTUDIS	4	4	3	-1	-1	-25,00%	-25,00%
PRIMARIS	137	231	257	26	120	11,26%	87,59%
CERT. ESCOLAR	4.919	5.834	5.857	23	938	0,39%	19,07%
E.G.B.	2.511	2.750	2.781	31	270	1,13%	10,75%
B.U.P.	882	890	908	18	26	2,02%	2,95%
F.P.	680	716	726	10	46	1,40%	6,76%
TIT. GRAU MIG	198	178	189	11	-9	6,18%	-4,55%
TIT. GRAU SUPER.	236	235	246	11	10	4,68%	4,24%
TOTAL	9.567	10.838	10.967	129	1.400	1,19%	14,63%

Font: Departament de Treball de la Generalitat de Catalunya i elaboració pròpia

L'atur enregistrat en el mes d'abril

Durant el mes de abril, s'ha moderat lleugerament l'augment del nivell d'atur a la demarcació amb 44 persones aturades més en relació al mes de març passat. Per segon mes consecutiu es dona la circumstància de què l'evolució de l'atur a la demarcació ha estat negativa, mentre que tant a Catalunya com a la resta d'Espanya es dona el cas contrari, amb descensos del nombre de persones aturades.

En el mes d'abril el nombre d'aturats a la demarcació ha estat d'11.011 amb una taxa d'atur del 7,87%. Valor que segueix sent superior a la mitjana de Catalunya però inferior a la mitjana espanyola.

Quadre 3.13 Variació mensual i anual de l'atur enregistrat
Abril de 2002

	abril-01	març-02	abril-02	Variació mensual	Variació anual	% variació mensual	% variació anual	Taxa atur
Demarcació	9.597	10.967	11.011	44	1.414	0,40%	14,73%	7,87%
Catalunya	163.434	190.185	189.376	-809	25.942	-0,43%	15,87%	7,03%
Espanya	1.535.090	1.649.046	1.636.268	-12.778	101.178	-0,77%	6,59%	9,58%

Font: Departament de Treball de la Generalitat de Catalunya i elaboració pròpia

Per poblacions de la demarcació de la Cambra, el nivell d'atur ha augmentat lleugerament a la majoria d'elles en relació al mes de març. Només s'han enregistrat disminucions a Castellbisbal, Olesa de Montserrat, Sant Cugat del Vallès, Vacarisses i Viladecavalls. En relació als mes d'abril de l'any 2001 el nivell d'atur ha augmentat a totes les poblacions, amb augments importants a Terrassa, Rubí i a Olesa de Montserrat.

Quadre 3.14 Atur enregistrat per poblacions a la demarcació de Terrassa
Abril de 2002

Població	abril-01	març-02	abril-02	Variació mensual	Variació anual	% variació mensual	% variació anual	Taxa atur
Castellbisbal	177	232	227	-5	50	-2,16%	28,25%	7,55
Gallifa	1	0	1	1	0	n/a	0,00%	0,00
Matadepera	76	94	96	2	20	2,13%	26,32%	3,46
Olesa de Montserrat	430	548	542	-6	112	-1,09%	26,05%	8,16
Rellinars	5	8	9	1	4	12,50%	80,00%	5,37
Rubí	1.799	2.055	2.070	15	271	0,73%	15,06%	8,07
St Cugat del Vallès	1.307	1.395	1.373	-22	66	-1,58%	5,05%	6,26
St Llorenç Savall	37	53	59	6	22	11,32%	59,46%	6,25
Terrassa	5.517	6.270	6.335	65	818	1,04%	14,83%	8,42
Ullastrell	25	27	29	2	4	7,41%	16,00%	6,15
Vacarisses	74	90	83	-7	9	-7,78%	12,16%	11,07
Viladecavalls	149	195	187	-8	38	-4,10%	25,50%	8,11
Total	9.597	10.967	11.011	44	1.414	0,40%	14,73%	7,87

Font: Departament de Treball de la Generalitat de Catalunya i elaboració pròpia

Gràfic 3.3 Evolució mensual de l'atur enregistrat a la demarcació de Terrassa

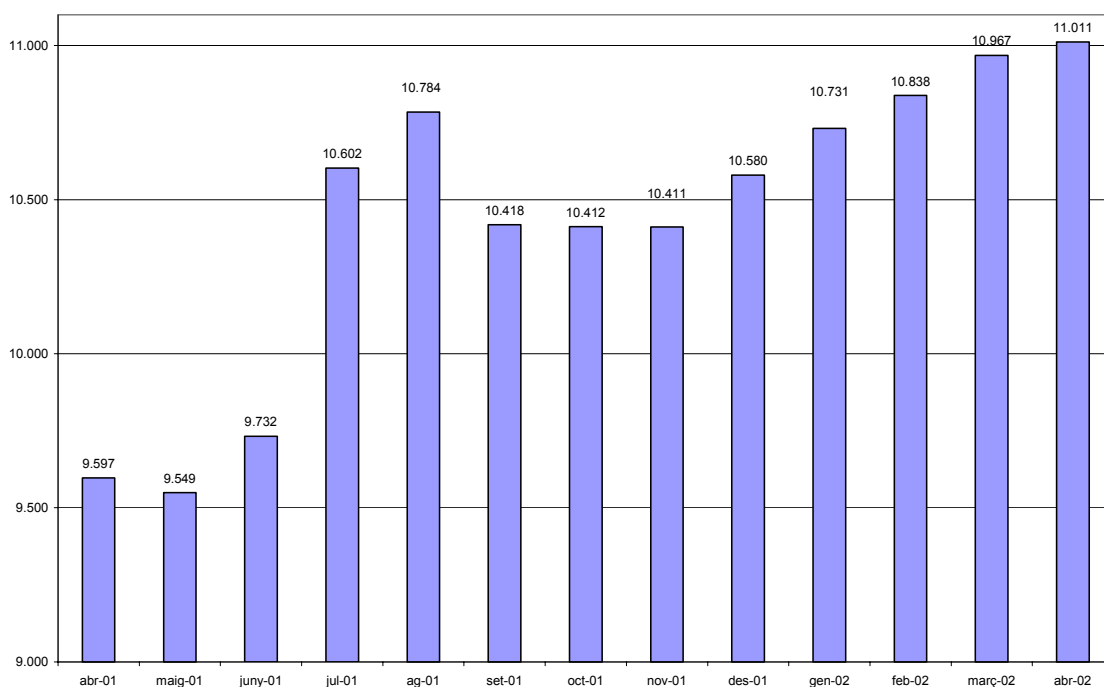

L'atur per sectors d'activitat

El sector serveis agrupa durant el mes d'abril el 47,90% del total d'atur enregistrat amb 5.274 persones aturades i amb una variació a l'alça tant en relació al mes passat com en relació al mes d'abril de l'any 2001. El sector de la indústria agrupa el 34,43% del total amb 3.791 persones en atur. Aquest sector ha experimentat una petita evolució a la baixa en relació al mes de març anterior però ofereix una evolució a l'alça en termes interanuals.

Pel que fa al sector de la construcció, segueix presentat un ritme d'augment del nivell d'atur en termes interanuals força elevat, amb augments de gairebé el 37% en relació al mes d'abril anterior.

Pel que fa a les persones que busquen la primera feina, en el mes d'abril hi havia 903 persones aturades dins d'aquest col·lectiu, que representen el 8,20% del total, experimentat un lleuger descens en relació als mes de març i un augment de gairebé el 34% en relació al mes d'abril de l'any passat.

Quadre 3.15 Atur enregistrat a la demarcació de Terrassa, Catalunya i Espanya, per sectors d'activitat. Abril de 2002

	Agricultura	Indústria	Construcció	Serveis	Sense oc. Ant.	Total
Demarcació	42	3.791	1.001	5.274	903	11.011
Catalunya	1.272	50.448	16.126	107.575	13.955	189.376
Espanya	42.984	260.357	169.739	923.725	239.463	1.636.268

Font: Departament de Treball de la Generalitat de Catalunya i elaboració pròpia

**Quadre 3.16 Variació mensual i anual de l'atur enregistrat, per sectors d'activitat
Abril de 2002**

	abril-01	març-02	abril-02	Variació mensual	Variació anual	% variació mensual	% variació anual
Agricultura	42	45	42	-3	0	-6,67%	0,00%
Indústria	3.569	3.831	3.791	-40	222	-1,04%	6,22%
Construcció	732	994	1.001	7	269	0,70%	36,75%
Serveis	4.580	5.181	5.274	93	694	1,80%	15,15%
Sense oc. Anterior	674	916	903	-13	229	-1,42%	33,98%
Total	9.597	10.967	11.011	44	1.414	0,40%	14,73%

Font: Departament de Treball de la Generalitat de Catalunya i elaboració pròpia

**Quadre 3.17 Atur enregistrat per subsectors d'activitat
Abril de 2002**

	abril-01	març-02	abril-02	Variació mensual	Variació anual	% variació mensual	% variació anual
Agric. i ram.	41	44	41	-3	0	-6,82%	0,00%
Pesca	1	1	1	0	0	0,00%	0,00%
Ind. extractives	9	9	9	0	0	0,00%	0,00%
Ind. Manufact.	3.545	3.805	3.766	-39	221	-1,02%	6,23%
Electr., gas i aigua	15	17	16	-1	1	-5,88%	6,67%
Construcció	732	994	1.001	7	269	0,70%	36,75%
Comerç, rep.	1.229	1.397	1.398	1	169	0,07%	13,75%
Hoteleria	321	383	383	0	62	0,00%	19,31%
Transport i com.	187	254	254	0	67	0,00%	35,83%
Mediació financera	70	73	74	1	4	1,37%	5,71%
Immobiliàries	1.727	1.965	2.041	76	314	3,87%	18,18%
Administració	189	159	168	9	-21	5,66%	-11,11%
Educació	172	182	187	5	15	2,75%	8,72%
Act. Sanitàries	243	254	267	13	24	5,12%	9,88%
Altres act. Socials	408	483	467	-16	59	-3,31%	14,46%
Personal domèstic	32	31	35	4	3	12,90%	9,38%
Org. Extraterritorials	2	0	0	0	-2	n/a	-100,00%
Sens ocup. anterior	674	916	903	-13	229	-1,42%	33,98%
TOTAL	9.597	10.967	11.011	44	1.414	0,40%	14,73%

Font: Departament de Treball de la Generalitat de Catalunya i elaboració pròpia

**Quadre 3.18 Atur enregistrat a les poblacions de la demarcació de Terrassa, per sectors d'activitat.
Abril de 2002**

Població	Sense oc.				Total
	Agricultura	Indústria	Construcció	Serveis	
Castellbisbal	1	78	12	117	227
Gallifa	0	0	1	0	1
Matadepera	2	28	6	41	96
Olesa de Montserrat	1	204	45	247	542
Rellinars	0	5	1	2	9
Rubí	4	736	211	995	2.070
St Cugat del Vallès	9	310	87	870	1.373
St Llorenç Savall	0	24	9	22	59
Terrassa	24	2.286	598	2.866	6.335
Ullastrell	0	12	1	11	29
Vacarisses	0	24	12	41	83
Viladecavalls	1	84	18	62	187
Total	42	3.791	1.001	5.274	11.011

Font: Departament de Treball de la Generalitat de Catalunya i elaboració pròpia

L'atur per sexe i edat

Durant el mes d'abril el 61,22% de les persones aturades corresponen a persones del sexe femení amb 6.741 dones mentre que el 38,78% restant correspon a persones del sexe masculí amb 4.270 homes. Tal i com es desprèn de les xifres, el nivell d'atur femení segueix sent molt més elevat que l'atur masculí però, en canvi, l'evolució del nivell d'atur segueix un ritme d'augment molt més elevat dins del col·lectiu d'homes. En aquest sentit, es repeteix el fenomen que s'ha donat durant els últims mesos en que el ritme d'augment del nivell d'atur, sobretot en termes interanuals, és molt més elevat dins del col·lectiu d'homes que en el col·lectiu de dones.

Quadre 3.19 Atur enregistrat per sexe i edat
Abril de 2002

TOTAL	Homes	%	%Homes	Dones	%	%Dones	Total	%
MENYS 20 ANYS	104	0,94%	2,44%	94	0,85%	1,39%	198	1,80%
20-24 ANYS	466	4,23%	10,91%	498	4,52%	7,39%	964	8,75%
25-29 ANYS	616	5,59%	14,43%	978	8,88%	14,51%	1.594	14,48%
30-34 ANYS	512	4,65%	11,99%	1.038	9,43%	15,40%	1.550	14,08%
35-39 ANYS	421	3,82%	9,86%	901	8,18%	13,37%	1.322	12,01%
40-44 ANYS	393	3,57%	9,20%	736	6,68%	10,92%	1.129	10,25%
45-49 ANYS	352	3,20%	8,24%	633	5,75%	9,39%	985	8,95%
50-54 ANYS	391	3,55%	9,16%	804	7,30%	11,93%	1.195	10,85%
55-59 ANYS	578	5,25%	13,54%	832	7,56%	12,34%	1.410	12,81%
MÉS 59 ANYS	437	3,97%	10,23%	227	2,06%	3,37%	664	6,03%
TOTAL	4.270	38,78%	100,00%	6.741	61,22%	100,00%	11.011	100,00%

Font: Departament de Treball de la Generalitat de Catalunya i elaboració pròpia

Quadre 3.20 Variació mensual i anual de l'atur entegistat, homes, per intervals d'edat.
Abril de 2002

TOTAL HOMES				Variació	Variació	% variació	% variació
	abril-01	març-02	abril-02	mensual	anual	mensual	anual
MENYS 20 ANYS	68	114	104	-10	36	-8,77%	52,94%
20-24 ANYS	306	454	466	12	160	2,64%	52,29%
25-29 ANYS	430	614	616	2	186	0,33%	43,26%
30-34 ANYS	382	508	512	4	130	0,79%	34,03%
35-39 ANYS	373	426	421	-5	48	-1,17%	12,87%
40-44 ANYS	323	397	393	-4	70	-1,01%	21,67%
45-49 ANYS	299	348	352	4	53	1,15%	17,73%
50-54 ANYS	363	380	391	11	28	2,89%	7,71%
55-59 ANYS	495	561	578	17	83	3,03%	16,77%
MÉS 59 ANYS	341	427	437	10	96	2,34%	28,15%
TOTAL	3.380	4.229	4.270	41	890	0,97%	26,33%

Font: Departament de Treball de la Generalitat de Catalunya i elaboració pròpia

Quadre 3.21 Variació mensual i anual de l'atur enregistrat, dones, per intervals d'edat.
Abril de 2002

TOTAL DONES				Variació	Variació	% variació	% variació
	abril-01	març-02	abril-02	mensua l	anual	mensual	anual
MENYS 20 ANYS	86	101	94	-7	8	-6,93%	9,30%
20-24 ANYS	532	526	498	-28	-34	-5,32%	-6,39%
25-29 ANYS	934	987	978	-9	44	-0,91%	4,71%
30-34 ANYS	984	1.055	1.038	-17	54	-1,61%	5,49%
35-39 ANYS	777	891	901	10	124	1,12%	15,96%
40-44 ANYS	679	725	736	11	57	1,52%	8,39%
45-49 ANYS	604	629	633	4	29	0,64%	4,80%
50-54 ANYS	736	784	804	20	68	2,55%	9,24%
55-59 ANYS	711	829	832	3	121	0,36%	17,02%
MÉS 59 ANYS	174	211	227	16	53	7,58%	30,46%
TOTAL	6.217	6.738	6.741	3	524	0,04%	8,43%

**Quadre 3.22 Atur enregistrat a la demarcació de Terrassa per intervals d'edat
Abril de 2002**

Població	TOTAL HOMES				TOTAL DONES					
	<25	25-44	45-59	>59	<25	25-44	45-59	>59		
Castellbisbal	12	33	22	11	78	21	86	34	8	149
Gallifa	1	0	0	0	1	0	0	0	0	0
Matadepera	2	12	18	8	40	4	28	21	3	56
Olesa de Montserrat	36	82	65	29	212	32	183	105	10	330
Rellinars	0	2	2	1	5	0	3	1	0	4
Rubí	136	328	252	78	794	112	682	430	52	1.276
St Cugat del Vallès	61	277	202	64	604	59	457	230	23	769
St Llorenç Savall	3	17	6	5	31	1	15	11	1	28
Terrassa	296	1.133	713	235	2.377	355	2.097	1.379	127	3.958
Ullastrell	1	4	5	0	10	3	9	6	1	19
Vacarisses	6	18	9	2	35	2	32	13	1	48
Viladecavalls	16	36	27	4	83	3	61	39	1	104
Total	570	1.942	1.321	437	4.270	592	3.653	2.269	227	6.741

Font: Departament de Treball de la Generalitat de Catalunya i elaboració pròpia

L'atur per nivell d'estudis

Les persones amb nivell d'estudis fins a certificat escolar i EGB segueixen sent les que agrupen el major nombre de persones aturades pel que fa al nivell d'estudis amb gairebé el 79% del total. Aquests col·lectius també justifiquen el 86,70% del total d'augment interanual del nivell d'atur en el mes d'abril d'enguany.

**Quadre 3.23 Atur enregistrat per nivell d'estudis
Abril de 2002**

	Total	%
SENSE ESTUDIS	3	0,03%
PRIMARIS	254	2,31%
CERT. ESCOLAR	5.919	53,76%
E.G.B.	2.771	25,17%
B.U.P.	916	8,32%
F.P.	710	6,45%
TIT. GRAU MIG	192	1,74%
TIT. GRAU SUPER.	246	2,23%
TOTAL	11.011	100,00%

Font: Departament de Treball de la Generalitat de Catalunya i elaboració pròpia

**Quadre 3.24 Variació mensual i anual de l'atur per nivell d'estudis
Abril de 2002**

	abril-01	març-02	abril-02	Variació mensual	Variació anual	% variació mensual	% variació anual
SENSE ESTUDIS	5	3	3	0	-2	0,00%	-40,00%
PRIMARIS	147	257	254	-3	107	-1,17%	72,79%
CERT. ESCOLAR	4.973	5.857	5.919	62	946	1,06%	19,02%
E.G.B.	2.491	2.781	2.771	-10	280	-0,36%	11,24%
B.U.P.	866	908	916	8	50	0,88%	5,77%
F.P.	674	726	710	-16	36	-2,20%	5,34%
TIT. GRAU MIG	204	189	192	3	-12	1,59%	-5,88%
TIT. GRAU SUPER.	237	246	246	0	9	0,00%	3,80%
TOTAL	9.597	10.967	11.011	44	1.414	0,40%	14,73%

Font: Departament de Treball de la Generalitat de Catalunya i elaboració pròpia

4. La contractació laboral en els mesos de març i abril

La contractació laboral en el mes de març

Durant el mes de març s'han formalitzat 11.050 contractes laborals a la demarcació de Terrassa 1.671 dels quals corresponen a contractació fixa i 9.879 corresponen a contractació temporal. Per tant, l'índex de temporalitat queda fixat en el 15,12%. Aquest índex ha estat inferior a l'enregistrat a Catalunya però superior a l'enregistrat a Espanya, els quals han estat del 16,18% i del 10,64%, respectivament.

L'evolució del nombre de contractes en relació al mes anterior ha estat marcada per la baixada del nombre de contractes fixos formalitzats, que ha disminuït en un 11,07%. Malgrat aquest descens del nombre d'aquest tipus de contractes, la variació interanual del nombre de contractes fixos formalitzats ha augmentat un 23,32%.

**Quadre 4.1 Contractació laboral a la demarcació de Terrassa, Catalunya i Espanya
Març de 2002**

Total contractació				Variació	Variació	% variació	% variació
	març-01	febrer-02	març-02	mensual	anual	mensual	anual
Demarcació	10,251	11,349	11,050	-299	799	-2.63%	7.79%
Catalunya	180,103	194,176	168,388	-25,788	-11,715	-13.28%	-6.50%
España	1,116,527	1,139,766	1,000,369	-139,397	-116,158	-12.23%	-10.40%
Contractació fixa							
Demarcació	1,355	1,879	1,671	-208	316	-11.07%	23.32%
Catalunya	23,504	27,967	27,240	-727	3,736	-2.60%	15.90%
España	87,856	114,180	106,402	-7,778	18,546	-6.81%	21.11%
Contractació temporal							
Demarcació	8,896	9,470	9,379	-91	483	-0.96%	5.43%
Catalunya	156,599	166,209	141,148	-25,061	-15,451	-15.08%	-9.87%
España	1,028,671	1,025,586	893,967	-131,619	-134,704	-12.83%	-13.09%
Índex de temporalitat							
Demarcació	13.22%	16.56%	15.12%				
Catalunya	13.05%	14.40%	16.18%				
España	7.87%	10.02%	10.64%				

Font: Departament de Treball de la Generalitat de Catalunya i elaboració pròpia

**Quadre 4.2 Contractació laboral per municipis de la demarcació
Març de 2002**

Població	Contractes temporals	Contractes fixes	Total contractació	Índex de temporalitat
Castellbisbal	651	81	732	11.07%
Gallifa	0	0	0	n/a
Matadepera	17	7	24	29.17%
Olesa de Montserrat	187	32	219	14.61%
Rellinars	1	0	1	0.00%
Rubí	1,854	253	2,107	12.01%
St Cugat del Vallès	1,288	397	1,685	23.56%
St Llorenç Savall	15	5	20	25.00%
Terrassa	4,932	863	5,795	14.89%
Ullastrell	1	2	3	66.67%
Vacarisses	49	16	65	24.62%
Viladecavalls	384	15	399	3.76%
Total	9,379	1,671	11,050	15.12%

Font: Departament de Treball de la Generalitat de Catalunya i elaboració pròpia

Quadre 4.3 Variació mensual i anual de la contractació laboral, per municipis de la demarcació de Terrassa
Març de 2002

Població	març-01	febrer-02	març-02	Variació mensual	Variació anual	% variació mensual	% variació anual
Castellbisbal	669	469	732	263	63	56.08%	9.42%
Gallifa	0	0	0	0	0	n/a	n/a
Matadepera	55	65	24	-41	-31	-63.08%	-56.36%
Olesa de Montserrat	324	213	219	6	-105	2.82%	-32.41%
Rellinars	1	0	1	1	0	n/a	0.00%
Rubi	2,139	1,347	2,107	760	-32	56.42%	-1.50%
St Cugat del Vallès	1,908	2,156	1,685	-471	-223	-21.85%	-11.69%
St Llorenç Savall	15	16	20	4	5	25.00%	33.33%
Terrassa	5,001	6,449	5,795	-654	794	-10.14%	15.88%
Ullastrell	8	21	3	-18	-5	-85.71%	-62.50%
Vacarisses	71	86	65	-21	-6	-24.42%	-8.45%
Viladecavalls	60	527	399	-128	339	-24.29%	565.00%
Total	10,251	11,349	11,050	-299	799	-2.63%	7.79%

Font: Departament de Treball de la Generalitat de Catalunya i elaboració pròpia

La contractació laboral per sectors d'activitat

El sector serveis ha enregistrat el 70,32% del total de contractes del mes de març, amb 7.770, seguit del sector industrial que ha enregistrat el 16,13% amb 1.782 contractes laborals. Aquest sector, juntament amb el sector de la construcció han estat els que han tingut un comportament negatiu pel que fa a la variació mensual del nombre de contractes. En el cas del sector de la construcció, aquesta dada és especialment negativa, si tenim en compte l'evolució del nombre de persones aturades en aquest sector per a aquest mateix període.

Quadre 4.4 Contractació laboral per sectors d'activitat i per municipis de la demarcació
Març de 2002

Població	Agricultura	Indústria	Construcció	Serveis	Total
Castellbisbal	0	234	53	445	732
Gallifa	0	0	0	0	0
Matadepera	2	2	0	20	24
Olesa de Montserrat	0	25	42	152	219
Rellinars	0	1	0	0	1
Rubi	1	365	227	1,514	2,107
St Cugat del Vallès	20	108	123	1,434	1,685
St Llorenç Savall	0	10	5	5	20
Terrassa	13	680	1,004	4,098	5,795
Ullastrell	0	0	0	3	3
Vacarisses	1	13	2	49	65
Viladecavalls	2	344	3	50	399
Total	39	1,782	1,459	7,770	11,050

Font: Departament de Treball de la Generalitat de Catalunya i elaboració pròpia

Quadre 4.5 Variació mensual i anual de la contractació laboral per sectors d'activitat
Març de 2002

	març-01	febrer-02	març-02	Variació mensual	Variació anual	% variació mensual	% variació anual
Agricultura	39	35	39	4	0	11.43%	0.00%
Indústria	1,642	2,179	1,782	-397	140	-18.22%	8.53%
Construcció	1,362	1,758	1,459	-299	97	-17.01%	7.12%
Serveis	7,208	7,377	7,770	393	562	5.33%	7.80%
Total	10,251	11,349	11,050	-299	799	-2.63%	7.79%

Font: Departament de Treball de la Generalitat de Catalunya i elaboració pròpia

La contractació laboral per tipus de contracte

Durant el mes de març els contractes més utilitzats han estat el contracte eventual per circumstàncies de la producció i el contracte per obra o servei. Del primer tipus han estat 4.194 contractes que representen el 37,95% del total mentre que del segon tipus han estat 2.440 que representen el 22,08%. Entre tots dos tipus representen el 60,03% del total de contractes del mes de març.

**Quadre 4.6 Contractació laboral per tipus de contracte
Març de 2002**

TOTAL	març-01	febrer-02	març-02	Variació mensual	Variació anual	% variació mensual	% variació anual
Altres	98	176	81	-95	-17	-53.98%	-17.35%
Contractes indefinits	346	0	0	0	-346	n/a	-100.00%
Convertits en indefinits	281	813	838	25	557	3.08%	198.22%
Eventuals circ. producció	3,799	3,573	4,194	621	395	17.38%	10.40%
Foment contract. Indefinida	0	300	253	-47	253	-15.67%	n/a
Formació	94	77	71	-6	-23	-7.79%	-24.47%
Indef. aturats sit. excl. Social	0	4	2	-2	2	-50.00%	n/a
Indefinits minusvàlids	0	16	20	4	20	25.00%	n/a
Indefinit minusvàlid en CET	0	2	2	0	2	0.00%	n/a
Interinitat	683	873	699	-174	16	-19.93%	2.34%
Minusvàlids CET	10	0	0	0	-10	n/a	-100.00%
Minusvàlids	13	0	0	0	-13	n/a	-100.00%
Obra o servei	2,399	2,359	2,440	81	41	3.43%	1.71%
Ordinari temps indefinit	512	414	330	-84	-182	-20.29%	-35.55%
Pràctiques	81	47	43	-4	-38	-8.51%	-46.91%
Relleu	0	3	0	-3	0	-100.00%	n/a
Subst. Jubilació esp 64 anys	0	1	2	1	2	100.00%	n/a
Temp. aturats sit. excl. Social	0	1	1	0	1	0.00%	n/a
Temporals bonif. minusvàlids	6	14	4	-10	-2	-71.43%	-33.33%
Temporals d'inserció	0	0	1	1	1	n/a	n/a
Temporal minusvàlid en CET	0	2	5	3	5	150.00%	n/a
Temps parcial indefinit	200	330	226	-104	26	-31.52%	13.00%
Temps parcial temporal	1,729	2,344	1,838	-506	109	-21.59%	6.30%
TOTAL	10,251	11,349	11,050	-299	799	-2.63%	7.79%

Font: Departament de Treball de la Generalitat de Catalunya i elaboració pròpia

Pel que fa a la contractació per sexes, el 52,66 % del nombre de contractes corresponen a persones del sexe masculí amb una variació gairebé nul·la, tant en relació al mes de febrer passat com en relació al mes de març de l'any 2001. El nombre de contractes es concentren entre el contractes eventuals per circumstàncies de la producció i els contractes per obra o servei, mentre que del total dels contractes fixes, el 53,50% corresponen a aquest col·lectiu.

Pel que fa a les dones, correspon a aquest col·lectiu el 47,34% dels contractes, que han experimentat un descens lleuger en relació al mes de març però amb un bon ritme d'augment en relació al mes de març de l'any 2001. Destaca el nombre de contractes a temps parcial temporal, amb el 24,22% del total, indicador de que aquest tipus de contracte es més aprofitat entre les dones per aconseguir una millor conciliació de la vida laboral i familiar. Pel que fa a la contractació fixa entre les dones, han estat el 46,50% del total de contractes fixos formalitzats aquest mes de març.

**Quadre 4.7 Contractació laboral per tipus de contracte, homes
Març de 2002**

TOTAL HOMES	març-01	febrer-02	març-02	Variació mensual	Variació anual	% variació mensual	% variació anual
Altres	45	73	47	-26	2	-35.62%	4.44%
Contractes indefinits	215	0	0	0	-215	n/a	-100.00%
Convertits en indefinits	157	470	477	7	320	1.49%	203.82%
Eventuals circ. producció	2,302	2,064	2,312	248	10	12.02%	0.43%
Foment contract. Indefinida	0	137	106	-31	106	-22.63%	n/a
Formació	60	57	45	-12	-15	-21.05%	-25.00%
Indef. aturats sit. excl. Social	0	2	2	0	2	0.00%	n/a
Indefinits minusvàlids	0	14	14	0	14	0.00%	n/a
Indefinit minusvàlid en CET	0	2	1	-1	1	-50.00%	n/a
Interinitat	229	167	180	13	-49	7.78%	-21.40%
Minusvàlids CET	4	0	0	0	-4	n/a	-100.00%
Minusvàlids	11	0	0	0	-11	n/a	-100.00%
Obra o servei	1,738	1,860	1,747	-113	9	-6.08%	0.52%
Ordinari temps indefinit	352	305	221	-84	-131	-27.54%	-37.22%
Pràctiques	30	11	21	10	-9	90.91%	-30.00%
Relleu	0	2	0	-2	0	-100.00%	n/a
Subst. Jubilació esp 64 anys	0	1	1	0	1	0.00%	n/a
Temp. aturats sit. excl. Social	0	0	1	1	1	n/a	n/a
Temporals bonif. minusvàlids	4	12	0	-12	-4	-100.00%	-100.00%
Temporals d'inserció	0	0	0	0	0	n/a	n/a
Temporal minusvàlid en CET	0	0	0	0	0	n/a	n/a
Temps parcial indefinit	69	95	73	-22	4	-23.16%	5.80%
Temps parcial temporal	603	614	571	-43	-32	-7.00%	-5.31%
TOTAL	5,819	5,886	5,819	-67	0	-1.14%	0.00%

Font: Departament de Treball de la Generalitat de Catalunya i elaboració pròpia

**Quadre 4.8 Contractació laboral per tipus de contracte, dones
Març de 2002**

TOTAL DONES	març-01	febrer-02	març-02	Variació mensual	Variació anual	% variació mensual	% variació anual
Altres	53	103	34	-69	-19	-66.99%	-35.85%
Contractes indefinits	131	0	0	0	-131	n/a	-100.00%
Convertits en indefinits	124	343	361	18	237	5.25%	191.13%
Eventuals circ. producció	1,497	1,509	1,882	373	385	24.72%	25.72%
Foment contract. Indefinida	0	163	147	-16	147	-9.82%	n/a
Formació	34	20	26	6	-8	30.00%	-23.53%
Indef. aturats sit. excl. Social	0	2	0	-2	0	-100.00%	n/a
Indefinits minusvàlids	0	2	6	4	6	200.00%	n/a
Indefinit minusvàlid en CET	0	0	1	1	1	n/a	n/a
Interinitat	454	706	519	-187	65	-26.49%	14.32%
Minusvàlids CET	6	0	0	0	-6	n/a	-100.00%
Minusvàlids	2	0	0	0	-2	n/a	-100.00%
Obra o servei	661	499	693	194	32	38.88%	4.84%
Ordinari temps indefinit	160	109	109	0	-51	0.00%	-31.88%
Pràctiques	51	36	22	-14	-29	-38.89%	-56.86%
Relleu	0	1	0	-1	0	-100.00%	n/a
Subst. Jubilació esp 64 anys	0	0	1	1	1	n/a	n/a
Temp. aturats sit. excl. Social	0	1	0	-1	0	-100.00%	n/a
Temporals bonif. minusvàlids	2	2	4	2	2	100.00%	100.00%
Temporals d'inserció	0	0	1	1	1	n/a	n/a
Temporal minusvàlid en CET	0	2	5	3	5	150.00%	n/a
Temps parcial indefinit	131	235	153	-82	22	-34.89%	16.79%
Temps parcial temporal	1,126	1,730	1,267	-463	141	-26.76%	12.52%
TOTAL	4,432	5,463	5,231	-232	799	-4.25%	18.03%

Font: Departament de Treball de la Generalitat de Catalunya i elaboració pròpia

La contractació laboral per edats

Segueix concentrant-se el major nombre de contractes entre les persones entre 30 i 44 anys amb gairebé el 30% del total. Aquest col·lectiu, junt amb les persones fins a 19 anys i de més de 45, són les que han experimentat un descens del nombre de contractes en relació a l'any passat. Aquest descens és especialment important entre les persones de més de 45, anys, col·lectiu que a causa de l'edat és un dels més desfavorits a l'hora de trobar una nova feina.

Quadre 4.9 Contractació laboral per intervals d'edat
Març de 2002

	març-01	febrer-02	març-02	Variació mensual	Variació anual	% variació mensual	% variació anual
Fins a 19	1,280	1,165	1,064	-101	-216	-8.67%	-16.88%
Majors de 19 i fins a 24	2,994	2,874	3,022	148	28	5.15%	0.94%
De 25 i fins a 29	2,168	2,485	2,613	128	445	5.15%	20.53%
De 30 i fins a 44	2,833	3,466	3,293	-173	460	-4.99%	16.24%
A partir de 45	976	1,359	1,058	-301	82	-22.15%	8.40%
TOTAL	10,251	11,349	11,050	-299	799	-2.63%	7.79%

Font: Departament de Treball de la Generalitat de Catalunya i elaboració pròpia

La contractació laboral per durada de contracte

Pel que fa a la contractació laboral per durada del contracte, han estat els contractes de fins a 3 mesos de durada els més utilitzats amb el 36,68% del total. Els contractes fixos han estat 1.671, xifra que correspon al 15,12% del total, taxa equivalent a l'índex de temporalitat ja comentat.

Quadre 4.10 Variació mensual i anual de la contractació laboral per durada de contracte
Març de 2002

	març-01	febrer-02	març-02	Variació mensual	Variació anual	% variació mensual	% variació anual
Fins a 1 mes	1,767	955	2,033	1,078	266	112.88%	15.05%
Més d' 1 mes i fins a 3 mesos	1,761	1,207	2,020	813	259	67.36%	14.71%
Més de 3 i fins a 6 mesos	1,758	2,060	1,686	-374	-72	-18.16%	-4.10%
Més de 6 i fins a 12 mesos	260	1,487	312	-1,175	52	-79.02%	20.00%
Més de 12 i fins a 18 mesos	15	182	4	-178	-11	-97.80%	-73.33%
Més de 18 i fins a 24 mesos	3	6	1	-5	-2	-83.33%	-66.67%
Més de 24 mesos	1	6	17	11	16	183.33%	1600.00%
Indeterminat	3,331	3,567	3,306	-261	-25	-7.32%	-0.75%
Indefinit	1,355	1,879	1,671	-208	316	-11.07%	23.32%
Total	10,251	11,349	11,050	-299	799	-2.63%	7.79%

Font: Departament de Treball de la Generalitat de Catalunya i elaboració pròpia

La contractació laboral en el mes d'Abril

Durant el mes d'abril d'enguany el ritme de contractació laboral mostra signes de recuperació, després d'un primer trimestre, que a excepció del mes de gener, el ritme de contractació ha estat molt discret. Durant aquest mes s'han formalitzat 1.213 contractes laborals amb un augment de gairebé l'11% en relació al mes de març i del 54,31% en relació al mes d'abril de l'any 2001.

Del total de contractes formalitzats, 190 corresponen a contractació indefinida i 1.023 a contractació temporal. Per tant, l'índex de temporalitat se situa en el 15,18%, valor similar a l'enregistrat en períodes anteriors. El ritme d'augment del nombre de contractes laborals tant fixos com temporals ha estat molt similar tant pel que fa a la variació mensual com pel que fa a la variació anual.

**Quadre 4.11 Contractació laboral a la demarcació de Terrassa, Catalunya i Espanya
Abril de 2002**

Total contractació	abril-01	març-02	abril-02	Variació	Variació	% variació	% variació
				mensual	anual	mensual	anual
Demarcació	7,947	11,050	12,263	1,213	4,316	10.98%	54.31%
Catalunya	159,584	168,388	193,491	25,103	33,907	14.91%	21.25%
Espanya	1,011,926	1,000,369	1,247,220	246,851	235,294	24.68%	23.25%
Contractació fixa							
Demarcació	1,211	1,671	1,861	190	650	11.37%	53.67%
Catalunya	24,269	27,240	28,372	1,132	4,103	4.16%	16.91%
Espanya	104,009	106,402	126,442	20,040	22,433	18.83%	21.57%
Contractació temporal							
Demarcació	6,736	9,379	10,402	1,023	3,666	10.91%	54.42%
Catalunya	135,315	141,148	165,119	23,971	29,804	16.98%	22.03%
Espanya	907,917	893,967	1,120,778	226,811	212,861	25.37%	23.44%
Índex de temporalitat							
Demarcació	15.24%	15.12%	15.18%				
Catalunya	15.21%	16.18%	14.66%				
Espanya	10.28%	10.64%	10.14%				

Font: Departament de Treball de la Generalitat de Catalunya i elaboració pròpia

**Quadre 4.12 Contractació laboral per municipis de la demarcació
Abril de 2002**

Població	Contractes temporals	Contractes fixes	Total contractació	Índex de temporalitat
Castellbisbal	630	67	697	9.61%
Gallifa	0	0	0	n/a
Matadepera	18	5	23	21.74%
Olesa de Montserrat	159	27	186	14.52%
Rellinars	2	2	4	50.00%
Rubí	1,800	234	2,034	11.50%
St Cugat del Vallès	1,426	489	1,915	25.54%
St Llorenç Savall	13	2	15	13.33%
Terrassa	6,047	994	7,041	14.12%
Ullastrell	14	1	15	6.67%
Vacarisses	29	17	46	36.96%
Viladecavalls	264	23	287	8.01%
Total	10,402	1,861	12,263	15.18%

Font: Departament de Treball de la Generalitat de Catalunya i elaboració pròpia

Quadre 4.13 Variació mensual i anual de la contractació laboral, per municipis de la demarcació de Terrassa
Abril de 2002

Població				Variació	Variació	% variació	% variació
	abril-01	març-02	abril-02	mensual	anual	mensual	anual
Castellbisbal	469	732	697	-35	228	-4.78%	48.61%
Gallifa	0	0	0	0	0	n/a	n/a
Matadepera	28	24	23	-1	-5	-4.17%	-17.86%
Olesa de Montserrat	210	219	186	-33	-24	-15.07%	-11.43%
Rellinars	1	1	4	3	3	300.00%	300.00%
Rubí	1,806	2,107	2,034	-73	228	-3.46%	12.62%
St Cugat del Vallès	1,943	1,685	1,915	230	-28	13.65%	-1.44%
St Llorenç Savall	16	20	15	-5	-1	-25.00%	-6.25%
Terrassa	3,331	5,795	7,041	1,246	3,710	21.50%	111.38%
Ullastrell	4	3	15	12	11	400.00%	275.00%
Vacarisses	68	65	46	-19	-22	-29.23%	-32.35%
Viladecavalls	71	399	287	-112	216	-28.07%	304.23%
Total	7,947	11,050	12,263	1,213	4,316	10.98%	54.31%

Font: Departament de Treball de la Generalitat de Catalunya i elaboració pròpia

La contractació laboral per sectors d'activitat

El nombre de contractes en el sector serveis representa gairebé el 70% del total de contractes, indicatiu de què aquest sector segueix sent un dels més importants a l'hora de mesurar l'evolució de l'economia. El nombre de contractes en aquest sector ha estat de 8.497.

El segon sector pel que fa al nombre de contractes ha estat el sector industrial, amb 2.193, que correspon al 17,88% del total. Aquest sector mostra signes de recuperació pel que fa al ritme de contractació laboral, després dels mesos de febrer i març amb ritmes dèbils d'evolució mensual de la contractació.

Quadre 4.14 Contractació laboral per sectors d'activitat i per municipis de la demarcació
Abril de 2002

Població	Agricultura	Indústria	Construcció	Serveis	Total
Castellbisbal	1	228	28	440	697
Gallifa	0	0	0	0	0
Matadepera	1	2	2	18	23
Olesa de Montserrat	3	21	42	120	186
Rellinars	0	0	2	2	4
Rubí	3	423	247	1,361	2,034
St Cugat del Vallès	22	139	62	1,692	1,915
St Llorenç Savall	0	3	1	11	15
Terrassa	10	1,117	1,135	4,779	7,041
Ullastrell	0	0	0	15	15
Vacarisses	0	12	4	30	46
Viladecavalls	0	248	10	29	287
Total	40	2,193	1,533	8,497	12,263

Font: Departament de Treball de la Generalitat de Catalunya i elaboració pròpia

**Quadre 4.15 Variació mensual i anual de la contractació laboral, per municipis de la demarcació
Abril de 2002**

	abril-01	març-02	abril-02	Variació mensual	Variació anual	% variació mensual	% variació anual
Agricultura	21	39	40	1	19	2.56%	90.48%
Indústria	1,347	1,782	2,193	411	846	23.06%	62.81%
Construcció	891	1,459	1,533	74	642	5.07%	72.05%
Serveis	5,688	7,770	8,497	727	2,809	9.36%	49.38%
Total	7,947	11,050	12,263	1,213	4,316	10.98%	54.31%

Font: Departament de Treball de la Generalitat de Catalunya i elaboració pròpia

La contractació laboral per tipus de contracte

Els contractes més utilitzats durant el mes d'abril han estat el contracte eventual per circumstàncies de la producció amb 4.677 contractes que representen el 38,14% del total seguit del contracte per obra o servei amb 2.773 contractes que representen el 22,61% del total.

Per sexes, el 53,62% dels contractes s'han formalitzat dins del col·lectiu d'homes, mentre que el 46,38% han estat formalitzats entre les dones. El ritme de variació anual és molt similar entre el dos col·lectius amb ritmes de creixement al voltant del 54% anual. En canvi, el ritme de creixement mensual és clarament favorable als homes amb una diferència de 4,25 punts a favor d'aquest col·lectiu.

Destaca, un cop més, el nombre de contractes a temps parcial temporal dins del col·lectiu de dones, que representen en el mes d'abril el 23,26% del total de contractació femenina, davant el 10,77% que aquest tipus de contracte representa dins del total de contractació masculina.

**Quadre 4.16 Contractació laboral per tipus de contracte
Abril de 2002**

TOTAL	abril-01	març-02	abril-02	Variació mensual	Variació anual	% variació mensual	% variació anual
Altres	72	81	105	24	33	29.63%	45.83%
Aturats en sit. Excl. social	1	0	0	0	-1	n/a	-100.00%
Contractes indefinits	222	0	0	0	-222	n/a	-100.00%
Convertits en indefinits	482	838	917	79	435	9.43%	90.25%
Eventuals circ. producció	3,015	4,194	4,677	483	1,662	11.52%	55.12%
Foment contract. Indefinida	0	253	294	41	294	16.21%	n/a
Formació	56	71	95	24	39	33.80%	69.64%
Indef. aturats sit. excl. Social	0	2	1	-1	1	-50.00%	n/a
Indefinits minusvàlids	0	20	4	-16	4	-80.00%	n/a
Indefinit minusvàlid en CET	0	2	1	-1	1	-50.00%	n/a
Interinitat	510	699	662	-37	152	-5.29%	29.80%
Jubilació especial 64 anys	3	0	0	0	-3	n/a	-100.00%
Minusvàlids CET	1	0	0	0	-1	n/a	-100.00%
Minusvàlids	15	0	0	0	-15	n/a	-100.00%
Obra o servei	1,768	2,440	2,773	333	1,005	13.65%	56.84%
Ordinari temps indefinit	354	330	394	64	40	19.39%	11.30%
Pràctiques	42	43	44	1	2	2.33%	4.76%
Relleu	1	0	1	1	0	n/a	0.00%
Subst. Jubilació esp 64 anys	0	2	2	0	2	0.00%	n/a
Temp. aturats sit. excl. Social	0	1	2	1	2	100.00%	n/a
Temporals bonif. minusvàlids	3	4	9	5	6	125.00%	200.00%
Temporals d'inserció	0	1	0	-1	0	-100.00%	n/a
Temporal minusvàlid en CET	0	5	1	-4	1	-80.00%	n/a
Temps parcial indefinit	137	226	250	24	113	10.62%	82.48%
Temps parcial temporal	1,265	1,838	2,031	193	766	10.50%	60.55%
TOTAL	7,947	11,050	12,263	1,213	4,316	10.98%	54.31%

Font: Departament de Treball de la Generalitat de Catalunya i elaboració pròpia

**Quadre 4.17 Contractació laboral, per tipus de contracte, homes
Abril de 2002**

TOTAL HOMES	abril-01	març-02	abril-02	Variació mensual	Variació anual	% variació mensual	% variació anual
Altres	49	47	57	10	8	21.28%	16.33%
Aturats en sit. Excl. social	1	0	0	0	-1	n/a	-100.00%
Contractes indefinits	92	0	0	0	-92	n/a	-100.00%
Convertits en indefinits	298	477	517	40	219	8.39%	73.49%
Eventuals circ. producció	1,740	2,312	2,564	252	824	10.90%	47.36%
Foment contract. Indefinida	0	106	136	30	136	28.30%	n/a
Formació	31	45	59	14	28	31.11%	90.32%
Indef. aturats sit. excl. Social	0	2	0	-2	0	-100.00%	n/a
Indefinits minusvàlids	0	14	3	-11	3	-78.57%	n/a
Indefinit minusvàlid en CET	0	1	1	0	1	0.00%	n/a
Interinitat	153	180	201	21	48	11.67%	31.37%
Jubilació especial 64 anys	1	0	0	0	-1	n/a	-100.00%
Minusvàlids CET	1	0	0	0	-1	n/a	-100.00%
Minusvàlids	11	0	0	0	-11	n/a	-100.00%
Obra o servei	1,187	1,747	1,951	204	764	11.68%	64.36%
Ordinari temps indefinit	255	221	278	57	23	25.79%	9.02%
Pràctiques	20	21	19	-2	-1	-9.52%	-5.00%
Relleu	1	0	1	1	0	n/a	0.00%
Subst. Jubilació esp 64 anys	0	1	2	1	2	100.00%	n/a
Temp. aturats sit. excl. Social	0	1	2	1	2	100.00%	n/a
Temporals bonif. minusvàlids	1	0	4	4	3	n/a	300.00%
Temporals d'inserció	0	0	0	0	0	n/a	n/a
Temporal minusvàlid en CET	0	0	0	0	0	n/a	n/a
Temps parcial indefinit	43	73	72	-1	29	-1.37%	67.44%
Temps parcial temporal	373	571	708	137	335	23.99%	89.81%
TOTAL	4,257	5,819	6,575	756	2,318	12.99%	54.45%

Font: Departament de Treball de la Generalitat de Catalunya i elaboració pròpia

**Quadre 4.18 Contractació laboral per tipus de contracte, dones
Abril de 2002**

TOTAL DONES	abril-01	març-02	abril-02	Variació mensual	Variació anual	% variació mensual	% variació anual
Altres	23	34	48	14	25	41.18%	108.70%
Aturats en sit. Excl. social	0	0	0	0	0	n/a	n/a
Contractes indefinits	130	0	0	0	-130	n/a	-100.00%
Convertits en indefinits	184	361	400	39	216	10.80%	117.39%
Eventuals circ. producció	1,275	1,882	2,113	231	838	12.27%	65.73%
Foment contract. Indefinida	0	147	158	11	158	7.48%	n/a
Formació	25	26	36	10	11	38.46%	44.00%
Indef. aturats sit. excl. Social	0	0	1	1	1	n/a	n/a
Indefinits minusvàlids	0	6	1	-5	1	-83.33%	n/a
Indefinit minusvàlid en CET	0	1	0	-1	0	-100.00%	n/a
Interinitat	357	519	461	-58	104	-11.18%	29.13%
Jubilació especial 64 anys	2	0	0	0	-2	n/a	-100.00%
Minusvàlids CET	0	0	0	0	0	n/a	n/a
Minusvàlids	4	0	0	0	-4	n/a	-100.00%
Obra o servei	581	693	822	129	241	18.61%	41.48%
Ordinari temps indefinit	99	109	116	7	17	6.42%	17.17%
Pràctiques	22	22	25	3	3	13.64%	13.64%
Relleu	0	0	0	0	0	n/a	n/a
Subst. Jubilació esp 64 anys	0	1	0	-1	0	-100.00%	n/a
Temp. aturats sit. excl. Social	0	0	0	0	0	n/a	n/a
Temporals bonif. minusvàlids	2	4	5	1	3	25.00%	150.00%
Temporals d'inserció	0	1	0	-1	0	-100.00%	n/a
Temporal minusvàlid en CET	0	5	1	-4	1	-80.00%	n/a
Temps parcial indefinit	94	153	178	25	84	16.34%	89.36%
Temps parcial temporal	892	1,267	1,323	56	431	4.42%	48.32%
TOTAL	3,690	5,231	5,688	457	1,998	8.74%	54.15%

Font: Departament de Treball de la Generalitat de Catalunya i elaboració pròpia

La contractació laboral per edats

Tots els grups d'edat mantenen ritmes positius d'evolució mensual i anual pel que fa al nombre de contractes formalitzats durant aquest mes. El major nombre de contractes se segueix concentrant en les persones entre 30 i 44 anys, amb gairebé el 30% del total de contractes formalitzats durant el mes d'abril.

Quadre 4.19 Contractació laboral per intervals d'edat
Abril de 2002

	abril-01	març-02	abril-02	Variació mensual	Variació anual	% variació mensual	% variació anual
Fins a 19	990	1,064	1,253	189	263	17.76%	26.57%
Majors de 19 i fins a 24	2,392	3,022	3,410	388	1,018	12.84%	42.56%
De 25 i fins a 29	1,732	2,613	2,799	186	1,067	7.12%	61.61%
De 30 i fins a 44	2,106	3,293	3,609	316	1,503	9.60%	71.37%
A partir de 45	727	1,058	1,192	134	465	12.67%	63.96%
TOTAL	7,947	11,050	12,263	1,213	4,316	10.98%	54.31%

Font: Departament de Treball de la Generalitat de Catalunya i elaboració pròpia

La contractació laboral per durada de contracte

Pel que fa a la durada dels contractes, el 52,31% del total han tingut una durada fins a 6 mesos, concentrant-se principalment en els contractes d'1 a 3 mesos de durada, amb gairebé el 20% del total.

Pel que fa a la contractació indefinida, han estat 1.861 contractes, destacant els contractes convertits en indefinits, amb 917, gairebé el 50% del total de contractes indefinits formalitzats durant el mes d'abril d'enguany.

Quadre 4.20 Contractació laboral per durada de contracte
Abril de 2002

	abril-01	març-02	abril-02	Variació mensual	Variació anual	% variació mensual	% variació anual
Fins a 1 mes	1,338	2,033	2,088	55	750	2.71%	56.05%
Més d' 1 mes i fins a 3 mesos	1,418	2,020	2,357	337	939	16.68%	66.22%
Més de 3 i fins a 6 mesos	1,400	1,686	1,970	284	570	16.84%	40.71%
Més de 6 i fins a 12 mesos	203	312	353	41	150	13.14%	73.89%
Més de 12 i fins a 18 mesos	9	4	3	-1	-6	-25.00%	-66.67%
Més de 18 i fins a 24 mesos	3	1	0	-1	-3	-100.00%	-100.00%
Més de 24 mesos	2	17	7	-10	5	-58.82%	250.00%
Indeterminat	2,363	3,306	3,624	318	1,261	9.62%	53.36%
Indefinit	1,211	1,671	1,861	190	650	11.37%	53.67%
Total	7,947	11,050	12,263	1,213	4,316	10.98%	54.31%

Font: Departament de Treball de la Generalitat de Catalunya i elaboració pròpia