**Conjuntura Econòmica
de la demarcació de Terrassa
Juny 2002
Núm. 42**

1.- Conjuntura del comerç al detall per als mesos de març i abril de 2002	3
2.- Conjuntura industrial per als mesos de març i abril de 2001	7
3.- L'evolució de l'atur a la demarcació de Terrassa durant els mesos de maig i juny de 2002	13
4.- La contractació laboral en els mesos de maig i juny de 2002	25
5.- Les exportacions a la demarcació de Terrassa l'any 2002	35



La Cambra

Cambra Oficial de Comerç i
Indústria de Terrassa

La informació que conté aquest butlletí, a excepció de l'apartat d'estadístiques, fa referència a l'àmbit geogràfic de la demarcació de la Cambra Oficial de Comerç i Indústria de Terrassa el qual correspon als municipis de Castellbisbal, Gallifa, Matadepera, Olesa de Montserrat, Rellinars, Rubí, Sant Cugat del Vallés, Sant Llorenç Savall, Terrassa, Ullastrell, Vacarisses i Viladecavalls.

Nota metodologia:

Els resultats de conjuntura industrial i comercial són fruits de les enquestes de conjuntura industrial i del comerç al detall que les Cambres de Comerç de Catalunya elaboren cada dos mesos, treballats, però, en l'àmbit de la demarcació de la Cambra de Comerç de Terrassa.

Aquests resultats han estat obtinguts a partir d'una mostra d'empreses escollida entre el sector industrial i un altra entre el sector del comerç al detall, que han donat resposta a un qüestionari de caràcter bàsicament qualitatiu.

Es pot realitzar una validació d'ambdues mostres mitjançant eines estadístiques que permetin establir una fiabilitat de l'estudi i un marge de confiança per a un mostreig de proporcions i univers finit.

Marge d'error per a la mostra d'empreses del sector industrial és de +/-4% si considerem el nombre d'empreses i de +/-1,4% si considerem el nombre de treballadors, amb una seguretat del 95,5% de probabilitat, suposant que $p=q=50\%$.

Marge d'error per a la mostra d'empreses del sector del comerç al detall és de +/-12%, amb una seguretat del 95,5% de probabilitat, suposant que $p=q=50\%$.

1. Conjuntura del comerç al detall per als mesos de març i abril de 2002

Dades per als mesos de març i abril de 2002

Els resultats de l'enquesta de conjuntura comercial corresponents als mesos de març i abril de 2002 mostren signes de recuperació de l'activitat després dels dos primers mesos de l'any en els que es van mostrar signes de ralentització de l'activitat comercial. Tot i que majoritàriament predominen les respostes negatives sobre les positives, també hi ha un elevat percentatge de respostes normals, tal i com es pot apreciar en el següent gràfic.

Per sectors, és el de l'alimentació el que mostra els majors signes de recuperació tant pel que fa a la marxa dels negocis com pel que fa al nivell d'existències en el magatzem al finalitzar el període analitzat, indicador del compliment de les previsions d'activitat. Per a la resta de sectors, els signes de recuperació no són tan evidents.

Gràfic 1.1 Marxa dels negocis durant el bimestre actual

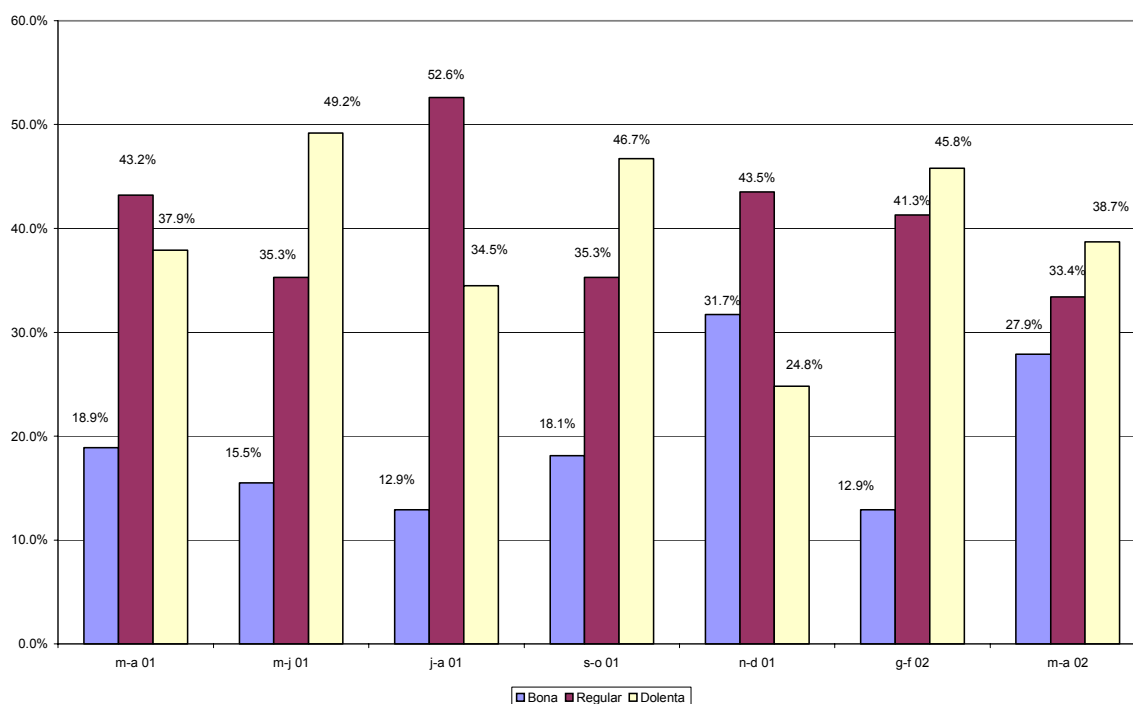

Dades per als mesos de març i abril en relació als mesos de gener i febrer

En relació als dos mesos anteriors la xifra de vendes millora de forma important en tots els sectors tot i que es manté la majoria de respostes negatives. Es manté en nivells molt similars en el sector de l'alimentació, millora en el sector d'equipament de la persona (principalment per efecte de les rebaixes) mentre que en les grans superfícies les vendes han seguit una línia similar a l'assolida durant els dos mesos anteriors.

Pel que fa als preus de venda, segueix la tendència a l'alça en gairebé tots els sectors comercials (no afecta a la venda de vehicles i accessoris i grans superfícies). Aquesta

situació d'augment sostingut es ve repetint durant els últims períodes analitzats i afecta principalment al sector d'alimentació i al sector d'equipament de la persona.

Durant aquests dos mesos la variació de l'IPC ha estat de l'1% en el mes de març i del 0,4% durant el mes d'abril. Les taxes anuals d'inflació per a aquests mesos han quedat fixades en el 3,6%.

Gràfic 1.2 Xifra de vendes comparada amb el bimestre anterior

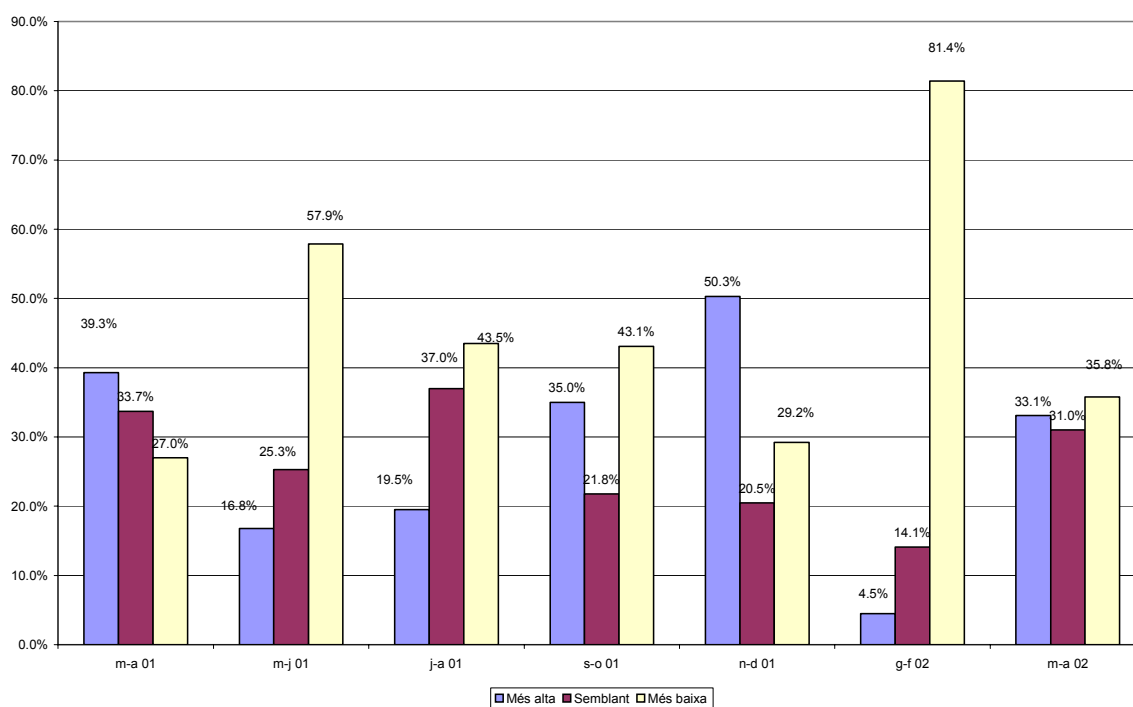

Comparació interanual. Dades corresponents als mesos de març i abril en relació als mateixos mesos de l'any 2001

En termes generals, tot i la recuperació mostrada pel sector durant aquest dos mesos, la xifra de vendes del període ha estat inferior a l'assolida durant els mateixos mesos de l'any 2001. Això ha estat més acusat en els sectors d'equipament de la persona, parament de la llar, vehicles i accessoris i grans superfícies, mentre que en el sector d'alimentació les vendes milloren lleugerament.

Pel que fa al nivell d'ocupació, es manté sense variacions significatives en tots els sectors d'activitat comercial dada que es confirma per l'evolució de la xifra oficial d'atur i per l'evolució del volum de contractació per a aquests dos mesos.

Pel que fa als preus de venda, segueix la tendència a l'augment, tendència que es confirma amb les dades oficials de l'evolució de l'IPC ja comentades en l'apartat anterior del present informe.

Gràfic 1.3 Xifra de vendes comparada amb l'any anterior

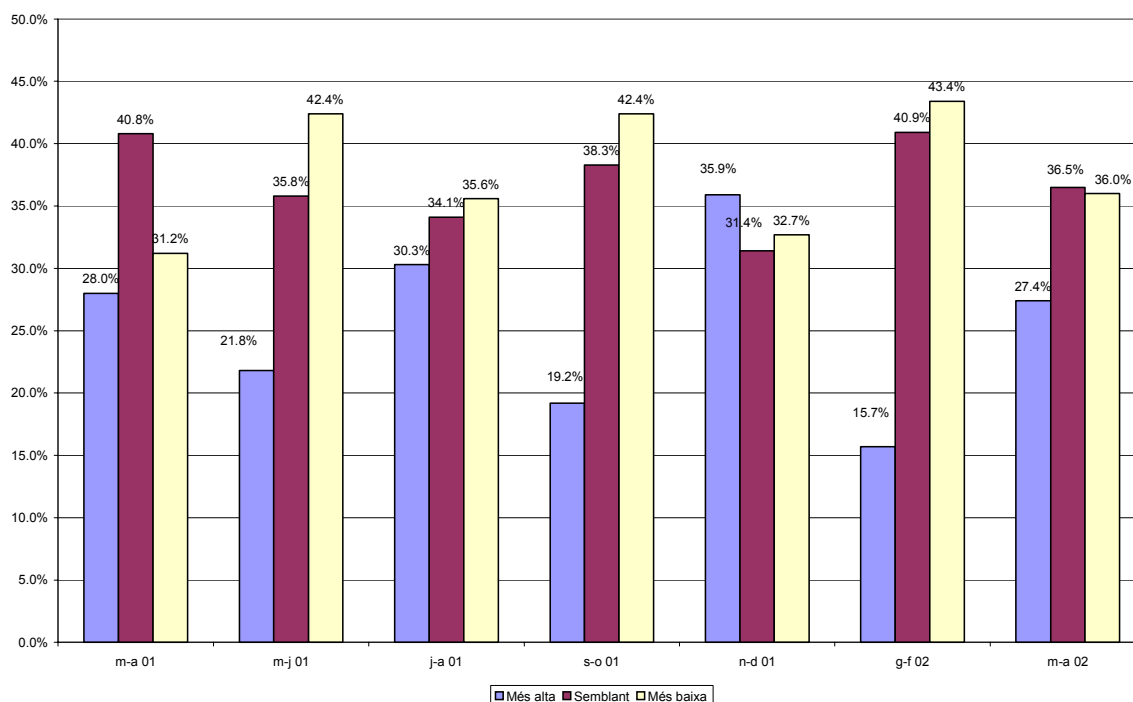

Previsions per als propers quatre mesos

Les perspectives per als propers quatre mesos indiquen que les compres a proveïdors es mantindran estables en termes generals, amb descensos en els sectors d'equipament de la persona, vehicles i accessoris i grans superfícies. Els preus de venda seguiran la tendència a l'alça sobretot en el sector alimentari mentre que el nivell d'ocupació es mantindrà molt estable en tots els sectors d'activitat amb lleuger augment en les grans superfícies comercials.

Factors que limiten la marxa dels negocis

L'augment de la competència i la debilitat de la demanda són els factors més assenyalats que poden limitar la bona marxa dels negocis amb el 72% i el 60,3% de les respostes, respectivament. Aquests factors, junt amb l'augment dels costos d'explotació, són els que es venen assenyalant habitualment en les successives enquestes de conjuntura comercial. Factors contra els quals cal estar preparat per afrontar amb formació, professionalització i aplicant eines de gestió empresarial al sector comercial amb la finalitat de poder ser més competitius que la resta de competidors del mateix sector.

Gràfic 1.4 Tendència de la marxa dels negocis per als propers quatre mesos

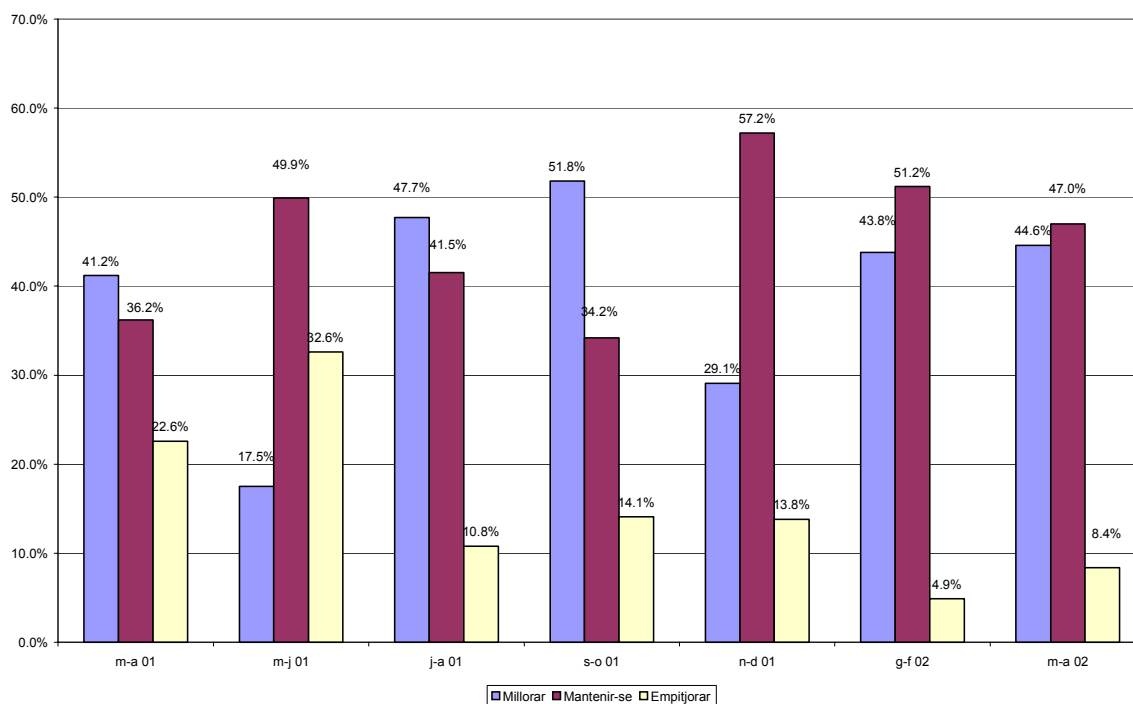

Gràfic 1.5 Factors que limiten la marxa dels negocis

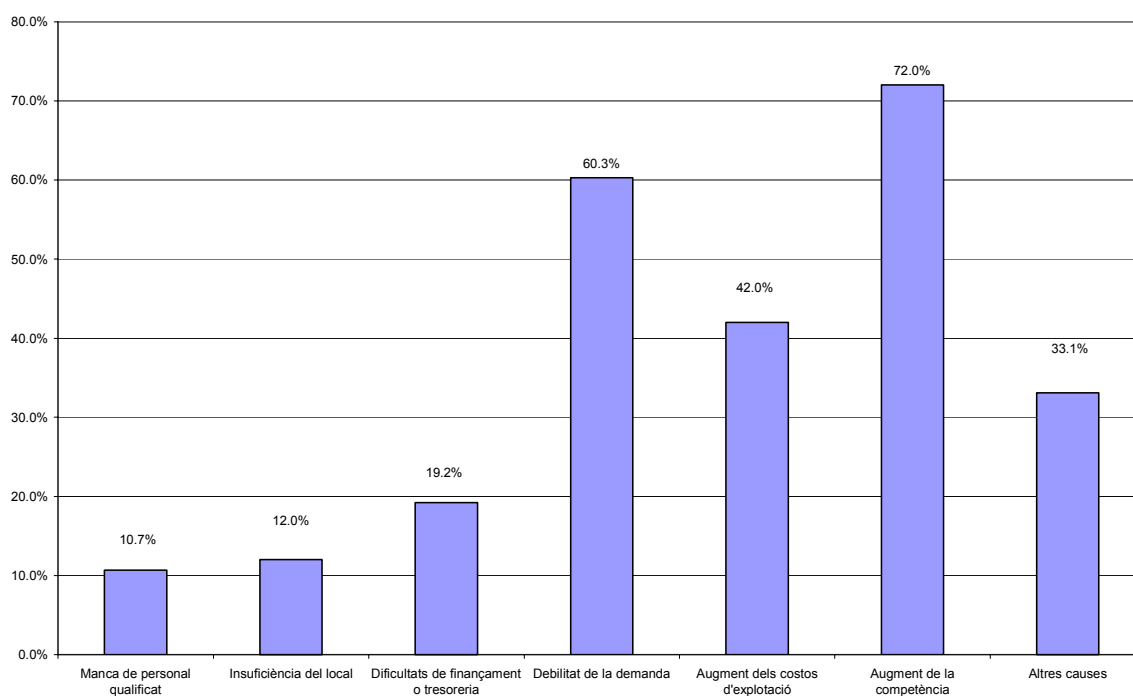

2. Conjuntura industrial per als mesos de març i abril de l'any 2002

El conjunt de la indústria

Dades per als mesos de març i abril de 2002

Els resultats de l'enquesta de conjuntura industrial per als mesos de març i abril són una continuació sobre els resultats obtinguts durant els dos mesos anteriors quan es va iniciar un període de refredament de l'activitat industrial. Es mantenen baixes les carteres de comandes, tant nacionals com estrangeres, mentre que el nivell de producte acabat al final del període analitzat ha estat mig-alt, el que indica que els nivells de producció i vendes no han evolucionat al mateix ritme.

En finalitzar el període analitzat el nombre de dies de feina assegurat era de 48,9, dada que millora una mica l'assolida durant els dos primers mesos de l'any 2002. El grau d'ús de la capacitat productiva ha estat del 79,3%, valor inferior a l'assolit durant els dos mesos anteriors i que deixa marge per afrontar augments de producció sense necessitat, a priori, d' haver de fer noves inversions en equips productius.

Gràfic 1.2 Marxa dels negocis en el conjunt de la indústria

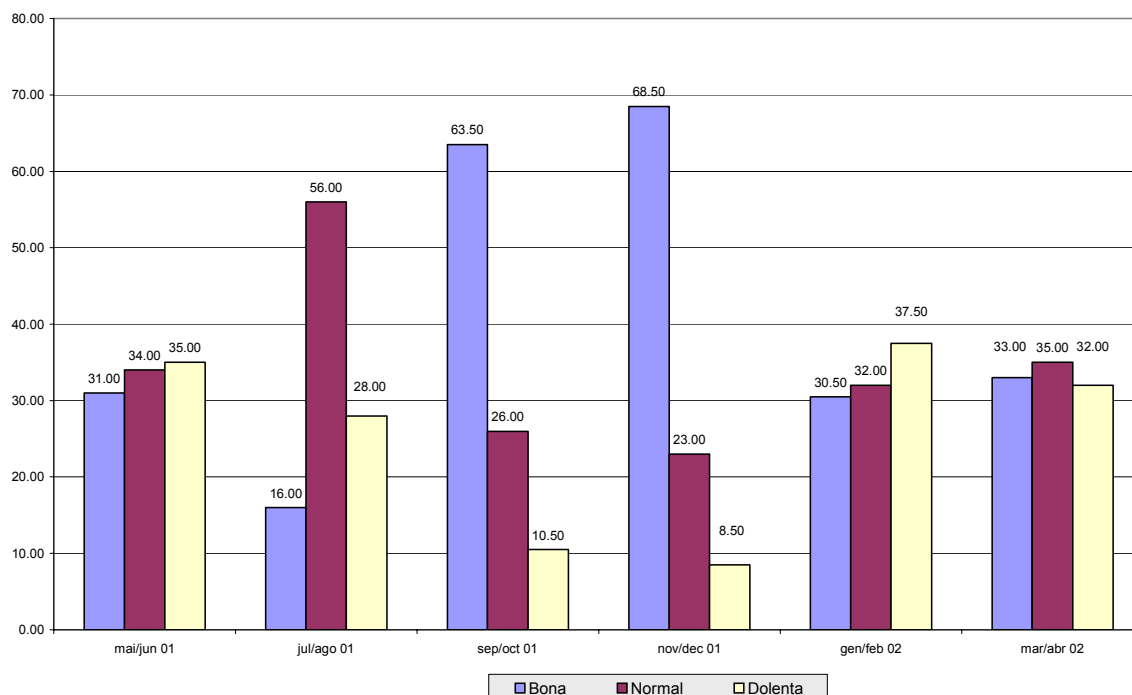

Quadre 2.1 Resultats de l'enquesta de conjuntura industrial per als mesos de març i abril

PERÍODE	gen/feb 01	mai/jun 01	jul/ago 01	sep/oct 01	nov/dec 01	gen/feb 02	mar/abr 02
Marxa dels negocis							
Bona	49.00	31.00	16.00	63.50	68.50	30.50	33.00
Normal	31.00	34.00	56.00	26.00	23.00	32.00	35.00
Dolenta	20.00	35.00	28.00	10.50	8.50	37.50	32.00
Saldo	29.00	-4.00	-12.00	53.00	60.00	-7.00	1.00
Cartera de comandes total							
Alt	64.50	13.50	21.00	70.50	69.00	31.00	25.00
Normal	9.00	25.00	56.00	9.00	16.00	25.00	34.00
Baix	26.50	61.50	23.00	20.50	15.00	44.00	41.00
Saldo	38.00	-48.00	-2.00	50.00	54.00	-13.00	-16.00
Cartera de comandes estranger							
Alt	53.50	19.50	7.00	75.00	71.50	27.50	26.50
Normal	33.00	29.00	66.00	9.00	15.00	42.00	38.00
Baix	13.50	51.50	27.00	16.00	13.50	30.50	35.50
Saldo	40.00	-32.00	-20.00	59.00	58.00	-3.00	-9.00
Nivell estoc prod. acabat							
Elevat	38.00	50.50	23.00	18.00	16.00	27.00	22.00
Normal	57.00	32.00	65.00	21.00	23.00	49.00	60.00
Baix	5.00	17.50	12.00	61.00	61.00	24.00	18.00
Saldo	33.00	33.00	11.00	-43.00	-45.00	3.00	4.00
Nombre dies de feina assegurats	130.10	45.70	42.10	47.50	52.00	39.80	48.90
Grau us capacitat productiva	81.20	87.80	82.20	85.10	77.70	82.70	79.30

Factors que limiten l'augment de la producció

Els factors més assenyalats per les empreses industrials que poden limitar l'augment de la producció han estat la debilitat de la demanda, (25%) la insuficiència de l'equip productiu (26%) i la competència de les importacions (29%). Factors que són els que habitualment s'assenyalen com a més importants i que en el cas dels equips productius, si tenim en compte que el grau d'ús de la capacitat productiva ha estat de gairebé el 80%, pot ser indicador que aquest equips haurien de renovar-se en cas de tenir que fer front a forts augments de producció.

Dades per als mesos de març i abril en relació als mesos de gener i febrer

En relació als dos mesos anteriors el volum de producció en el conjunt de la indústria ha millorat sensiblement impulsat principalment per les vendes a l'estranger, les quals s'han mantingut a un bon ritme. Segueix la tendència a la baixa, tot i que de forma molt lleugera, pel que fa al nivell d'ocupació, mentre que el nivell de preus industrials es manté estable, tot i que amb lleugeres variacions a la baixa.

Tendència per als propers quatre mesos

Per als propers quatre mesos les perspectives són molt conservadores en el sentit que no s'esperen grans canvis pel que fa a la cartera de comandes nacionals i estrangera, producció física, volum de vendes nacionals i estrangeres. El grau d'ús de la capacitat productiva pot arribar fins el 84,3%. El nivell d'ocupació es mantindrà estable mentre que el nivell de preus de venda pot seguir la tendència a l'alça iniciada durant els dos primers mesos de l'any.

La indústria química

Dades per als mesos de març i abril

Per a la indústria del sector químic els resultats de l'enquesta de conjuntura mostren uns resultats amb un cert optimisme però marcats per un descens de la cartera de comandes estrangera i un manteniment de la cartera nacional. El nivell d'existències en el magatzem ha estat normal per a la majoria d'empreses d'aquest sector industrial, amb una certa tendència a l'augment. La cartera de comandes ha assegurat un període de treball de gairebé 102 dies mentre que el grau d'ús de la capacitat productiva s'ha situat en el 89.60%.

Gràfic 2.2 Marxa dels negocis per a la indústria química

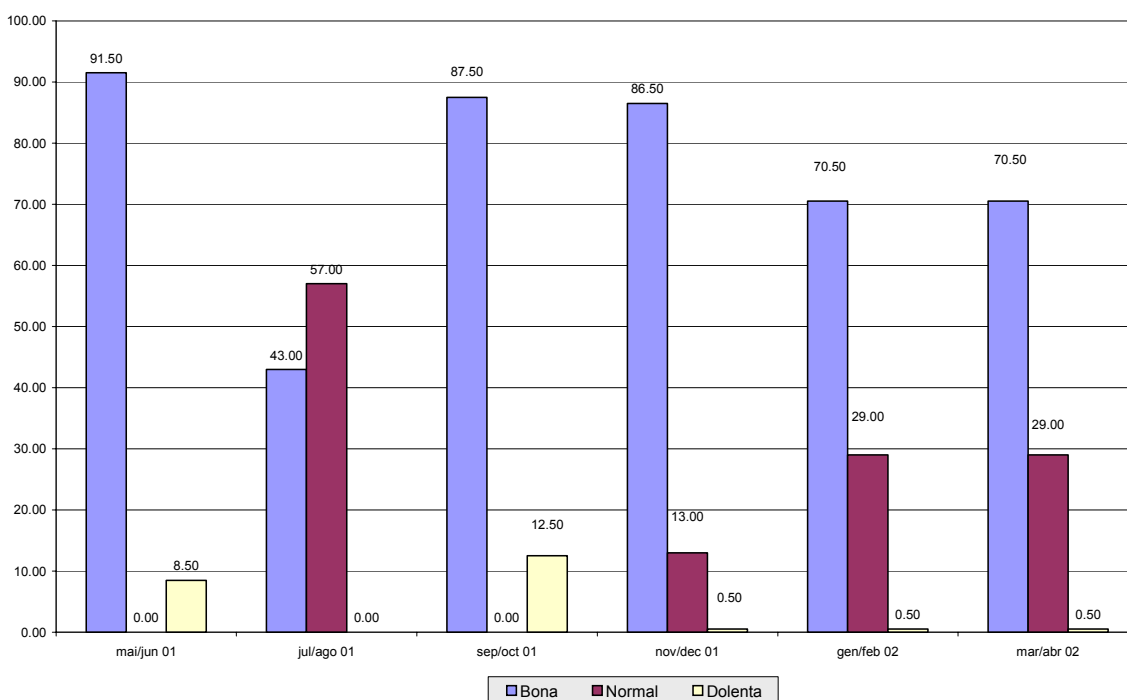

Factors que limiten l'augment de la producció

Durant aquest període analitzat els factors que han estat més importats i que han limitat l'augment de la producció han estat la debilitat de la demanda, l'escassetat de mà d'obra especialitzada i la insuficiència de l'equip productiu. Factors que calen afrontar obrint nous mercats a l'exterior, fomentant la formació del personal i amb la renovació dels equips de producció. En aquest punt hem de tenir en compte que el grau d'ús del període no ha estat de plena ocupació.

Dades per als mesos de març i abril en relació als mesos de gener i febrer

En relació als dos mesos anteriors, la producció física ha augmentat lleugerament, principalment per atendre les comandes interiors tot i que les exportacions s'han mantingut en un bon ritme. El nivell d'ocupació ha tingut un comportament a l'alça, mentre que el nivell de preus industrials del sector químic no han variat.

Tendència per als propers quatre mesos

Per als propers quatre mesos les previsions d'activitat de la indústria química indiquen que els nivells d'activitat no variaran en relació al nivell d'activitat assolit durant aquest període analitzat. La cartera de comandes nacional i estrangera es mantindran en nivells elevats el que pot provocar que el grau d'ús de la capacitat productiva arribi al 88,20%. Per tant, el nivell de producció, el volum de vendes nacionals i estrangera es poden mantenir en nivells elevats, el nivell d'ocupació es mantindrà sense variacions mentre que el nivell de preus de venda pot iniciar un petit ascens.

Quadre 2.2 Resultats de l'enquesta de conjuntura per a la indústria química

PERÍODE	gen/feb	mai/jun	jul/ago	sep/oct	nov/dec	gen/feb	mar/abr
	01	01	01	01	01	02	02
Marxa dels negocis							
Bona	83.50	91.50	43.00	87.50	86.50	70.50	70.50
Normal	16.00	0.00	57.00	0.00	13.00	29.00	29.00
Dolenta	0.50	8.50	0.00	12.50	0.50	0.50	0.50
Saldo	83.00	83.00	43.00	75.00	86.00	70.00	70.00
Cartera de comandes total							
Alt	83.50	31.50	0.50	68.00	67.50	57.50	0.00
Normal	16.00	60.00	91.00	19.00	32.00	42.00	100.00
Baix	0.50	8.50	8.50	13.00	0.50	0.50	0.00
Saldo	83.00	23.00	-8.00	55.00	67.00	57.00	0.00
Cartera de comandes estranger							
Alt	0.00	20.00	8.00	68.00	67.50	0.00	0.50
Normal	100.00	71.00	83.00	19.00	32.00	100.00	81.00
Baix	0.00	9.00	9.00	13.00	0.50	0.00	18.50
Saldo	0.00	11.00	-1.00	55.00	67.00	0.00	-18.00
Nivell estoc prod. acabat							
Elevat	61.50	20.50	0.00	19.50	19.50	13.00	17.50
Normal	38.00	79.00	100.00	80.00	80.00	87.00	82.00
Baix	0.50	0.50	0.00	0.50	0.50	0.00	0.50
Saldo	61.00	20.00	0.00	19.00	19.00	13.00	17.00
Nombre dies de feina assegurats	22.00	82.90	92.70	128.40	131.40	90.30	101.50
Grau us capacitat productiva	87.40	92.10	84.30	85.60	83.70	81.00	89.60

Productes metàl·lics i maquinària

Dades per als mesos de març i abril

Pel que fa a la indústria de productes metàl·lics i maquinària, els resultats de l'enquesta de conjuntura mostren una situació que és continuació dels resultats assolits durant els dos primers mesos de l'any reflectint, a més, una situació de refredament de l'activitat. En aquest sentit, tant la cartera de comandes nacional com estrangera ha estat menor que l'assolida durant els dos mesos anteriors, fet que ha provocat que el nombre de dies de feina assegurats hagi baixat fins a poc més de 20 dies. El grau d'utilització de la capacitat productiva ha estat inferior al 80% en aquest període analitzat.

Gràfic 2.3 Marxa dels negocis per a la indústria de productes metàl·lics i maquinària

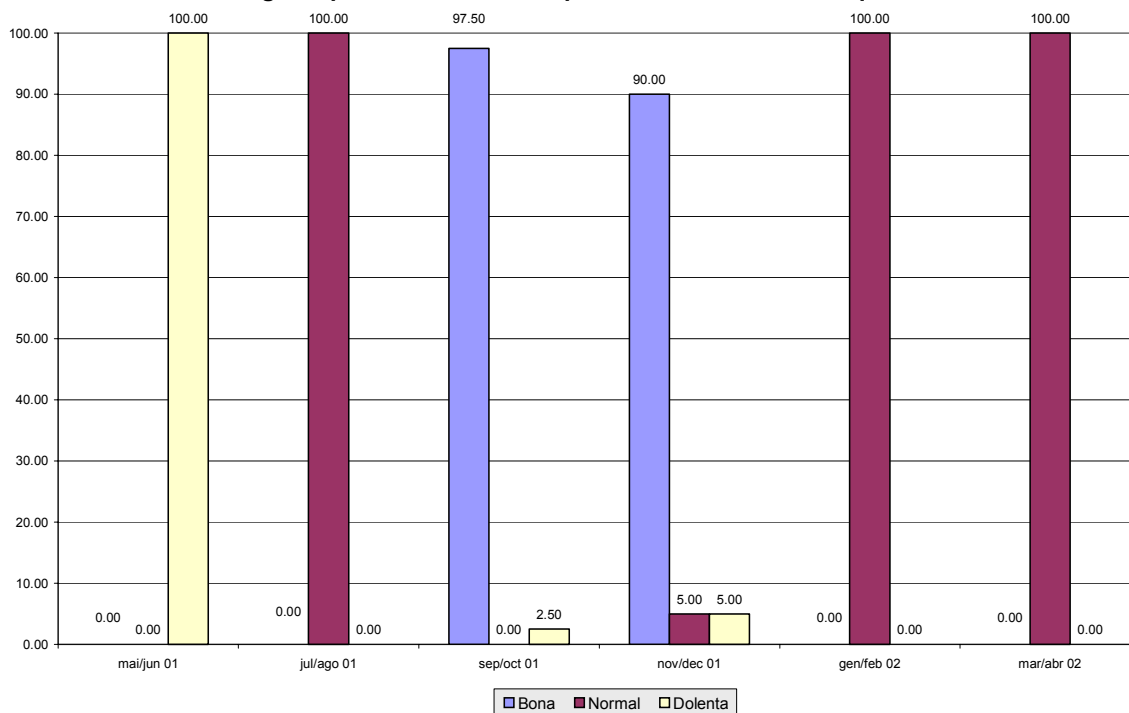

Quadre 2.3 Resultats de l'enquesta de conjuntura per a la indústria de productes metàl·lics i maquinària

PERÍODE	gen/feb 01	mai/jun 01	jul/ago 01	sep/oct 01	nov/dec 01	gen/feb 02	mar/abr 02
Marxa dels negocis							
Bona	87.00	0.00	0.00	97.50	90.00	0.00	0.00
Normal	1.00	0.00	100.00	0.00	5.00	100.00	100.00
Dolenta	12.00	100.00	0.00	2.50	5.00	0.00	0.00
Saldo	75.00	-100.00	0.00	95.00	85.00	0.00	0.00
Cartera de comandes total							
Alt	87.00	0.00	0.00	97.50	89.50	38.50	0.00
Normal	5.00	0.00	96.00	0.00	0.00	61.00	0.00
Baix	8.00	100.00	4.00	2.50	10.50	0.50	100.00
Saldo	79.00	-100.00	-4.00	95.00	79.00	38.00	-100.00
Cartera de comandes estranger							
Alt	88.50	0.00	0.00	100.00	92.50	25.50	0.00
Normal	0.00	0.00	100.00	0.00	4.00	0.00	0.00
Baix	11.50	100.00	0.00	0.00	3.50	74.50	100.00
Saldo	77.00	-100.00	0.00	100.00	89.00	-49.00	-100.00
Nivell estoc prod. acabat							
Elevat	0.00	100.00	0.00	1.00	0.50	1.00	0.00
Normal	100.00	0.00	100.00	4.00	10.00	79.00	100.00
Baix	0.00	0.00	0.00	95.00	89.50	20.00	0.00
Saldo	0.00	100.00	0.00	-94.00	-89.00	-19.00	0.00
Nombre dies de feina assegurats	39.00	45.00	31.00	32.10	31.10	28.60	20.50
Grau us capacitat productiva	12.50	60.00	81.40	90.00	44.80	82.60	79.50

Factors que limiten l'augment de la producció

Per a la indústria de productes metàl·lics i maquinària l'únic factor assenyalat que ha limitat l'augment de producció ha estat la debilitat de la demanda. Factor que cal afrontar obrint nous mercats aplicant mesures que afavoreixin la presència de les empreses a l'exterior.

Dades per als mesos de març i abril en relació als mesos de gener i febrer

En relació als dos mesos anteriors, la producció física s'ha mantingut sense variacions importants així com el volum de vendes nacionals mentre que les vendes a l'estranger han disminuït sensiblement. El nivell d'ocupació ha seguit la tendència a disminuir iniciada en períodes anteriors, mentre que el nivell de preus de venda segueix estable.

Previsions per als propers quatre mesos

Per als propers quatre mesos d'activitat es preveu un manteniment elevat de la cartera de comandes i del volum de vendes nacional mentre que les exportacions seguiran estancades. El grau d'ús de la capacitat productiva pot arribar al 90% mentre que el nivell d'ocupació i el nivell de preus de venda seguiran estables.

La indústria tèxtil

Dades per als mesos de març i abril

Pel que fa a la indústria tèxtil els resultats de l'enquesta de conjuntura indiquen que durant aquests dos mesos el volum d'activitat s'ha vist afectat per la reducció de la cartera de comandes, tant nacional com estrangera, el que ha provocat que el grau d'ús de la capacitat productiva hagi baixat fins al 55,5%, un dels valors més baixos dels últims períodes analitzats. Tot i aquest descens de la cartera de comandes, segons els resultats de l'enquesta, el nombre de dies de feina assegurats ha estat de gairebé 71 dies.

Gràfic 2.4 Marxa dels negocis per a la indústria tèxtil

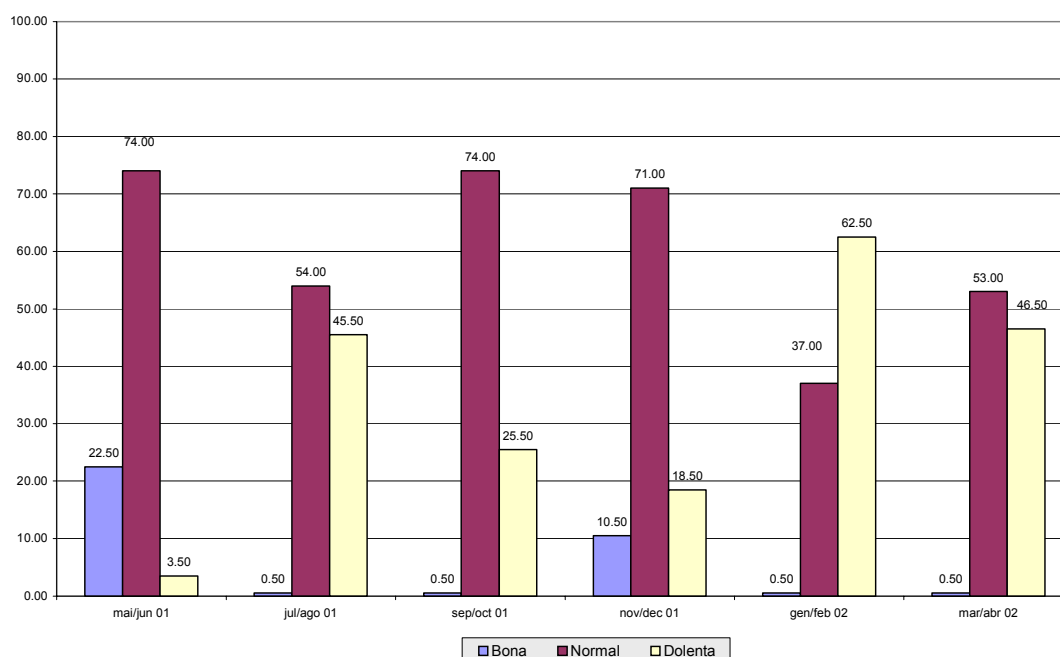

Quadre 2.4 Resultats de l'enquesta de conjuntura per a la indústria tèxtil

PERÍODE		gen/feb 01	mai/jun 01	jul/ago 01	sep/oct 01	nov/dec 01	gen/feb 02	mar/abr 02
Marxa dels negocis								
	Bona	0.00	22.50	0.50	0.50	10.50	0.50	0.50
	Normal	100.00	74.00	54.00	74.00	71.00	37.00	53.00
	Dolenta	0.00	3.50	45.50	25.50	18.50	62.50	46.50
	Saldo	0.00	19.00	-45.00	-25.00	-8.00	-62.00	-46.00
Cartera de comandes total								
	Alt	72.00	0.00	0.50	57.50	43.00	25.50	24.50
	Normal	28.00	8.00	45.00	3.00	12.00	11.00	23.00
	Baix	0.00	92.00	54.50	39.50	45.00	63.50	52.50
	Saldo	72.00	-92.00	-54.00	18.00	-2.00	-38.00	-28.00
Cartera de comandes estranger								
	Alt	16.50	8.50	11.50	59.50	60.00	27.50	24.50
	Normal	83.00	21.00	37.00	14.00	10.00	51.00	23.00
	Baix	0.50	70.50	51.50	26.50	30.00	21.50	52.50
	Saldo	16.00	-62.00	-40.00	33.00	30.00	6.00	-28.00
Nivell estoc prod. acabat								
	Elevat	72.00	71.50	52.00	3.50	42.50	56.00	48.50
	Normal	28.00	25.00	42.00	39.00	57.00	33.00	27.00
	Baix	0.00	3.50	6.00	57.50	0.50	11.00	24.50
	Saldo	72.00	68.00	46.00	-54.00	42.00	45.00	24.00
Nombre dies de feina assegurats		113.80	62.50	20.30	108.60	76.10	35.10	70.90
Grau us capacitat productiva		93.50	88.20	76.60	85.50	88.90	77.30	55.50

Factors que limiten l'augment de la producció

Els factors que majoritàriament han estat assenyalats per la indústria química que poden limitar l'augment de la producció són la debilitat de la demanda i la competència de les importacions. També, encara que en menor mesura, l'escassetat de mà d'obra especialitzada com a factor que pot limitar l'augment de la producció.

Dades per als mesos de març i abril en relació als mesos de gener i febrer

En relació als dos mesos anteriors no s'aprecien grans canvis pel que fa al volum de vendes nacionals i estrangers, producció i nivell d'ocupació. Els preus d'aquest sector industrial segueixen estables.

Previsions per als propers quatre mesos

Les previsions per als propers quatre mesos indiquen que milloraran la cartera de comandes tant nacional com estrangera, el que pot fer que el grau d'ús de la capacitat productiva arribi al 95%. L'augment de la cartera de comandes farà augmentar tant el volum de producció com les vendes nacionals i exportacions. Pel que fa al nivell d'ocupació i nivell de preus, es mantindran estables per als propers quatre mesos.

3. L'evolució de l'atur a la demarcació de Terrassa durant els mesos de maig i juny de 2002

L'atur enregistrat en el mes de maig

Durant el mes de maig hi havia a la demarcació de Terrassa 11.065 persones aturades, nivell molt similar al que es va registrar durant el mes d'abril, tot i que segueix la tendència a l'alça iniciada durant el passat mes de desembre. La taxa d'atur se situa en el 7,93%. En relació al mateix mes de l'any passat, el nivell d'atur ha augmentat gairebé un 16%, amb 1.516 persones aturades més.

A Catalunya i a Espanya, l'evolució mensual del nivell d'atur ha estat sensiblement a la baixa, mentre que l'evolució anual segueix augmentat.

**Quadre 3.1 Variació mensual i anual de l'atur enregistrat
Maig de 2002**

	maig-01	abril-02	maig-02	Variació mensual	Variació anual	% variació mensual	% variació anual	Taxa atur
Demarcació	9,549	11,011	11,065	54	1,516	0.49%	15.88%	7.93%
Catalunya	161,319	189,376	188,072	-1,304	26,753	-0.69%	16.58%	6.20%
Espanya	1,478,133	1,636,268	1,588,987	-47,281	110,854	-2.89%	7.50%	8.76%

Font: Departament de Treball de la Generalitat de Catalunya i elaboració pròpia

Per poblacions de la demarcació, el nivell d'atur en relació al mes passat ha augmentat a totes excepte a Sant Llorenç Savall i Terrassa, mentre que en relació a l'any passat el nivell d'atur ha augmentat a totes. La taxa d'atur més elevada correspon a Vacarisses, amb el 10,38% de la població activa.

**Quadre 3.2 Atur enregistrat a per poblacions de la demarcació
Maig de 2002**

Població	maig-01	abril-02	maig-02	Variació mensual	Variació anual	% variació mensual	% variació anual	Taxa atur
Castellbisbal	174	227	252	25	78	11.01%	44.83%	8.21
Gallifa	1	1	1	0	0	0.00%	0.00%	1.61
Matadepera	77	96	98	2	21	2.08%	27.27%	3.61
Olesa de Montserrat	457	542	550	8	93	1.48%	20.35%	8.19
Rellinars	3	9	10	1	7	11.11%	233.33%	6.71
Rubí	1,756	2,070	2,107	37	351	1.79%	19.99%	8.28
St Cugat del Vallès	1,301	1,373	1,399	26	98	1.89%	7.53%	6.27
St Llorenç Savall	37	59	57	-2	20	-3.39%	54.05%	6.72
Terrassa	5,491	6,335	6,292	-43	801	-0.68%	14.59%	8.45
Ullastrell	28	29	34	5	6	17.24%	21.43%	7.74
Vacarisses	69	83	87	4	18	4.82%	26.09%	10.38
Viladecavalls	155	187	178	-9	23	-4.81%	14.84%	7.36
Total	9,549	11,011	11,065	54	1,516	0.49%	15.88%	7.93

Font: Departament de Treball de la Generalitat de Catalunya i elaboració pròpia

Gràfic 3.1 Evolució mensual de l'atur enregistrat a la demarcació de Terrassa

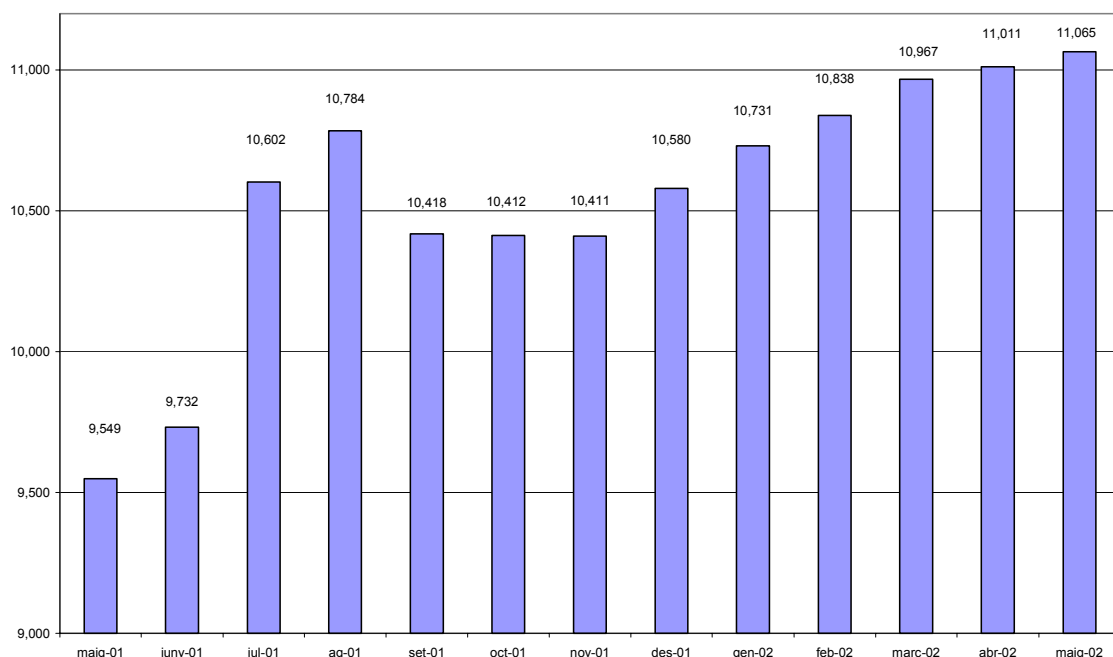

L'atur per sectors d'activitat

El sector serveis agrupa al 48,27% de les persones aturades amb 5.341 seguit del sector industrial amb 3.804 que correspon al 34,38% del total. Per últim i, segons importància per volum, el sector de la construcció agrupa el 9,05% del total d'atur enregistrat, amb 1.001 persones. Aquest sector no ha variat el nivell d'atur en relació al mes anterior.

Pel que fa a les persones que busquen la primera feina, han estat durant el mes de maig 881 que representen el 7,96% del total, amb una disminució en relació al mes anterior de 22 persones.

En general per a tots els sectors d'activitat importants el nivell d'atur ha augmentat tant en relació al mes passat com en relació al mes d'abril de l'any anterior.

**Quadre 3.3 Atur enregistrat a la demarcació de Terrassa, Catalunya i Espanya, per sectors d'activitat
Maig de 2002**

	Agricultura	Indústria	Construcció	Serveis	Sense oc. Ant.	Total
Demarcació	38	3,804	1,001	5,341	881	11,065
Catalunya	1,255	49,915	15,924	106,144	14,834	188,072
Espanya	41,576	254,346	165,809	890,426	236,830	1,588,987

Font: Departament de Treball de la Generalitat de Catalunya i elaboració pròpia

**Quadre 3.4 Variació mensual i anual de l'atur enregistrat, per sectors d'activitat
Maig de 2002**

	maig-01	abril-02	maig-02	Variació mensual	Variació anual	% variació mensual	% variació anual
Agricultura	41	42	38	-4	-3	-9.52%	-7.32%
Indústria	3,485	3,791	3,804	13	319	0.34%	9.15%
Construcció	734	1,001	1,001	0	267	0.00%	36.38%
Serveis	4,600	5,274	5,341	67	741	1.27%	16.11%
Sense oc. Anterior	689	903	881	-22	192	-2.44%	27.87%
Total	9,549	11,011	11,065	54	1,516	0.49%	15.88%

Font: Departament de Treball de la Generalitat de Catalunya i elaboració pròpia

**Quadre 3.5 Atur enregistrat per subsectors d'activitat
Maig de 2002**

	maig-01	abril-02	maig-02	Variació mensual	Variació anual	% variació mensual	% variació anual
Agric. i ram.	40	41	37	-4	-3	-9.76%	-7.50%
Pesca	1	1	1	0	0	0.00%	0.00%
Ind. extractives	10	9	10	1	0	11.11%	0.00%
Ind. Manufact.	3,457	3,766	3,778	12	321	0.32%	9.29%
Electr., gas i aigua	18	16	16	0	-2	0.00%	-11.11%
Construcció	734	1,001	1,001	0	267	0.00%	36.38%
Comerç, rep.	1,215	1,398	1,417	19	202	1.36%	16.63%
Hoteleria	320	383	385	2	65	0.52%	20.31%
Transport i com.	187	254	252	-2	65	-0.79%	34.76%
Mediació financera	73	74	71	-3	-2	-4.05%	-2.74%
Immobiliàries	1,769	2,041	2,103	62	334	3.04%	18.88%
Administració	180	168	163	-5	-17	-2.98%	-9.44%
Educació	163	187	175	-12	12	-6.42%	7.36%
Act. Sanitàries	253	267	289	22	36	8.24%	14.23%
Altres act. Socials	408	467	454	-13	46	-2.78%	11.27%
Personal domèstic	31	35	32	-3	1	-8.57%	3.23%
Org. Extraterritorials	1	0	0	0	-1	n/a	-100.00%
Sens ocup. anterior	689	903	881	-22	192	-2.44%	27.87%
TOTAL	9,549	11,011	11,065	54	1,516	0.49%	15.88%

Font: Departament de Treball de la Generalitat de Catalunya i elaboració pròpia

**Quadre 3.6 Atur enregistrat a les poblacions de la demarcació de Terrassa
Maig de 2002**

Població					Sense oc.	
	Construcció	Indústria	Construcció	Serveis	Ant.	Total
Castellbisbal	1	76	16	130	29	252
Gallifa	0	0	1	0	0	1
Matadepera	1	29	6	44	18	98
Olesa de Montserrat	1	206	41	260	42	550
Rellinars	0	6	1	2	1	10
Rubí	4	739	222	1,030	112	2,107
St Cugat del Vallès	8	316	78	888	109	1,399
St Llorenç Savall	0	25	8	20	4	57
Terrassa	22	2,287	596	2,852	535	6,292
Ullastrell	0	12	1	16	5	34
Vacarisses	0	27	13	42	5	87
Viladecavalls	1	81	18	57	21	178
Total	38	3,804	1,001	5,341	881	11,065

Font: Departament de Treball de la Generalitat de Catalunya i elaboració pròpia

L'atur per sexe i edat

En finalitzar el mes de maig, el 61,57% de les persones en situació laboral d'atur correspon a persones del sexe femení, amb 6.813, mentre que el 38,43% correspon a persones del sexe masculí, amb 4.252.

L'evolució de les xifres d'atur per sexes i, de la mateixa manera que s'ha donat en períodes anteriors, ha estat més negativa per als homes que per a les dones. Si bé l'evolució mensual dona variacions molt discretes, és en la variació anual on es dona un augment de gairebé el 28% entre els homes per només del 9,55% en les dones.

Quadre 3.7 Atur enregistrat per sexe i edat
Maig de 2002

TOTAL	Homes	%	%Homes	Dones	%	%Dones	Total	%
MENYS 20 ANYS	110	0.99%	2.59%	103	0.93%	1.51%	213	1.92%
20-24 ANYS	457	4.13%	10.75%	516	4.66%	7.57%	973	8.79%
25-29 ANYS	624	5.64%	14.68%	985	8.90%	14.46%	1,609	14.54%
30-34 ANYS	501	4.53%	11.78%	1,062	9.60%	15.59%	1,563	14.13%
35-39 ANYS	427	3.86%	10.04%	919	8.31%	13.49%	1,346	12.16%
40-44 ANYS	398	3.60%	9.36%	719	6.50%	10.55%	1,117	10.09%
45-49 ANYS	341	3.08%	8.02%	630	5.69%	9.25%	971	8.78%
50-54 ANYS	386	3.49%	9.08%	810	7.32%	11.89%	1,196	10.81%
55-59 ANYS	578	5.22%	13.59%	850	7.68%	12.48%	1,428	12.91%
MÉS 59 ANYS	430	3.89%	10.11%	219	1.98%	3.21%	649	5.87%
TOTAL	4,252	38.43%	100.00%	6,813	61.57%	100.00%	11,065	100.00%

Font: Departament de Treball de la Generalitat de Catalunya i elaboració pròpia

Quadre 3.8 Variació mensual i anual de l'atur enregistrat, homes, per intervals d'edat
Maig de 2002

TOTAL HOMES	maig-01	abril-02	maig-02	Variació mensual	Variació anual	% variació mensual	% variació anual
MENYS 20 ANYS	61	104	110	6	49	5.77%	80.33%
20-24 ANYS	296	466	457	-9	161	-1.93%	54.39%
25-29 ANYS	440	616	624	8	184	1.30%	41.82%
30-34 ANYS	385	512	501	-11	116	-2.15%	30.13%
35-39 ANYS	347	421	427	6	80	1.43%	23.05%
40-44 ANYS	325	393	398	5	73	1.27%	22.46%
45-49 ANYS	287	352	341	-11	54	-3.13%	18.82%
50-54 ANYS	353	391	386	-5	33	-1.28%	9.35%
55-59 ANYS	486	578	578	0	92	0.00%	18.93%
MÉS 59 ANYS	350	437	430	-7	80	-1.60%	22.86%
TOTAL	3,330	4,270	4,252	-18	922	-0.42%	27.69%

Font: Departament de Treball de la Generalitat de Catalunya i elaboració pròpia

Quadre 3.9 Variació mensual i anual de l'atur enregistrat, dones, per intervals d'edat
Maig de 2002

TOTAL DONES	maig-01	abril-02	maig-02	Variació mensual	Variació anual	% variació mensual	% variació anual
MENYS 20 ANYS	86	94	103	9	17	9.57%	19.77%
20-24 ANYS	511	498	516	18	5	3.61%	0.98%
25-29 ANYS	923	978	985	7	62	0.72%	6.72%
30-34 ANYS	1,000	1,038	1,062	24	62	2.31%	6.20%
35-39 ANYS	792	901	919	18	127	2.00%	16.04%
40-44 ANYS	685	736	719	-17	34	-2.31%	4.96%
45-49 ANYS	590	633	630	-3	40	-0.47%	6.78%
50-54 ANYS	742	804	810	6	68	0.75%	9.16%
55-59 ANYS	704	832	850	18	146	2.16%	20.74%
MÉS 59 ANYS	186	227	219	-8	33	-3.52%	17.74%
TOTAL	6,219	6,741	6,813	72	594	1.07%	9.55%

Font: Departament de Treball de la Generalitat de Catalunya i elaboració pròpia

Quadre 3.10 Atur enregistrat a les poblacions de la demarcació de Terrassa per intervals d'edat i sexe. Maig de 2002

Població					TOTAL					TOTAL	
	<25	25-44	45-59	>59	HOMES	<25	25-44	45-59	>59	DONES	
Castellbisbal	18	37	23	10	88	31	92	35	6	164	
Gallifa	1	0	0	0	1	0	0	0	0	0	
Matadepera	2	14	17	8	41	5	27	22	3	57	
Olesa de Montserrat	40	81	63	30	214	34	184	107	11	336	
Rellinars	0	2	2	2	6	0	3	1	0	4	
Rubí	142	336	255	75	808	120	689	441	49	1,299	
St Cugat del Vallès	54	282	207	58	601	71	469	237	21	798	
St Llorenç Savall	3	16	7	5	31	2	12	11	1	26	
Terrassa	292	1,122	691	234	2,339	348	2,103	1,376	126	3,953	
Ullastrell	1	5	5	0	11	2	11	9	1	23	
Vacarisses	6	17	11	3	37	2	35	13	0	50	
Viladecavalls	8	38	24	5	75	4	60	38	1	103	
Total	567	1,950	1,305	430	4,252	619	3,685	2,290	219	6,813	

Font: Departament de Treball de la Generalitat de Catalunya i elaboració pròpia

Gràfic 3.2 Atur enregistrat per intervals d'edat

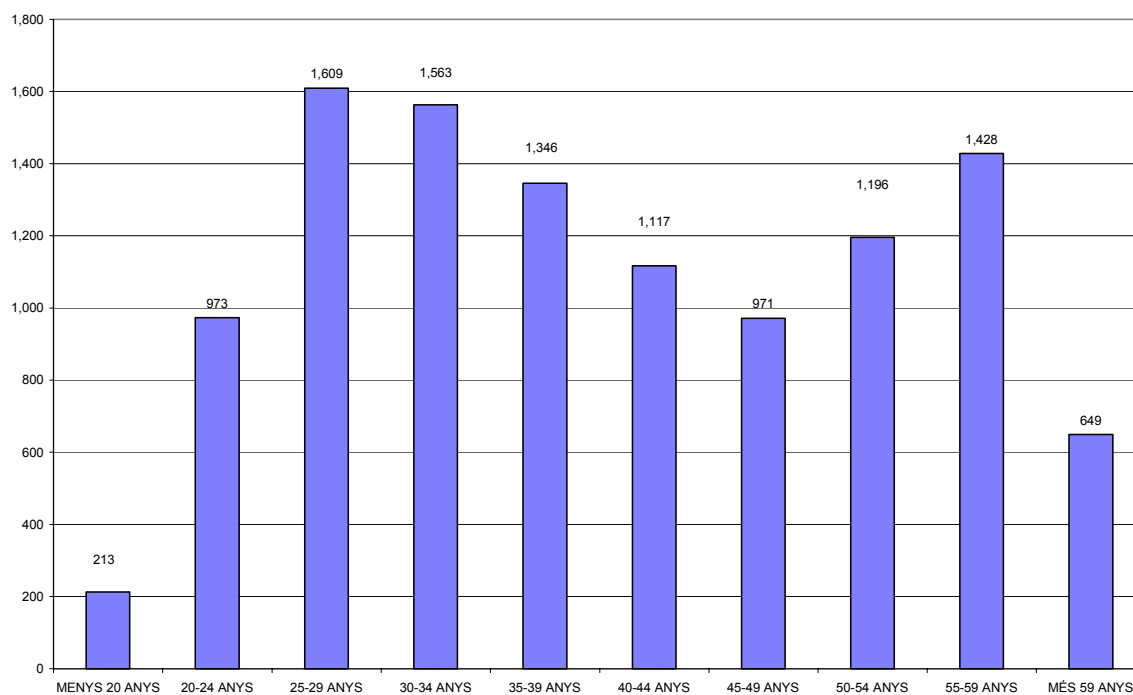

L'atur per nivell d'estudis

Durant el mes de maig, les persones amb certificat escolar són les que agrupen el major nivell d'atur amb 5.955 persones aturades que representen gairebé el 54% del total seguit de les persones amb estudis fins a EGB amb 2.766 que representen el 25% del total. Aquest grups són els que habitualment agrupen el major nivell d'atur i, en principi, els que poden tenir més dificultat a l'hora de trobar una feina.

**Quadre 3.11 Atur enregistrat per nivell d'estudis
Maig de 2002**

	Total	%
SENSE ESTUDIS	2	0.02%
PRIMARIS	286	2.58%
CERT. ESCOLAR	5,955	53.82%
E.G.B.	2,766	25.00%
B.U.P.	890	8.04%
F.P.	724	6.54%
TIT. GRAU MIG	193	1.74%
TIT. GRAU SUPER.	249	2.25%
TOTAL	11,065	100.00%

Font: Departament de Treball de la Generalitat de Catalunya i elaboració pròpia

**Quadre 3.12 Variació mensual i anual de l'atur enregistrat, per nivell d'estudis
Maig de 2002**

	maig-01	abril-02	maig-02	Variació mensual	Variació anual	% variació mensual	% variació anual
SENSE ESTUDIS	6	3	2	-1	-4	-33.33%	-66.67%
PRIMARIS	156	254	286	32	130	12.60%	83.33%
CERT. ESCOLAR	4,982	5,919	5,955	36	973	0.61%	19.53%
E.G.B.	2,459	2,771	2,766	-5	307	-0.18%	12.48%
B.U.P.	858	916	890	-26	32	-2.84%	3.73%
F.P.	673	710	724	14	51	1.97%	7.58%
TIT. GRAU MIG	179	192	193	1	14	0.52%	7.82%
TIT. GRAU SUPER.	236	246	249	3	13	1.22%	5.51%
TOTAL	9,549	11,011	11,065	54	1,516	0.49%	15.88%

Font: Departament de Treball de la Generalitat de Catalunya i elaboració pròpia

L'atur enregistrat en el mes de juny

Durant el mes de juny segueix la tendència alcista del nivell d'atur a la demarcació de Terrassa, tot i que aquesta tendència segueix sent molt moderada. Aquest mes es tanca amb 11.204 persones aturades, amb una taxa d'atur del 8,03%. Aquesta xifra és superior en 139 persones en relació al mes de maig i superior en 1.472 persones en relació al mes de juny de l'any passat.

A Catalunya i a Espanya segueix el ritme a la baixa del nivell d'atur en relació al mes anterior, malgrat que la variació interanual segueix augmentat. La taxa d'atur en aquest dos àmbits és del 6,18% i del 8,64%, respectivament.

**Quadre 3.13 Variació mensual i anual de l'atur enregistrat
Juny de 2002**

	juny-01	maig-02	juny-02	Variació mensual	Variació anual	% variació mensual	% variació anual	Taxa atur
Demarcació	9,732	11,065	11,204	139	1,472	1.26%	15.13%	8.03%
Catalunya	162,442	188,072	187,556	-516	25,114	-0.27%	15.46%	6.18%
Espanya	1,460,586	1,588,987	1,567,390	-21,597	106,804	-1.36%	7.31%	8.64%

Font: Departament de Treball de la Generalitat de Catalunya i elaboració pròpia

**Quadre 3.14 Atur enregistrat per poblacions a la demarcació de Terrassa
Juny de 2002**

Població				Variació	Variació	% variació	% variació	Taxa atur
	juny-01	maig-02	juny-02	mensual	anual	mensual	anual	
Castellbisbal	186	252	251	-1	65	-0.40%	34.95%	8.17
Gallifa	0	1	1	0	1	0.00%	n/a	1.61
Matadepera	86	98	101	3	15	3.06%	17.44%	3.72
Olesa de Montserrat	528	550	553	3	25	0.55%	4.73%	8.24
Rellinars	4	10	12	2	8	20.00%	200.00%	8.05
Rubí	1,806	2,107	2,177	70	371	3.32%	20.54%	8.55
St Cugat del Vallès	1,305	1,399	1,415	16	110	1.14%	8.43%	6.34
St Llorenç Savall	37	57	52	-5	15	-8.77%	40.54%	6.13
Terrassa	5,527	6,292	6,332	40	805	0.64%	14.56%	8.51
Ullastrell	27	34	37	3	10	8.82%	37.04%	8.43
Vacarisses	72	87	89	2	17	2.30%	23.61%	10.62
Viladecavalls	154	178	184	6	30	3.37%	19.48%	7.61
Total	9,732	11,065	11,204	139	1,472	1.26%	15.13%	8.03

Font: Departament de Treball de la Generalitat de Catalunya i elaboració pròpia

Per poblacions de la demarcació, el nivell d'atur en relació al mes anterior augmenta a totes les poblacions excepte a Sant Llorenç Savall, mentre que en relació al mes de juny de l'any passat, augmenta a totes elles. Vacarisses segueix sent, amb el 10,62%, la població de la demarcació amb la taxa d'atur més elevada.

Gràfic 3.3 Evolució mensual de l'atur enregistrat a la demarcació de Terrassa

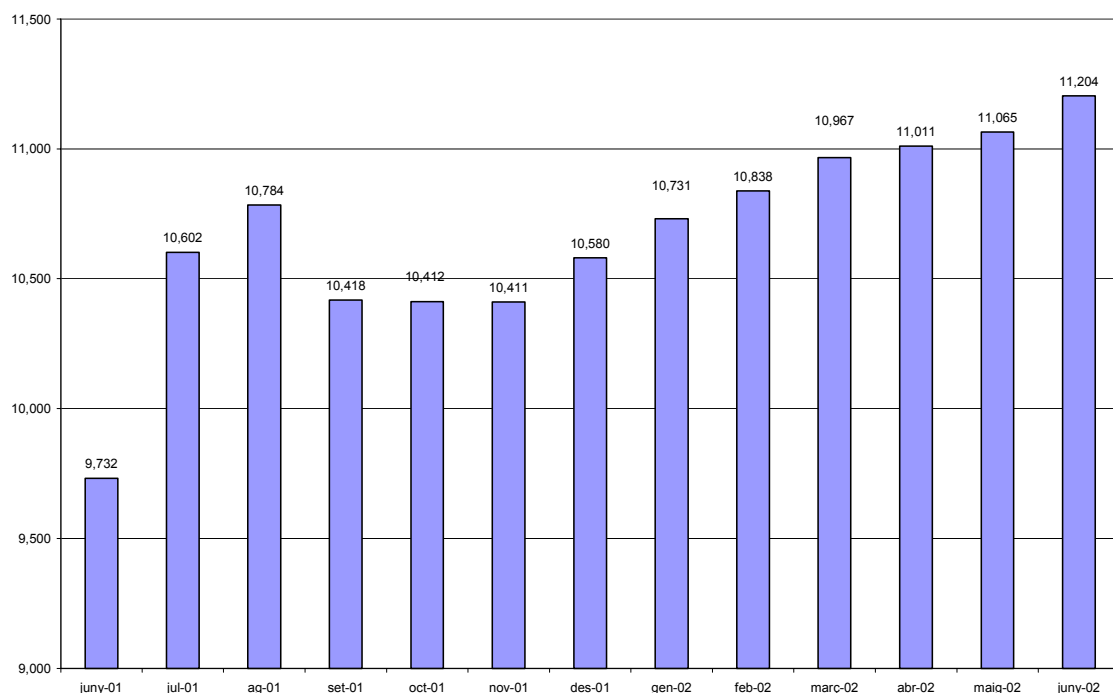

L'atur per sectors d'activitat

Durant el mes de juny el 48,30% del total d'atur enregistrat correspon al sector serveis amb 5.411 persones aturades amb un augment absolut de 70 persones aturades més en relació al mes de maig. La indústria agrupa al 34,43% del total de persones aturades amb un augment absolut de 54.

Pel que fa al sector de la construcció, van ser 1.025 les persones aturades que pertanyen aquest sector, que representen el 9,15% del total. És precisament aquest sector el que presenta un major ritme de creixement del nivell d'atur en relació al mateix mes de l'any passat amb gairebé el 30%, indicador de que l'activitat en aquest sector mostra signes de refredament.

Pel que fa a les persones que busquen la primera feina, han estat 877 durant el mes de juny, 4 menys que les enregistrades durant el mes de maig passat però 156 més que les enregistrades durant el mes de juny de l'any 2001.

Quadre 3.15 Atur enregistrat a la demarcació de Terrassa, Catalunya i Espanya, per sectors d'activitat. Juny de 2002

	Agricultura	Indústria	Construcció	Serveis	Sense oc. Ant.	Total
Demarcació	33	3,858	1,025	5,411	877	11,204
Catalunya	1,236	49,345	15,907	105,481	15,587	187,556
Espanya	41,376	248,467	161,769	876,645	239,133	1,567,390

Font: Departament de Treball de la Generalitat de Catalunya i elaboració pròpia

Quadre 3.16 Variació mensual i anual de l'atur enregistrat, per sectors d'activitat Juny de 2002

	juny-01	maig-02	juny-02	Variació mensual	Variació anual	% variació mensual	% variació anual
Agricultura	44	38	33	-5	-11	-13.16%	-25.00%
Indústria	3,510	3,804	3,858	54	348	1.42%	9.91%
Construcció	793	1,001	1,025	24	232	2.40%	29.26%
Serveis	4,664	5,341	5,411	70	747	1.31%	16.02%
Sense oc. Anterior	721	881	877	-4	156	-0.45%	21.64%
Total	9,732	11,065	11,204	139	1,472	1.26%	15.13%

Font: Departament de Treball de la Generalitat de Catalunya i elaboració pròpia

Quadre 3.17 Atur enregistrat a les poblacions de la demarcació de Terrassa, per sectors d'activitat. Juny de 2002

Població	Agricultura	Indústria	Construcció	Serveis	Sense oc. Ant.	Total
Castellbisbal	1	70	16	134	30	251
Gallifa	0	0	1	0	0	1
Matadepera	1	30	7	45	18	101
Olesa de Montserrat	1	207	43	261	41	553
Rellinars	0	7	1	3	1	12
Rubí	6	765	230	1,061	115	2,177
St Cugat del Vallès	7	305	70	913	120	1,415
St Llorenç Savall	0	24	9	16	3	52
Terrassa	16	2,327	614	2,856	519	6,332
Ullastrell	0	13	2	17	5	37
Vacarisses	0	31	12	40	6	89
Viladecavalls	1	79	20	65	19	184
Total	33	3,858	1,025	5,411	877	11,204

Font: Departament de Treball de la Generalitat de Catalunya i elaboració pròpia

**Quadre 3.18 Atur enregistrat per subsectors d'activitat
Juny de 2002**

	juny-01	maig-02	juny-02	Variació mensual	Variació anual	% variació mensual	% variació anual
Agric. i ram.	43	37	32	-5	-11	-13.51%	-25.58%
Pesca	1	1	1	0	0	0.00%	0.00%
Ind. extractives	10	10	7	-3	-3	-30.00%	-30.00%
Ind. Manufact.	3,483	3,778	3,834	56	351	1.48%	10.08%
Electr., gas i aigua	17	16	17	1	0	6.25%	0.00%
Construcció	793	1,001	1,025	24	232	2.40%	29.26%
Comerç, rep.	1,220	1,417	1,387	-30	167	-2.12%	13.69%
Hoteleria	369	385	399	14	30	3.64%	8.13%
Transport i com.	197	252	253	1	56	0.40%	28.43%
Mediació financera	69	71	68	-3	-1	-4.23%	-1.45%
Immobiliàries	1,759	2,103	2,159	56	400	2.66%	22.74%
Administració	171	163	151	-12	-20	-7.36%	-11.70%
Educació	186	175	191	16	5	9.14%	2.69%
Act. Sanitàries	249	289	281	-8	32	-2.77%	12.85%
Altres act. Socials	411	454	490	36	79	7.93%	19.22%
Personal domèstic	33	32	32	0	-1	0.00%	-3.03%
Org. Extraterritorials	0	0	0	0	0	n/a	n/a
Sens ocup. anterior	721	881	877	-4	156	-0.45%	21.64%
TOTAL	9,732	11,065	11,204	139	1,472	1.26%	15.13%

Font: Departament de Treball de la Generalitat de Catalunya i elaboració pròpia

L'atur per sexe i edat

En el mes de juny el 62,20% del total de persones aturades correspon a persones del sexe femení amb 6.969 dones, mentre que pel que fa als homes, han estat 4.235 que representen el 37,80%. L'evolució de les xifres mostren variacions diferents entre sexes en relació al mes anterior i en relació al mes de juny de l'any passat.

Pel que fa als homes, hi ha hagut un petit descens en el nivell d'atur en relació al mes de maig, el qual s'ha donat gairebé per a tots els grups d'edat. En canvi, en relació al mes de juny de l'any 2001 l'augment enregistrat ha estat del 25%, moderant lleugerament el ritme de creixement.

Pel que fa a les dones, augmenta el nivell d'atur tant en relació al mes de maig passat com en relació al mes de juny de l'any anterior. La variació interanual ha estat del 9,85%, el qual és un ritme de creixement més moderat que el que es dona en el col·lectiu d'homes, però amb indicis d'augment d'aquest ritme de creixement a mesura que avança el temps.

**Quadre 3.19 Atur enregistrat per sexe i edat
Juny de 2002**

TOTAL	Homes	%	%Homes	Dones	%	%Dones	Total	%
MENYS 20 ANYS	109	0.97%	2.57%	98	0.87%	1.41%	207	1.85%
20-24 ANYS	436	3.89%	10.30%	509	4.54%	7.30%	945	8.43%
25-29 ANYS	609	5.44%	14.38%	1,025	9.15%	14.71%	1,634	14.58%
30-34 ANYS	518	4.62%	12.23%	1,080	9.64%	15.50%	1,598	14.26%
35-39 ANYS	428	3.82%	10.11%	941	8.40%	13.50%	1,369	12.22%
40-44 ANYS	391	3.49%	9.23%	734	6.55%	10.53%	1,125	10.04%
45-49 ANYS	340	3.03%	8.03%	660	5.89%	9.47%	1,000	8.93%
50-54 ANYS	402	3.59%	9.49%	825	7.36%	11.84%	1,227	10.95%
55-59 ANYS	568	5.07%	13.41%	868	7.75%	12.46%	1,436	12.82%
MÉS 59 ANYS	434	3.87%	10.25%	229	2.04%	3.29%	663	5.92%
TOTAL	4,235	37.80%	100.00%	6,969	62.20%	100.00%	11,204	100.00%

Font: Departament de Treball de la Generalitat de Catalunya i elaboració pròpia

Quadre 3.20 Variació mensual i anual de l'atur entegstrat, homes, per intervals d'edat.
Juny de 2002

TOTAL HOMES				Variació	Variació	% variació	% variació
	juny-01	maig-02	juny-02	mensual	anual	mensual	anual
MENYS 20 ANYS	74	110	109	-1	35	-0.91%	47.30%
20-24 ANYS	311	457	436	-21	125	-4.60%	40.19%
25-29 ANYS	417	624	609	-15	192	-2.40%	46.04%
30-34 ANYS	405	501	518	17	113	3.39%	27.90%
35-39 ANYS	350	427	428	1	78	0.23%	22.29%
40-44 ANYS	332	398	391	-7	59	-1.76%	17.77%
45-49 ANYS	289	341	340	-1	51	-0.29%	17.65%
50-54 ANYS	360	386	402	16	42	4.15%	11.67%
55-59 ANYS	491	578	568	-10	77	-1.73%	15.68%
MÉS 59 ANYS	359	430	434	4	75	0.93%	20.89%
TOTAL	3,388	4,252	4,235	-17	847	-0.40%	25.00%

Font: Departament de Treball de la Generalitat de Catalunya i elaboració pròpia

Quadre 3.21 Variació mensual i anual de l'atur enregistrat, dones, per intervals d'edat.
Juny de 2002

TOTAL DONES				Variació	Variació	% variació	% variació
	juny-01	maig-02	juny-02	mensual	anual	mensual	anual
MENYS 20 ANYS	92	103	98	-5	6	-4.85%	6.52%
20-24 ANYS	496	516	509	-7	13	-1.36%	2.62%
25-29 ANYS	939	985	1,025	40	86	4.06%	9.16%
30-34 ANYS	998	1,062	1,080	18	82	1.69%	8.22%
35-39 ANYS	837	919	941	22	104	2.39%	12.43%
40-44 ANYS	705	719	734	15	29	2.09%	4.11%
45-49 ANYS	606	630	660	30	54	4.76%	8.91%
50-54 ANYS	751	810	825	15	74	1.85%	9.85%
55-59 ANYS	733	850	868	18	135	2.12%	18.42%
MÉS 59 ANYS	187	219	229	10	42	4.57%	22.46%
TOTAL	6,344	6,813	6,969	156	625	2.29%	9.85%

Font: Departament de Treball de la Generalitat de Catalunya i elaboració pròpia

Quadre 3.22 Atur enregistrat a la demarcació de Terrassa per intervals d'edat
Juny de 2002

Població					TOTAL					TOTAL
	<25	25-44	45-59	>59	HOMES	<25	25-44	45-59	>59	DONES
Castellbisbal	19	35	21	11	86	23	98	37	7	165
Gallifa	1	0	0	0	1	0	0	0	0	0
Matadepera	2	12	22	8	44	4	27	23	3	57
Olesa de Montserrat	37	85	63	32	217	30	183	113	10	336
Rellinars	0	2	3	2	7	0	3	2	0	5
Rubí	145	333	259	75	812	129	727	457	52	1,365
St Cugat del Vallès	58	284	199	51	592	74	489	238	22	823
St Llorenç Savall	3	16	7	4	30	1	9	11	1	22
Terrassa	263	1,116	696	244	2,319	339	2,133	1,409	132	4,013
Ullastrell	1	7	5	0	13	0	14	9	1	24
Vacarisses	5	17	10	3	35	2	38	14	0	54
Viladecavalls	11	39	25	4	79	5	59	40	1	105
Total	545	1,946	1,310	434	4,235	607	3,780	2,353	229	6,969

Font: Departament de Treball de la Generalitat de Catalunya i elaboració pròpia

L'atur per nivell d'estudis

Les persones amb estudis fins a certificat escolar i fins a EGB són les que agrupen el major nivell d'atur amb el 78,67% del total. Pel que fa a les persones amb certificat escolar han estat 6.052 en el mes de juny, augmentant en 97 en relació al mes de maig. Pel que fa a les persones amb estudis fins a EGB han estat 2.762, enregistrant un petit descens de 4 persones en relació al mes anterior.

**Quadre 3.23 Atur enregistrat per nivell d'estudis
Juny de 2002**

	Total	%
SENSE ESTUDIS	2	0.02%
PRIMARIS	296	2.64%
CERT. ESCOLAR	6,052	54.02%
E.G.B.	2,762	24.65%
B.U.P.	898	8.01%
F.P.	739	6.60%
TIT. GRAU MIG	192	1.71%
TIT. GRAU SUPER.	263	2.35%
TOTAL	11,204	100.00%

Font: Departament de Treball de la Generalitat de Catalunya i elaboració pròpia

**Quadre 3.24 Variació mensual i anual de l'atur per nivell d'estudis
Juny de 2002**

	juny-01	maig-02	juny-02	Variació mensual	Variació anual	% variació mensual	% variació anual
SENSE ESTUDIS	6	2	2	0	-4	0.00%	-66.67%
PRIMARIS	161	286	296	10	135	3.50%	83.85%
CERT. ESCOLAR	5,115	5,955	6,052	97	937	1.63%	18.32%
E.G.B.	2,484	2,766	2,762	-4	278	-0.14%	11.19%
B.U.P.	873	890	898	8	25	0.90%	2.86%
F.P.	663	724	739	15	76	2.07%	11.46%
TIT. GRAU MIG	193	193	192	-1	-1	-0.52%	-0.52%
TIT. GRAU SUPER.	237	249	263	14	26	5.62%	10.97%
TOTAL	9,732	11,065	11,204	139	1,472	1.26%	15.13%

Font: Departament de Treball de la Generalitat de Catalunya i elaboració pròpia

4. La contractació laboral en els mesos de maig i juny de 2002

La contractació laboral en el mes de maig

Durant el mes de maig s'han formalitzat a la demarcació de Terrassa 12.504 contractes laborals, 1.858 dels quals corresponen a contractació indefinida mentre que 10.646 corresponen a contractació temporal. Per tant, l'índex de temporalitat queda fixat en el 14,86%, superior als índex assolits tant a Catalunya com a Espanya.

El nombre de contractes augmenta tant en relació al mes anterior com en relació al mes de maig de l'any 2001 degut, principalment, a l'augment de la contractació temporal..

**Quadre 4.1 Contractació laboral a la demarcació de Terrassa, Catalunya i Espanya
Maig de 2002**

Total contractació				Variació	Variació	% variació	% variació
	maig-01	abril-02	maig-02	mensual	anual	mensual	anual
Demarcació	10,293	12,263	12,504	241	2,211	1.97%	21.48%
Catalunya	201,935	193,491	191,300	-2,191	-10,635	-1.13%	-5.27%
Espanya	1,235,272	1,247,220	1,238,066	-9,154	2,794	-0.73%	0.23%
Contractació fixa							
Demarcació	1,678	1,861	1,858	-3	180	-0.16%	10.73%
Catalunya	33,944	28,372	26,995	-1,377	-6,949	-4.85%	-20.47%
Espanya	142,992	126,442	116,370	-10,072	-26,622	-7.97%	-18.62%
Contractació temporal							
Demarcació	8,615	10,402	10,646	244	2,031	2.35%	23.58%
Catalunya	167,991	165,119	164,305	-814	-3,686	-0.49%	-2.19%
Espanya	1,092,280	1,120,778	1,121,696	918	29,416	0.08%	2.69%
Índex de temporalitat							
Demarcació	16.30%	15.18%	14.86%				
Catalunya	16.81%	14.66%	14.11%				
Espanya	11.58%	10.14%	9.40%				

Font: Departament de Treball de la Generalitat de Catalunya i elaboració pròpia

**Quadre 4.2 Contractació laboral per municipis de la demarcació
Maig de 2002**

Població	Contractes temporals	Contractes fixes	Total contractació	Índex de temporalitat
Castellbisbal	530	31	561	5.53%
Gallifa	3	0	3	0.00%
Matadepera	11	0	11	0.00%
Olesa de Montserrat	150	24	174	13.79%
Rellinars	0	0	0	n/a
Rubí	1,768	228	1,996	11.42%
St Cugat del Vallès	1,433	456	1,889	24.14%
St Llorenç Savall	10	1	11	9.09%
Terrassa	6,647	1,081	7,728	13.99%
Ullastrell	2	0	2	0.00%
Vacarisses	48	14	62	22.58%
Viladecavalls	44	23	67	34.33%
Total	10,646	1,858	12,504	14.86%

Font: Departament de Treball de la Generalitat de Catalunya i elaboració pròpia

**Quadre 4.3 Variació mensual i anual de la contractació laboral, per municipis de la demarcació de Terrassa
Maig de 2002**

Població	Població			Variació	Variació	% variació	% variació
	maig-01	abril-02	maig-02	mensual	anual	mensual	anual
Castellbisbal	598	697	561	-136	-37	-19.51%	-6.19%
Gallifa	3	0	3	3	0	n/a	0.00%
Matadepera	14	23	11	-12	-3	-52.17%	-21.43%
Olesa de Montserrat	186	186	174	-12	-12	-6.45%	-6.45%
Rellinars	0	4	0	-4	0	-100.00%	n/a
Rubí	1,984	2,034	1,996	-38	12	-1.87%	0.60%
St Cugat del Vallès	2,313	1,915	1,889	-26	-424	-1.36%	-18.33%
St Llorenç Savall	15	15	11	-4	-4	-26.67%	-26.67%
Terrassa	5,051	7,041	7,728	687	2,677	9.76%	53.00%
Ullastrell	3	15	2	-13	-1	-86.67%	-33.33%
Vacarisses	47	46	62	16	15	34.78%	31.91%
Viladecavalls	79	287	67	-220	-12	-76.66%	-15.19%
Total	10,293	12,263	12,504	241	2,211	1.97%	21.48%

Font: Departament de Treball de la Generalitat de Catalunya i elaboració pròpia

La contractació laboral per sectors d'activitat

El sector serveis ha agrupat al 73,17% del total de contractes del mes de maig amb 9.149 contractes, seguit del sector industrial amb 1.679 que representen el 13,43% i del sector de la construcció amb 1.642 que representen el 13,13%.

Només el sector de la indústria ha vist baixar el nombre de contractes tant en relació al mes passat com en relació amb el mes de maig de l'any 2001. El descens en relació al mes d'abril ha estat del 23,44% mentre que en relació al mes de maig de l'any 2001 ha estat del 4%.

**Quadre 4.4 Contractació laboral per sectors d'activitat i per municipis de la demarcació
Maig de 2002**

Població	Agricultura	Indústria	Construcció	Serveis	Total
Castellbisbal	0	168	27	366	561
Gallifa	0	2	0	1	3
Matadepera	3	0	5	3	11
Olesa de Montserrat	2	21	40	111	174
Rellinars	0	0	0	0	0
Rubí	6	363	228	1,399	1,996
St Cugat del Vallès	14	162	72	1,641	1,889
St Llorenç Savall	0	4	2	5	11
Terrassa	9	938	1,260	5,521	7,728
Ullastrell	0	0	0	2	2
Vacarisses	0	9	3	50	62
Viladecavalls	0	12	5	50	67
Total	34	1,679	1,642	9,149	12,504

Font: Departament de Treball de la Generalitat de Catalunya i elaboració pròpia

**Quadre 4.5 Variació mensual i anual de la contractació laboral per sectors d'activitat
Maig de 2002**

	maig-01	abril-02	maig-02	Variació mensual	Variació anual	% variació mensual	% variació anual
Agricultura	48	40	34	-6	-14	-15.00%	-29.17%
Indústria	1,749	2,193	1,679	-514	-70	-23.44%	-4.00%
Construcció	1,186	1,533	1,642	109	456	7.11%	38.45%
Serveis	7,310	8,497	9,149	652	1,839	7.67%	25.16%
Total	10,293	12,263	12,504	241	2,211	1.97%	21.48%

Font: Departament de Treball de la Generalitat de Catalunya i elaboració pròpia

La contractació laboral per tipus de contracte

El tipus de contracte més utilitzat durant el mes de maig ha estat el contracte eventual per circumstàncies de la producció amb 4.267 contractes que representen el 34,13% del total. Per la seva part, el contracte per obra o servei ha estat el segon tipus de contracte més utilitzat amb el 23,68% del total de contractes amb 2.961 contractes. Destaquen també els contractes temporals a temps parcial, amb 2.385 que representen el 19,07% del total.

**Quadre 4.6 Contractació laboral per tipus de contracte
Maig de 2002**

TOTAL	maig-01	abril-02	maig-02	Variació mensual	Variació anual	% variació mensual	% variació anual
Altres	202	105	19	-86	-183	-81.90%	-90.59%
Aturats en sit. Excl. social	3	0	0	0	-3	n/a	-100.00%
Contractes indefinits	329	0	0	0	-329	n/a	-100.00%
Convertits en indefinits	742	917	866	-51	124	-5.56%	16.71%
Eventuals circ. producció	3,712	4,677	4,267	-410	555	-8.77%	14.95%
Foment contract. Indefinida	0	294	335	41	335	13.95%	n/a
Formació	66	95	111	16	45	16.84%	68.18%
Indef. aturats sit. excl. Social	0	1	0	-1	0	-100.00%	n/a
Indefinits minusvàlids	0	4	8	4	8	100.00%	n/a
Indefinit minusvàlid en CET	0	1	0	-1	0	-100.00%	n/a
Interinitat	623	662	829	167	206	25.23%	33.07%
Jubilació especial 64 anys	0	0	0	0	0	n/a	n/a
Minusvàlids CET	8	0	0	0	-8	n/a	-100.00%
Minusvàlids	11	0	0	0	-11	n/a	-100.00%
Obra o servei	2,109	2,773	2,961	188	852	6.78%	40.40%
Ordinari temps indefinit	346	394	374	-20	28	-5.08%	8.09%
Pràctiques	50	44	61	17	11	38.64%	22.00%
Relleu	1	1	1	0	0	0.00%	0.00%
Subst. Jubilació esp 64 anys	0	2	1	-1	1	-50.00%	n/a
Temp. aturats sit. excl. Social	0	2	3	1	3	50.00%	n/a
Temporals bonif. minusvàlids	8	9	8	-1	0	-11.11%	0.00%
Temporals d'inserció	0	0	0	0	0	n/a	n/a
Temporal minusvàlid en CET	0	1	0	-1	0	-100.00%	n/a
Temps parcial indefinit	240	250	275	25	35	10.00%	14.58%
Temps parcial temporal	1,843	2,031	2,385	354	542	17.43%	29.41%
TOTAL	10,293	12,263	12,504	241	2,211	1.97%	21.48%

Font: Departament de Treball de la Generalitat de Catalunya i elaboració pròpia

Pel que fa a la contractació per sexes, el 53,61% del nombre de contractes corresponen a persones del sexe masculí mentre que el 46,39% corresponent a persones del sexe femení. La contractació masculina es concentra en el contractes eventuais per circumstàncies de la producció i en els contractes per obra o servei, mentre que la femenina es concentra en el primer tipus de contracte esmentat i els contractes a temps parcial temporal.

Pel que fa a la contractació fixa el 52,21% correspon a contractació masculina, mentre que el 47,79% correspon a contractació femenina, proporcions que es mantenen en nivells similars a altres períodes anteriors.

L'evolució del ritme de contractació ha estat molt similar en els dos sexes, tant pel que fa a la variació mensual com a la variació anual

**Quadre 4.7 Contractació laboral per tipus de contracte, homes
Maig de 2002**

TOTAL HOMES	maig-01	abril-02	maig-02	Variació mensual	Variació anual	% variació mensual	% variació anual
Altres	114	57	6	-51	-108	-89.47%	-94.74%
Aturats en sit. Excl. social	2	0	0	0	-2	n/a	-100.00%
Contractes indefinits	147	0	0	0	-147	n/a	-100.00%
Convertits en indefinits	441	517	499	-18	58	-3.48%	13.15%
Eventuals circ. producció	2,260	2,564	2,465	-99	205	-3.86%	9.07%
Foment contract. Indefinida	0	136	149	13	149	9.56%	n/a
Formació	43	59	76	17	33	28.81%	76.74%
Indef. aturats sit. excl. Social	0	0	0	0	0	n/a	n/a
Indefinits minusvàlids	0	3	3	0	3	0.00%	n/a
Indefinit minusvàlid en CET	0	1	0	-1	0	-100.00%	n/a
Interinitat	177	201	208	7	31	3.48%	17.51%
Jubilació especial 64 anys	0	0	0	0	0	n/a	n/a
Minusvàlids CET	8	0	0	0	-8	n/a	-100.00%
Minusvàlids	8	0	0	0	-8	n/a	-100.00%
Obra o servei	1,388	1,951	2,120	169	732	8.66%	52.74%
Ordinari temps indefinit	248	278	233	-45	-15	-16.19%	-6.05%
Pràctiques	26	19	24	5	-2	26.32%	-7.69%
Relleu	0	1	1	0	1	0.00%	n/a
Subst. Jubilació esp 64 anys	0	2	1	-1	1	-50.00%	n/a
Temp. aturats sit. excl. Social	0	2	3	1	3	50.00%	n/a
Temporals bonif. minusvàlids	5	4	7	3	2	75.00%	40.00%
Temporals d'inserció	0	0	0	0	0	n/a	n/a
Temporal minusvàlid en CET	0	0	0	0	0	n/a	n/a
Temps parcial indefinit	64	72	86	14	22	19.44%	34.38%
Temps parcial temporal	580	708	823	115	243	16.24%	41.90%
TOTAL	5,511	6,575	6,704	129	1,193	1.96%	21.65%

Font: Departament de Treball de la Generalitat de Catalunya i elaboració pròpia

**Quadre 4.8 Contractació laboral per tipus de contracte, dones
Maig de 2002**

TOTAL DONES	maig-01	abril-02	maig-02	Variació mensual	Variació anual	% variació mensual	% variació anual
Altres	88	48	13	-35	-75	-72.92%	-85.23%
Aturats en sit. Excl. social	1	0	0	0	-1	n/a	-100.00%
Contractes indefinits	182	0	0	0	-182	n/a	-100.00%
Convertits en indefinits	301	400	367	-33	66	-8.25%	21.93%
Eventuals circ. producció	1,452	2,113	1,802	-311	350	-14.72%	24.10%
Foment contract. Indefinida	0	158	186	28	186	17.72%	n/a
Formació	23	36	35	-1	12	-2.78%	52.17%
Indef. aturats sit. excl. Social	0	1	0	-1	0	-100.00%	n/a
Indefinits minusvàlids	0	1	5	4	5	400.00%	n/a
Indefinit minusvàlid en CET	0	0	0	0	0	n/a	n/a
Interinitat	446	461	621	160	175	34.71%	39.24%
Jubilació especial 64 anys	0	0	0	0	0	n/a	n/a
Minusvàlids CET	0	0	0	0	0	n/a	n/a
Minusvàlids	3	0	0	0	-3	n/a	-100.00%
Obra o servei	721	822	841	19	120	2.31%	16.64%
Ordinari temps indefinit	98	116	141	25	43	21.55%	43.88%
Pràctiques	24	25	37	12	13	48.00%	54.17%
Relleu	1	0	0	0	-1	n/a	-100.00%
Subst. Jubilació esp 64 anys	0	0	0	0	0	n/a	n/a
Temp. aturats sit. excl. Social	0	0	0	0	0	n/a	n/a
Temporals bonif. minusvàlids	3	5	1	-4	-2	-80.00%	-66.67%
Temporals d'inserció	0	0	0	0	0	n/a	n/a
Temporal minusvàlid en CET	0	1	0	-1	0	-100.00%	n/a
Temps parcial indefinit	176	178	189	11	13	6.18%	7.39%
Temps parcial temporal	1,263	1,323	1,562	239	299	18.07%	23.67%
TOTAL	4,782	5,688	5,800	112	1,018	1.97%	21.29%

Font: Departament de Treball de la Generalitat de Catalunya i elaboració pròpia

La contractació laboral per edats

El major nombre de contractes classificats per edat dels treballadors segueix concentrant-se en les persones de 30 fins a 44 anys amb el 30,96% dels contractes experimentant, a més, un augment del nombre de contractes significatiu tant en relació al mes d'abril passat com en relació al mes de maig de l'any 2001. El col·lectiu de persones de més de 45 anys ha experimentat un lleuger descens en relació al mes d'abril passat però amb un ritme de creixement en relació a l'any passat força important.

**Quadre 4.9 Contractació laboral per intervals d'edat
Maig de 2002**

	maig-01	abril-02	maig-02	Variació mensual	Variació anual	% variació mensual	% variació anual
Fins a 19	1,241	1,253	1,247	-6	6	-0.48%	0.48%
Majors de 19 i fins a 24	2,961	3,410	3,348	-62	387	-1.82%	13.07%
De 25 i fins a 29	2,183	2,799	2,876	77	693	2.75%	31.75%
De 30 i fins a 44	2,873	3,609	3,871	262	998	7.26%	34.74%
A partir de 45	1,035	1,192	1,162	-30	127	-2.52%	12.27%
TOTAL	10,293	12,263	12,504	241	2,211	1.97%	21.48%

Font: Departament de Treball de la Generalitat de Catalunya i elaboració pròpia

La contractació laboral per durada de contracte

La major part dels contractes formalitzats durant el mes de maig han tingut una durada fins a 6 mesos, amb el 51,14% del total. Entre aquest, els més nombrosos han estat els contractes fins a 1 mes de durada.

Els contractes fixos han estat 1.858, gairebé els mateixos que es van enregistrar durant el mes d'abril passat i 180 més que els que es van enregistrar durant el mes de maig de l'any 2001. El nombre de contractes fixes han representat el 14,86%, que coincideix amb l'índex de temporalitat.

**Quadre 4.10 Variació mensual i anual de la contractació laboral per durada de contracte
Maig de 2002**

	maig-01	abril-02	maig-02	Variació mensual	Variació anual	% variació mensual	% variació anual
Fins a 1 mes	1,569	2,088	2,377	289	808	13.84%	51.50%
Més d' 1 mes i fins a 3 mesos	1,950	2,357	2,193	-164	243	-6.96%	12.46%
Més de 3 i fins a 6 mesos	1,760	1,970	1,824	-146	64	-7.41%	3.64%
Més de 6 i fins a 12 mesos	300	353	256	-97	-44	-27.48%	-14.67%
Més de 12 i fins a 18 mesos	4	3	7	4	3	133.33%	75.00%
Més de 18 i fins a 24 mesos	3	0	2	2	-1	n/a	-33.33%
Més de 24 mesos	4	7	5	-2	1	-28.57%	25.00%
Indeterminat	3,025	3,624	3,982	358	957	9.88%	31.64%
Indefinit	1,678	1,861	1,858	-3	180	-0.16%	10.73%
Total	10,293	12,263	12,504	241	2,211	1.97%	21.48%

Font: Departament de Treball de la Generalitat de Catalunya i elaboració pròpia

La contractació laboral en el mes de Juny

Durant el mes de juny el nombre de contractes laborals formalitzats han estat de 9.159, el que mostra un descens de 3.345 contractes en relació al mes de maig passat. Aquest descens fa preveure una davallada més acusada de la contractació per als mesos de juliol i agost, època en que, degut al període de vacances, la contractació baixa considerablement. Així doncs, ens trobem davant d'un avançament de la tendència a la baixa del ritme de contractació, que en anys anteriors s'ha concentrat en els mesos de juliol i agost, principalment.

Del total de contractes formalitzats 1.436 corresponen a contractació indefinida i 7.723 corresponen a contractació temporal i, per tant, l'índex de temporalitat queda fixat en el 15,68%, valor molt similar a l'enregistrat en períodes anteriors.

Quadre 4.11 Contractació laboral a la demarcació de Terrassa, Catalunya i Espanya Juny de 2002

Total contractació			Variació mensual	Variació anual	% variació mensual	% variació anual	
	juny-01	maig-02					juny-02
Demarcació	11,618	12,504	9,159	-3,345	-2,459	-26.75%	-21.17%
Catalunya	193,879	191,300	155,027	-36,273	-38,852	-18.96%	-20.04%
Espanya	1,188,985	1,238,066	1,074,375	-163,691	-114,610	-13.22%	-9.64%
Contractació fixa							
Demarcació	1,577	1,858	1,436	-422	-141	-22.71%	-8.94%
Catalunya	26,529	26,995	20,916	-6,079	-5,613	-22.52%	-21.16%
Espanya	112,653	116,370	95,169	-21,201	-17,484	-18.22%	-15.52%
Contractació temporal							
Demarcació	10,041	10,646	7,723	-2,923	-2,318	-27.46%	-23.09%
Catalunya	167,350	164,305	134,111	-30,194	-33,239	-18.38%	-19.86%
Espanya	1,076,332	1,121,696	979,206	-142,490	-97,126	-12.70%	-9.02%
Índex de temporalitat							
Demarcació	13.57%	14.86%	15.68%				
Catalunya	13.68%	14.11%	13.49%				
Espanya	9.47%	9.40%	8.86%				

Font: Departament de Treball de la Generalitat de Catalunya i elaboració pròpia

Quadre 4.12 Contractació laboral per municipis de la demarcació Juny de 2002

Població	Contractes temporals	Contractes fixes	Total contractació	Índex de temporalitat
Castellbisbal	230	29	259	11.20%
Gallifa	0	0	0	n/a
Matadepera	8	6	14	42.86%
Olesa de Montserrat	99	20	119	16.81%
Rellinars	0	1	1	100.00%
Rubí	1,439	188	1,627	11.56%
St Cugat del Vallès	1,478	487	1,965	24.78%
St Llorenç Savall	8	3	11	27.27%
Terrassa	4,419	682	5,101	13.37%
Ullastrell	2	0	2	0.00%
Vacarisses	22	9	31	29.03%
Viladecavalls	18	11	29	37.93%
Total	7,723	1,436	9,159	15.68%

Font: Departament de Treball de la Generalitat de Catalunya i elaboració pròpia

Quadre 4.13 Variació mensual i anual de la contractació laboral, per municipis de la demarcació de Terrassa

Juny de 2002

Població	Població			Variació mensual	Variació anual	% variació mensual	% variació anual
	juny-01	maig-02	juny-02				
Castellbisbal	463	561	259	-302	-204	-53.83%	-44.06%
Gallifa	0	3	0	-3	0	-100.00%	n/a
Matadepera	36	11	14	3	-22	27.27%	-61.11%
Olesa de Montserrat	163	174	119	-55	-44	-31.61%	-26.99%
Rellinars	0	0	1	1	1	n/a	n/a
Rubí	1,818	1,996	1,627	-369	-191	-18.49%	-10.51%
St Cugat del Vallès	2,264	1,889	1,965	76	-299	4.02%	-13.21%
St Llorenç Savall	19	11	11	0	-8	0.00%	-42.11%
Terrassa	6,509	7,728	5,101	-2,627	-1,408	-33.99%	-21.63%
Ullastrell	16	2	2	0	-14	0.00%	-87.50%
Vacarisses	66	62	31	-31	-35	-50.00%	-53.03%
Viladecavalls	264	67	29	-38	-235	-56.72%	-89.02%
Total	11,618	12,504	9,159	-3,345	-2,459	-26.75%	-21.17%

Font: Departament de Treball de la Generalitat de Catalunya i elaboració pròpia

La contractació laboral per sectors d'activitat

El sector serveis agrupa gairebé el 75% del total de contractes formalitzats durant el mes de juny amb 6.845 contractes seguit del sector de la construcció amb 1.185 contractes que representa gairebé el 13% del total.

Tots els sectors representatius de la demarcació han disminuït el nombre de contractes tant en relació al mes de maig passat com en relació al mes de juny de l'any 2001. Destaca el ritme de descens en el sector de la indústria, amb descensos superiors al 30%, cedint importància al sector de la construcció pel que fa al nombre de contractes formalitzats.

Quadre 4.14 Contractació laboral per sectors d'activitat i per municipis de la demarcació Juny de 2002

Població	Agricultura	Indústria	Construcció	Serveis	Total
Castellbisbal	0	87	31	141	259
Gallifa	0	0	0	0	0
Matadepera	1	0	7	6	14
Olesa de Montserrat	2	12	21	84	119
Rellinars	0	0	1	0	1
Rubí	2	290	178	1,157	1,627
St Cugat del Vallès	17	130	79	1,739	1,965
St Llorenç Savall	0	3	0	8	11
Terrassa	13	556	859	3,673	5,101
Ullastrell	0	0	0	2	2
Vacarisses	0	6	4	21	31
Viladecavalls	0	10	5	14	29
Total	35	1,094	1,185	6,845	9,159

Font: Departament de Treball de la Generalitat de Catalunya i elaboració pròpia

Quadre 4.15 Variació mensual i anual de la contractació laboral, per municipis de la demarcació Juny de 2002

	juny-01	maig-02	juny-02	Variació mensual	Variació anual	% variació mensual	% variació anual
Agricultura	47	34	35	1	-12	2.94%	-25.53%
Indústria	1,819	1,679	1,094	-585	-725	-34.84%	-39.86%
Construcció	1,293	1,642	1,185	-457	-108	-27.83%	-8.35%
Serveis	8,459	9,149	6,845	-2,304	-1,614	-25.18%	-19.08%
Total	11,618	12,504	9,159	-3,345	-2,459	-26.75%	-21.17%

Font: Departament de Treball de la Generalitat de Catalunya i elaboració pròpia

La contractació laboral per tipus de contracte

Els tipus de contracte més utilitzats durant el mes de juny han estat el contracte eventual per circumstàncies de la producció amb 2.944 contractes, que representen el 32,14% del total, el contracte per obra o servei amb 2.076 que representen el 22,67% del total i el contracte a temps parcial temporal amb 1.945 contractes que representen el 21,24% del total.

Per sexes, el 54,79% del total corresponen a contractació masculina, mentre que el 45,21% correspon a contractació femenina. El ritme de variació a la baixa ha estat molt similar entre els dos sexes, tot i que una mica més acusat entre les dones, tant en relació amb el mes de maig com en relació al mes de juny de l'any 2001.

Pel que fa a la contractació fixa, el 53,20% del total de contractes d'aquesta modalitat corresponen als homes amb 764, mentre que el 46,80% correspon a les dones amb 672 contractes.

**Quadre 4.16 Contractació laboral per tipus de contracte
Juny de 2002**

TOTAL	juny-01	maig-02	juny-02	Variació mensual	Variació anual	% variació mensual	% variació anual
Altres	119	19	28	9	-91	47.37%	-76.47%
Aturats en sit. Excl. social	0	0	0	0	0	n/a	n/a
Contractes indefinits	0	0	0	0	0	n/a	n/a
Convertits en indefinits	707	866	637	-229	-70	-26.44%	-9.90%
Eventuals circ. producció	4,214	4,267	2,944	-1,323	-1,270	-31.01%	-30.14%
Foment contract. Indefinida	279	335	235	-100	-44	-29.85%	-15.77%
Formació	87	111	79	-32	-8	-28.83%	-9.20%
Indef. aturats sit. excl. Social	0	0	0	0	0	n/a	n/a
Indefinits minusvàlids	13	8	2	-6	-11	-75.00%	-84.62%
Indefinit minusvàlid en CET	0	0	1	1	1	n/a	n/a
Interinitat	816	829	579	-250	-237	-30.16%	-29.04%
Jubilació especial 64 anys	0	0	0	0	0	n/a	n/a
Minusvàlids CET	2	0	0	0	-2	n/a	-100.00%
Minusvàlids	0	0	0	0	0	n/a	n/a
Obra o servei	2,572	2,961	2,076	-885	-496	-29.89%	-19.28%
Ordinari temps indefinit	393	374	283	-91	-110	-24.33%	-27.99%
Pràctiques	47	61	42	-19	-5	-31.15%	-10.64%
Relleu	0	1	7	6	7	600.00%	n/a
Subst. Jubilació esp 64 anys	0	1	0	-1	0	-100.00%	n/a
Temp. aturats sit. excl. Social	0	3	2	-1	2	-33.33%	n/a
Temporals bonif. minusvàlids	5	8	5	-3	0	-37.50%	0.00%
Temporals d'inserció	0	0	14	14	14	n/a	n/a
Temporal minusvàlid en CET	0	0	2	2	2	n/a	n/a
Temps parcial indefinit	185	275	278	3	93	1.09%	50.27%
Temps parcial temporal	2,179	2,385	1,945	-440	-234	-18.45%	-10.74%
TOTAL	11,618	12,504	9,159	-3,345	-2,459	-26.75%	-21.17%

Font: Departament de Treball de la Generalitat de Catalunya i elaboració pròpia

**Quadre 4.17 Contractació laboral, per tipus de contracte, homes
Juny de 2002**

TOTAL HOMES	juny-01	maig-02	juny-02	Variació mensual	Variació anual	% variació mensual	% variació anual
Altres	66	6	14	8	-52	133.33%	-78.79%
Aturats en sit. Excl. social	0	0	0	0	0	n/a	n/a
Contractes indefinits	0	0	0	0	0	n/a	n/a
Convertits en indefinits	388	499	376	-123	-12	-24.65%	-3.09%
Eventuals circ. producció	2,483	2,465	1,734	-731	-749	-29.66%	-30.17%
Foment contract. Indefinida	93	0	117	117	24	n/a	25.81%
Formació	54	76	63	-13	9	-17.11%	16.67%
Indef. aturats sit. excl. Social	0	0	0	0	0	n/a	n/a
Indefinits minusvàlids	10	3	1	-2	-9	-66.67%	-90.00%
Indefinit minusvàlid en CET	0	0	1	1	1	n/a	n/a
Interinitat	211	208	161	-47	-50	-22.60%	-23.70%
Jubilació especial 64 anys	0	0	0	0	0	n/a	n/a
Minusvàlids CET	0	0	0	0	0	n/a	n/a
Minusvàlids	0	0	0	0	0	n/a	n/a
Obra o servei	1,796	2,120	1,520	-600	-276	-28.30%	-15.37%
Ordinari temps indefinit	301	233	189	-44	-112	-18.88%	-37.21%
Pràctiques	16	24	26	2	10	8.33%	62.50%
Relleu	0	1	5	4	5	400.00%	n/a
Subst. Jubilació esp 64 anys	0	1	0	-1	0	-100.00%	n/a
Temp. aturats sit. excl. Social	0	3	1	-2	1	-66.67%	n/a
Temporals bonif. minusvàlids	4	7	4	-3	0	-42.86%	0.00%
Temporals d'inserció	0	0	1	1	1	n/a	n/a
Temporal minusvàlid en CET	0	0	1	1	1	n/a	n/a
Temps parcial indefinit	64	86	80	-6	16	-6.98%	25.00%
Temps parcial temporal	687	823	724	-99	37	-12.03%	5.39%
TOTAL	6,173	6,555	5,018	-1,537	-1,155	-23.45%	-18.71%

Font: Departament de Treball de la Generalitat de Catalunya i elaboració pròpia

**Quadre 4.18 Contractació laboral per tipus de contracte, dones
Juny de 2002**

TOTAL DONES	juny-01	maig-02	juny-02	Variació mensual	Variació anual	% variació mensual	% variació anual
Altres	53	13	14	1	-39	7.69%	-73.58%
Aturats en sit. Excl. social	0	0	0	0	0	n/a	n/a
Contractes indefinits	0	0	0	0	0	n/a	n/a
Convertits en indefinits	319	367	261	-106	-58	-28.88%	-18.18%
Eventuals circ. producció	1,731	1,802	1,210	-592	-521	-32.85%	-30.10%
Foment contract. Indefinida	186	0	118	118	-68	n/a	-36.56%
Formació	33	35	16	-19	-17	-54.29%	-51.52%
Indef. aturats sit. excl. Social	0	0	0	0	0	n/a	n/a
Indefinits minusvàlids	3	5	1	-4	-2	-80.00%	-66.67%
Indefinit minusvàlid en CET	0	0	0	0	0	n/a	n/a
Interinitat	605	621	418	-203	-187	-32.69%	-30.91%
Jubilació especial 64 anys	0	0	0	0	0	n/a	n/a
Minusvàlids CET	2	0	0	0	-2	n/a	-100.00%
Minusvàlids	0	0	0	0	0	n/a	n/a
Obra o servei	776	841	556	-285	-220	-33.89%	-28.35%
Ordinari temps indefinit	92	141	94	-47	2	-33.33%	2.17%
Pràctiques	31	37	16	-21	-15	-56.76%	-48.39%
Relleu	0	0	2	2	2	n/a	n/a
Subst. Jubilació esp 64 anys	0	0	0	0	0	n/a	n/a
Temp. aturats sit. excl. Social	0	0	1	1	1	n/a	n/a
Temporals bonif. minusvàlids	1	1	1	0	0	0.00%	0.00%
Temporals d'inserció	0	0	13	13	13	n/a	n/a
Temporal minusvàlid en CET	0	0	1	1	1	n/a	n/a
Temps parcial indefinit	121	189	198	9	77	4.76%	63.64%
Temps parcial temporal	1,492	1,562	1,221	-341	-271	-21.83%	-18.16%
TOTAL	5,445	5,614	4,141	-1,473	-1,304	-26.24%	-23.95%

Font: Departament de Treball de la Generalitat de Catalunya i elaboració pròpia

La contractació laboral per edats

La disminució de la contractació laboral ha estat general per a tots els grups d'edat, tant en relació al mes de maig passat com en relació al mes de juny de l'any 2001. El major nombre de contractes segueix concentrant-se entre les persones de 30 fins a 44 anys, amb gairebé el 30% del total de contractes formalitzats durant aquest mes de juny.

**Quadre 4.19 Contractació laboral per intervals d'edat
Juny de 2002**

	juny-01	maig-02	juny-02	Variació mensual	Variació anual	% variació mensual	% variació anual
Fins a 19	1,735	1,247	1,117	-130	-618	-10.43%	-35.62%
Majors de 19 i fins a 24	3,348	3,348	2,395	-953	-953	-28.46%	-28.46%
De 25 i fins a 29	2,415	2,876	2,032	-844	-383	-29.35%	-15.86%
De 30 i fins a 44	3,078	3,871	2,719	-1,152	-359	-29.76%	-11.66%
A partir de 45	1,042	1,162	896	-266	-146	-22.89%	-14.01%
TOTAL	11,618	12,504	9,159	-3,345	-2,459	-26.75%	-21.17%

Font: Departament de Treball de la Generalitat de Catalunya i elaboració pròpia

La contractació laboral per durada de contracte

La major part dels contractes han tingut una durada fins a 6 mesos amb el 52% del total de contractes del mes de juny. En general, el nombre de contractes classificats per durada d'aquests baixa en gairebé tots els intervals, seguint l'evolució general del nombre total de contractes.

Pel que fa als contractes fixos, han estat el 15,68% del total, amb descensos importants tant en relació al mes de maig passat com en relació al mes de juny de l'any 2001.

**Quadre 4.20 Contractació laboral per durada de contracte
Juny de 2002**

	juny-01	maig-02	juny-02	Variació mensual	Variació anual	% variació mensual	% variació anual
Fins a 1 mes	1,886	2,377	1,662	-715	-224	-30.08%	-11.88%
Més d' 1 mes i fins a 3 mesos	2,303	2,193	1,822	-371	-481	-16.92%	-20.89%
Més de 3 i fins a 6 mesos	1,810	1,824	1,279	-545	-531	-29.88%	-29.34%
Més de 6 i fins a 12 mesos	424	256	232	-24	-192	-9.38%	-45.28%
Més de 12 i fins a 18 mesos	7	7	1	-6	-6	-85.71%	-85.71%
Més de 18 i fins a 24 mesos	3	2	3	1	0	50.00%	0.00%
Més de 24 mesos	4	5	10	5	6	100.00%	150.00%
Indeterminat	3,604	3,982	2,714	-1,268	-890	-31.84%	-24.69%
Indefinit	1,577	1,858	1,436	-422	-141	-22.71%	-8.94%
Total	11,618	12,504	9,159	-3,345	-2,459	-26.75%	-21.17%

Font: Departament de Treball de la Generalitat de Catalunya i elaboració pròpia

5. Les exportacions a la demarcació de Terrassa l' any 2000

Metodologia

El present estudi s'ha confeccionat a partir de les respostes rebudes de les empreses amb activitat exportadora de la demarcació de la Cambra de Comerç de Terrassa. S'han enviat 480 enquestes, que són la totalitat d'empreses exportadores de la demarcació. S'han rebut 164 respostes les quals corresponen a empreses que durant l'any 2000 han efectuat vendes fora del nostre país.

Les exportacions a la demarcació de Terrassa

Les empreses de la demarcació de Terrassa han exportat durant l'any 2000 per un valor de 262.629 milions de pessetes, equivalents a 1.578 milions d' €. Aquest import representa una disminució del volum d'exportacions en relació a l'any 1999 de gairebé el 33%. Les exportacions de les empreses de la demarcació han representat el 4,78% de les exportacions catalanes i l'1,28% de les exportacions d'Espanya.

Quadre 5.1 Exportacions de la demarcació de Terrassa, Catalunya i Espanya
Pessetes

	1999	2000	Variació
Terrassa	389,673,230,973	262,628,541,190	-32.60%
Catalunya	4,605,078,292,363	5,495,791,851,064	19.34%
Espanya	17,435,360,517,858	20,482,039,902,801	17.47%
% demarcació / Catalunya	8.46%	4.78%	
% demarcació / Espanya	2.23%	1.28%	

Font: Base de dades de comerç exterior del Consell Superior de Cambres de Comerç d'Espanya: <http://aduanas.camaras.org/>, i elaboració pròpia

Quadre 5.1 Exportacions de la demarcació de Terrassa, Catalunya i Espanya
€uros

	1999	2000	Variació
Terrassa	2,341,983,285.69	1,578,429,322.12	-32.60%
Catalunya	27,677,077,953.45	33,030,374,256.63	19.34%
Espanya	104,788,627,155.28	123,099,539,040.55	17.47%
% demarcació / Catalunya	8.46%	4.78%	
% demarcació / Espanya	2.23%	1.28%	

Font: Base de dades de comerç exterior del Consell Superior de Cambres de Comerç d'Espanya: <http://aduanas.camaras.org/>, i elaboració pròpia

Si bé en termes absoluts, les xifres indiquen aquesta disminució de les exportacions en relació a l'any passat hem d'analitzar les causes que ho han provocat i més si tenim en comte que les exportacions a Catalunya durant el mateix any van augmentar un 19,34% i a al Conjunt de l'Estat Espanyol van augmentar un 17,47%.

Per tenir una visió global de què és el que motiva que les exportacions de la demarcació de la Cambra hagin baixat durant l'any 2000 hem de tenir present la realitat exportadora de les empreses de la nostra demarcació.

La major part de les mercaderies que s'exporten des de la demarcació de Terrassa pertanyen a la secció XVI que són màquines i aparells, material elèctric i els seus components, aparells per a la gravació o reproducció de so i imatge i els seus accessoris.

Aquesta secció representa per al any 2000 el 71,48% del total d'exportacions de la demarcació, mentre que per al any 1999 va representar gairebé el 83%. (Veure quadre 5.2)

És en aquesta secció on la variació d'exportacions de l'any 2000 en relació a l'any 1999 és més important, en xifres absolutes, amb un descens de 815 milions d'€, uns 136 mil milions de pts.

Aquesta variació té el seu origen en la política que algunes empreses productores d'aquest tipus de mercaderies que pertanyen a la demarcació de Terrassa han aplicat durant l'any 2000 de deslocalització dels centres productius i traslladar-los a altres poblacions o països on, possiblement, les condicions laborals o de producció siguin més avantatjoses per a les empreses que les que hi ha actualment a la nostra zona, tot i que aquesta deslocalització respon a una estratègia de concentrar en aquesta zona centres de desenvolupament, recerca i disseny que aporten més valor afegit als seus productes. Aquest és el fet que el global de les exportacions hagin mostrat una baixa tant important.

Si no tenim en compte aquest factor, les exportacions de les empreses de la demarcació de Terrassa han pujat un 11,29%. Per tant, el descens del volum global de les exportacions ha estat motivat per la disminució de les exportacions de determinades empreses de la demarcació que han aplicat una política de deslocalització i ja no comptabilitzen les seves dades per a aquesta zona i que, alhora, eren aquestes empreses les que concentraven tradicionalment el volum més alt de les exportacions de la demarcació (el 51% del total de les exportacions de l'any 1999 corresponien aquestes empreses, mentre que per a l'any 2000 va ser de gairebé el 20%). La resta de les empreses, però, continuen exportant i, a més, a l'alça.

Aquesta realitat confirma el dinamisme i l'esforç exportador de les empreses de la demarcació de Terrassa, tant per vendre a l'exterior com per diversificar les seves exportacions a mercats tant de dins com de fora de la Unió Europea.

Quadre 5.2 Exportacions de la demarcació de Terrassa, per seccions Pessetes

		1999	%	2000	%	Variació
I	Productes del regne animal	10,439,649	0.00%	574,744,638	0.22%	5405.40%
II	Productes del regne vegetal	48,356,635	0.01%	113,696,292	0.04%	135.12%
III	Grasses i olis	1,499,415,969	0.38%	1,499,956,233	0.57%	0.04%
IV	Productes alimentaris	2,818,151,756	0.72%	3,899,520,479	1.48%	38.37%
V	Productes minerals	308,532,930	0.08%	6,536,758,212	2.49%	2018.66%
VI	Productes indústria química	20,688,262,701	5.31%	17,213,597,372	6.55%	-16.80%
VII	Matèries plàstiques	3,833,888,292	0.98%	3,439,262,588	1.31%	-10.29%
VIII	Pell i cuir	80,137,259	0.02%	141,576,294	0.05%	76.67%
IX	Fusta i Carbó	24,382,385	0.01%	17,513,011	0.01%	-28.17%
X	Paper	977,873,948	0.25%	995,347,544	0.38%	1.79%
XI	Matèries tèxtils	16,409,062,761	4.21%	18,108,947,332	6.90%	10.36%
XII	Calçat	0	0.00%	0	0.00%	n/a
XIII	Manufactura pedra	2,598,895,076	0.67%	1,013,584,822	0.39%	-61.00%
XIV	Pedres precioses	459,312,542	0.12%	88,434,000	0.03%	-80.75%
XV	Metalls comuns	6,758,992,708	1.73%	8,125,704,410	3.09%	20.22%
XVI	Màquines i aparells	323,370,115,788	82.98%	187,729,704,484	71.48%	-41.95%
XVII	Material de transport	3,446,539,623	0.88%	674,710,126	0.26%	-80.42%
XVIII	Aparells d'òptica	3,318,186,665	0.85%	4,459,416,986	1.70%	34.39%
XIX	Armes i municions	0	0.00%	0	0.00%	n/a
XX	Altres	3,022,684,286	0.78%	7,996,066,367	3.04%	164.54%
XXI	Objectes d'art i antiguitats	0	0.00%	0	0.00%	n/a
	No classificats	0	0.00%	0	0.00%	n/a
	TOTAL	389,673,230,973	100.00%	262,628,541,190	100.00%	-32.60%

Font: Elaboració pròpia

**Quadre 5.2 Exportacions de la demarcació de Terrassa, per seccions
€uros**

		1999	%	2000	%	Variació
I	Productes del regne animal	62,743.55	0.00%	3,454,284.84	0.22%	5405.40%
II	Productes del regne vegetal	290,629.23	0.01%	683,328.48	0.04%	135.12%
III	Grasses i olis	9,011,671.47	0.38%	9,014,918.52	0.57%	0.04%
IV	Productes alimentaris	16,937,433.17	0.72%	23,436,590.09	1.48%	38.37%
V	Productes minerals	1,854,320.26	0.08%	39,286,708.09	2.49%	2018.66%
VI	Productes indústria química	124,338,963.02	5.31%	103,455,803.81	6.55%	-16.80%
VII	Matèries plàstiques	23,042,132.70	0.98%	20,670,384.46	1.31%	-10.29%
VIII	Pell i cuir	481,634.63	0.02%	850,890.66	0.05%	76.67%
IX	Fusta i Carbó	146,541.09	0.01%	105,255.32	0.01%	-28.17%
X	Paper	5,877,140.79	0.25%	5,982,159.22	0.38%	1.79%
XI	Matèries tèxtils	98,620,453.41	4.21%	108,836,965.44	6.90%	10.36%
XII	Calçat	0.00	0.00%	0.00	0.00%	n/a
XIII	Manufactura pedra	15,619,673.99	0.67%	6,091,767.47	0.39%	-61.00%
XIV	Pedres precioses	2,760,523.97	0.12%	531,499.04	0.03%	-80.75%
XV	Metalls comuns	40,622,364.31	1.73%	48,836,467.07	3.09%	20.22%
XVI	Màquines i aparells	1,943,493,537.85	82.98%	1,128,278,247.47	71.48%	-41.95%
XVII	Material de transport	20,714,120.32	0.88%	4,055,089.53	0.26%	-80.42%
XVIII	Aparells d'òptica	19,942,703.50	0.85%	26,801,635.87	1.70%	34.39%
XIX	Armes i municions	0.00	0.00%	0.00	0.00%	n/a
XX	Altres	18,166,698.44	0.78%	48,057,326.74	3.04%	164.54%
XXI	Objectes d'art i antiguitats	0.00	0.00%	0.00	0.00%	n/a
	No classificats	0.00	0.00%	0.00	0.00%	n/a
	TOTAL	2,341,983,285.69	100.00%	1,578,429,322.12	100.00%	-32.60%

Font: Elaboració pròpia

**Quadre 5.3 Evolució de les exportacions de la demarcació de Terrassa
Pessetes**

Any	Import	Variació	Any	Import	Variació
1976	3,800		1989	58,916	10.04%
1977	4,900	28.95%	1990	65,579	11.31%
1978	3,900	-20.41%	1991	67,050	2.24%
1979	7,300	87.18%	1992	88,102	31.40%
1980	10,000	36.99%	1993	119,894	36.09%
1981	11,777	17.77%	1994	201,503	68.07%
1982	12,335	4.74%	1995	289,398	43.62%
1983	35,506	187.85%	1996	311,229	7.54%
1984	49,733	40.07%	1997	354,824	14.01%
1985	57,834	16.29%	1998	374,149	5.45%
1986	48,519	-16.11%	1999	389,673	4.15%
1987	51,249	5.63%	2000	262,629	-32.60%
1988	53,540	4.47%			

Font: Elaboració pròpia

**Quadre 5.3 Evolució de les exportacions de la demarcació de Terrassa
€uros**

Any	Import	Variació	Any	Import	Variació
1976	22.84		1989	354.09	10.04%
1977	29.45	28.95%	1990	394.14	11.31%
1978	23.44	-20.41%	1991	402.98	2.24%
1979	43.87	87.18%	1992	529.50	31.40%
1980	60.10	36.99%	1993	720.58	36.09%
1981	70.78	17.77%	1994	1,211.06	68.07%
1982	74.13	4.74%	1995	1,739.32	43.62%
1983	213.40	187.85%	1996	1,870.52	7.54%
1984	298.90	40.07%	1997	2,132.54	14.01%
1985	347.59	16.29%	1998	2,248.68	5.45%
1986	291.61	-16.11%	1999	2,341.98	4.15%
1987	308.01	5.63%	2000	1,578.43	-32.60%
1988	321.78	4.47%			

Font: Elaboració pròpia

Les exportacions per poblacions de la demarcació de Terrassa

Vuit empreses de la demarcació agrupen gairebé el 70% de les exportacions de la demarcació: 3 de Terrassa, 2 de Sant Cugat del Vallès, 1 de Rubí, 1 de Vacarisses i 1 de Viladecavalls.

Quadre 5.4
Exportacions de la demarcació de Terrassa, per poblacions
Pessetes i €uros

Població	Import pessetes	Import €	% s/el total
Castellbisbal	2,621,438,303	15,755,161.51	1.00%
Olesa de Montserrat	735,623,797	4,421,188.06	0.28%
Rubí	26,736,554,804	160,689,930.67	10.18%
Sant Cugat del Vallès	58,421,903,229	351,122,710.02	22.25%
Terrassa	61,056,819,243	366,958,874.20	23.25%
Vacarisses	10,128,917,298	60,876,019.00	3.86%
Viladecavalls	102,927,284,516	618,605,438.65	39.19%
Total general	262,628,541,190	1,578,429,322.12	100.00%

Font: Elaboració pròpia

Quadre 5.5 Exportacions per habitant de les poblacions de la demarcació
amb activitat exportadora
Pessetes

Població	Import	Habitants	Exp/Hab
Viladecavalls	102,927,284,516	5,755	17,884,845
Vacarisses	10,128,917,298	2,687	3,769,601
Sant Cugat del Vallès	58,421,903,229	52,654	1,109,543
Rubí	26,736,554,804	58,646	455,897
Terrassa	61,056,819,243	171,794	355,407
Castellbisbal	2,621,438,303	7,887	332,375
Olesa de Montserrat	735,623,797	17,151	42,891
Total general	262,628,541,190	316,574	829,596

Font habitants: Web de l'Institut d'Estadística de Catalunya. Dades per al any 2000

Quadre 5.5 Exportacions per habitant de les poblacions de la demarcació
amb activitat exportadora
€uros

Població	Import	Habitants	Exp/Hab
Viladecavalls	618,605,438.65	5,755	107,490.08
Vacarisses	60,876,019.00	2,687	22,655.76
Sant Cugat del Vallès	351,122,710.02	52,654	6,668.49
Rubí	160,689,930.67	58,646	2,740.00
Terrassa	366,958,874.20	171,794	2,136.04
Castellbisbal	15,755,161.51	7,887	1,997.61
Olesa de Montserrat	4,421,188.06	17,151	257.78
Total general	1,578,429,322.12	316,574	4,985.97

Font habitants: Web de l'Institut d'Estadística de Catalunya. Dades per al any 2000

Viladecavalls és la primera població pel que fa al volum d'exportacions i pel que fa a la relació d'exportacions per habitant, amb un volum d'exportacions de gairebé 18 milions de pessetes per habitant, molt per sobre de la mitjana per les poblacions amb activitat exportadora. Terrassa és la segona població pel que fa al volum d'exportacions però, en canvi és la cinquena segons aquesta relació d'exportacions per habitant.

Les exportacions per àrees geogràfiques

Les exportacions de les empreses de la demarcació de Terrassa tenen com a principal destinació els països d'Europa, amb 212.449 milions de pts, que representa gairebé el 81% del total. Hem de tenir en compte que, si bé a priori, les vendes als països d'Europa poden semblar més fàcils que les vendes a altres països, per raons de proximitat, afinitats culturals i facilitats per a la circulació de mercaderies, hem de pensar que també és una zona on les empreses han d'aconseguir un alt nivell de competitivitat per aconseguir col·locar els seus productes en aquest mercats.

**Quadre 5.6 Distribució de les exportacions de la demarcació de Terrassa, per continents
Pessetes**

Continent	2000	%	1999	%	Variació
Europa	212,448,817,823	80.89%	276,856,648,597	71.05%	-23.26%
Àsia	14,140,665,045	5.38%	34,610,768,041	8.88%	-59.14%
Àfrica	5,480,786,685	2.09%	6,232,721,154	1.60%	-12.06%
Amèrica	26,109,598,932	9.94%	70,491,118,508	18.09%	-62.96%
Oceania	4,448,672,705	1.69%	1,481,974,673	0.38%	200.19%
Total	262,628,541,190	100.00%	389,673,230,973	100.00%	-32.60%

Font: Elaboració pròpia

**Quadre 5.6 Distribució de les exportacions de la demarcació de Terrassa, per continents
Euros**

Continent	2000	%	1999	%	Variació
Europa	1,276,843,110.74	80.89%	1,663,941,969.86	71.05%	-23.26%
Àsia	84,987,108.56	5.38%	208,014,905.35	8.88%	-59.14%
Àfrica	32,940,191.39	2.09%	37,459,408.57	1.60%	-12.06%
Amèrica	156,921,849.99	9.94%	423,660,154.75	18.09%	-62.96%
Oceania	26,737,061.44	1.69%	8,906,847.17	0.38%	200.19%
Total	1,578,429,322.12	100.00%	2,341,983,285.69	100.00%	-32.60%

Font: Elaboració pròpia

El segon mercat per importància segons el volum d'exportacions és Amèrica, principalment centramèrica i sud-amèrica, àrees on els productes d'origen espanyol tenen gran acceptació i, tot i la forta presència de productes procedents dels Estats Units, els articles espanyols són perfectament competitius amb els articles locals i els procedents d'aquest país.

Quadre 5.7 Distribució de les exportacions de la demarcació de Terrassa, Catalunya i Espanya, per continents de destinació

Pessetes

Continent	Demarcació	Catalunya	Espanya	% Dem/Cat	% Dem/Esp
Europa	212,448,817,823	4,305,418,192,442	15,789,574,839,388	4.93%	1.35%
Àsia	14,140,665,045	349,116,868,512	1,215,186,224,731	4.05%	1.16%
Àfrica	5,480,786,685	192,835,413,606	683,063,392,527	2.84%	0.80%
Amèrica	26,109,598,932	596,882,874,870	2,340,024,235,978	4.37%	1.12%
Oceania	4,448,672,705	29,077,576,178	76,767,322,075	15.30%	5.80%
No classificats	0	22,460,925,455	377,423,888,099	0.00%	0.00%
Total	262,628,541,190	5,495,791,851,062	20,482,039,902,798	4.78%	1.28%

Font: Base de dades de comerç exterior del Consell Superior de Cambres de Comerç d'Espanya: <http://aduanas.camaras.org/>, i elaboració pròpia

Quadre 5.7 Distribució de les exportacions de la demarcació de Terrassa, Catalunya i Espanya, per continents de destinació

€uros

Continent	Demarcació	Catalunya	Espanya	% Dem/Cat	% Dem/Esp
Europa	1,276,843,110.74	25,876,084,480.92	94,897,256,015.46	4.93%	1.35%
Àsia	84,987,108.56	2,098,234,638.20	7,303,416,301.44	4.05%	1.16%
Àfrica	32,940,191.39	1,158,964,177.31	4,105,293,669.70	2.84%	0.80%
Amèrica	156,921,849.99	3,587,338,326.96	14,063,828,903.74	4.37%	1.12%
Oceania	26,737,061.44	174,759,752.49	461,380,897.88	15.30%	5.80%
No classificats	0.00	134,992,880.74	2,268,363,252.31	0.00%	0.00%
Total	1,578,429,322.12	33,030,374,256.62	123,099,539,040.53	4.78%	1.28%

Font: Base de dades de comerç exterior del Consell Superior de Cambres de Comerç d'Espanya: <http://aduanas.camaras.org/>, i elaboració pròpia

Pel que fa a la participació de les exportacions de la demarcació en el total d'exportacions de Catalunya i Espanya, destaca la participació d'aquestes a Oceania. Les exportacions cap a aquest continent, amb el 1,69% del total d'exportacions de la demarcació, s'han incrementat un 200% en relació a l'any 1999. Aquest fet, ha provocat que la participació de les exportacions de Terrassa sobre les de Catalunya cap aquest continent hagin estat del 15,3% i sobre el total d'Espanya, del 5,80%.

Les exportacions als països de la Unió Europea

Els països de la Unió Europea que són les principals destinacions de les exportacions de les empreses de la demarcació són França, Alemanya i Itàlia, per aquest ordre. A França s'exporta el 28,19% del total, a Alemanya el 20,12% i a Itàlia el 12,70%. Observant el quadre 5.8 es veu que les principals destinacions durant l'any 1999 van ser Alemanya, França i el Regne Unit. Per tant, ha canviat l'ordre d'importància per volum de destinació de les exportacions als països de la U.E. i a més per importància el Regne Unit, país que no es troba dins de la zona euro, a favor d'Itàlia, país que sí que està plenament integrat en la moneda europea.

**Quadre 5.8 Exportacions de la demarcació de Terrassa a la Unió Europea
Pessetes**

País	2000	%	1999	%	Variació
Alemania	38,388,757,419	20.12%	88,350,994,436	33.74%	-56.55%
Austria	4,532,220,512	2.38%	4,327,836,213	1.65%	4.72%
Bèlgica i Luxemburgo	2,395,761,922	1.26%	5,098,138,730	1.95%	-53.01%
Dinamarca	6,779,493,722	3.55%	7,216,320,177	2.76%	-6.05%
Finlàndia	5,203,182,624	2.73%	2,887,241,613	1.10%	80.21%
Frància	53,785,543,237	28.19%	65,902,971,871	25.16%	-18.39%
Grecia	8,531,717,974	4.47%	6,916,848,828	2.64%	23.35%
Irlanda	360,476,973	0.19%	419,242,883	0.16%	-14.02%
Itàlia	24,222,914,233	12.70%	20,941,352,055	8.00%	15.67%
Països Baixos	16,515,911,518	8.66%	19,542,606,309	7.46%	-15.49%
Portugal	11,034,108,096	5.78%	10,807,332,399	4.13%	2.10%
Reino Unido	18,414,482,566	9.65%	26,655,854,136	10.18%	-30.92%
Suecia	602,679,331	0.32%	2,817,171,405	1.08%	-78.61%
Total general	190,767,250,127	100.00%	261,883,911,055	100.00%	-27.16%

Font: Elaboració pròpia

**Quadre 5.8 Exportacions de la demarcació de Terrassa a la Unió Europea
€uros**

País	2000	%	1999	%	Variació
Alemania	230,721,078.81	20.12%	531,000,170.90	33.74%	-56.55%
Austria	27,239,193.87	2.38%	26,010,819.50	1.65%	4.72%
Bèlgica i Luxemburgo	14,398,819.14	1.26%	30,640,430.87	1.95%	-53.01%
Dinamarca	40,745,577.89	3.55%	43,370,957.75	2.76%	-6.05%
Finlàndia	31,271,757.38	2.73%	17,352,671.58	1.10%	80.21%
Frància	323,257,625.26	28.19%	396,084,838.09	25.16%	-18.39%
Grecia	51,276,657.74	4.47%	41,571,098.70	2.64%	23.35%
Irlanda	2,166,510.24	0.19%	2,519,700.47	0.16%	-14.02%
Itàlia	145,582,646.57	12.70%	125,860,060.67	8.00%	15.67%
Països Baixos	99,262,627.37	8.66%	117,453,429.43	7.46%	-15.49%
Portugal	66,316,325.27	5.78%	64,953,375.88	4.13%	2.10%
Reino Unido	110,673,269.18	9.65%	160,204,909.88	10.18%	-30.92%
Suecia	3,622,175.73	0.32%	16,931,541.15	1.08%	-78.61%
Total general	1,146,534,264.46	100.00%	1,573,954,004.87	100.00%	-27.16%

Font: Elaboració pròpia