**Conjuntura Econòmica
de la demarcació de Terrassa
Agost 2002
Núm. 43**

1.- Conjuntura del comerç al detall per als mesos de maig i juny de 2002	1
2.- Conjuntura industrial per als mesos de maig i juny de 2001	6
3.- L'evolució de l'atur a la demarcació de Terrassa durant els mesos de juliol i agost 2002	14
4.- La contractació laboral a la demarcació de Terrassa en els mesos de juliol i agost de 2002	25



La Cambra

Cambra Oficial de Comerç i
Indústria de Terrassa

La informació que conté aquest butlletí, a excepció de l'apartat d'estadístiques, fa referència a l'àmbit geogràfic de la demarcació de la Cambra Oficial de Comerç i Indústria de Terrassa el qual correspon als municipis de Castellbisbal, Gallifa, Matadepera, Olesa de Montserrat, Rellinars, Rubí, Sant Cugat del Vallés, Sant Llorenç Savall, Terrassa, Ullastrell, Vacarisses i Viladecavalls.

Nota metodologia:

Els resultats de conjuntura industrial i comercial són fruits de les enquestes de conjuntura industrial i del comerç al detall que les Cambres de Comerç de Catalunya elaboren cada dos mesos, treballats, però, en l'àmbit de la demarcació de la Cambra de Comerç de Terrassa.

Aquests resultats han estat obtinguts a partir d'una mostra d'empreses escollida entre el sector industrial i un altra entre el sector del comerç al detall, que han donat resposta a un qüestionari de caràcter bàsicament qualitatiu.

Es pot realitzar una validació d'ambdues mostres mitjançant eines estadístiques que permetin establir una fiabilitat de l'estudi i un marge de confiança per a un mostreig de proporcions i univers finit.

Marge d'error per a la mostra d'empreses del sector industrial és de +/-4% si considerem el nombre d'empreses i de +/-1,4% si considerem el nombre de treballadors, amb una seguretat del 95,5% de probabilitat, suposant que $p=q=50\%$.

Marge d'error per a la mostra d'empreses del sector del comerç al detall és de +/-12%, amb una seguretat del 95,5% de probabilitat, suposant que $p=q=50\%$.

1. Conjuntura del comerç al detall per als mesos de maig i juny de 2002

Dades per als mesos de maig i juny de 2002

Els resultats de l'enquesta de conjuntura del comerç al detall corresponents als mesos de maig i juny d'enguany indiquen una continuïtat de la recuperació de l'activitat del sector, tot i que a un ritme molt feble. Tot i que segueixen sent majoritàries les respostes negatives sobre les positives, en relació a la marxa dels negocis, augmenta el nombre de respostes normals.

Per sectors, la recuperació es dona principalment en el sector de l'alimentació, mentre que en els sectors del tèxtil, farmàcia, parament de la llar i vehicles el ritme de recuperació és encara molt feble. Pel que fa a les grans superfícies, la marxa dels negocis ha estat normal durant aquest període analitzat.

En finalitzar aquests dos mesos, el nivell d'existències en el magatzem ha estat baix en general tot i que en alguns sectors, com el sector tèxtil, ha tingut elevades existències al final del període analitzat. Aquest indicador mostra el compliment de les previsions de venda en relació a les compres a proveïdors i, per tant, en el cas de tenir un nivell d'existències elevat indica que les vendes no han estat segons les previsions fetes per al període.

Gràfic 1.1 Marxa dels negocis durant el bimestre actual

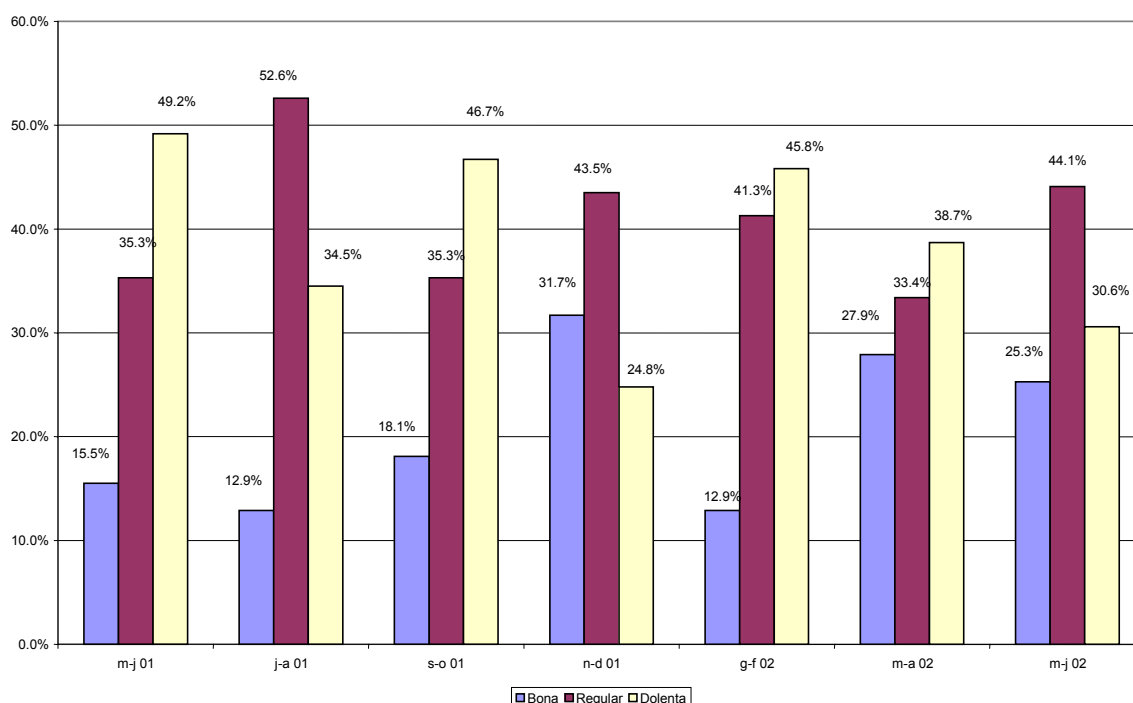

Dades per als mesos de maig i juny en relació als mesos de març i abril

En relació als dos mesos anteriors la xifra de vendes augmenta sensiblement en tots els sectors, excepte en el sector de parament de la llar i venda de vehicles, que ha estat inferior, i el sector de farmàcia i drogueria, que ha estat molt similar.

Pel que fa als preus de venda, segueix la tendència a l'alça dels preus, tot i que de forma molt moderada i centrada en el sectors d'alimentació, farmàcia i drogueria i parament de la llar. En canvi, en el sector tèxtil i a les grans superfícies hi ha hagut una tendència més clara al manteniment de preus.

En aquest sentit, La variació mensual de l'índex de preus al consum d'aquest dos mesos ha estat del 0,4% durant el mes de maig i del 0,1% durant el mes de juny, quedant les taxes anuals per als dos mesos en el 3,4%.

Gràfic 1.2 Xifra de vendes comparada amb el bimestre anterior

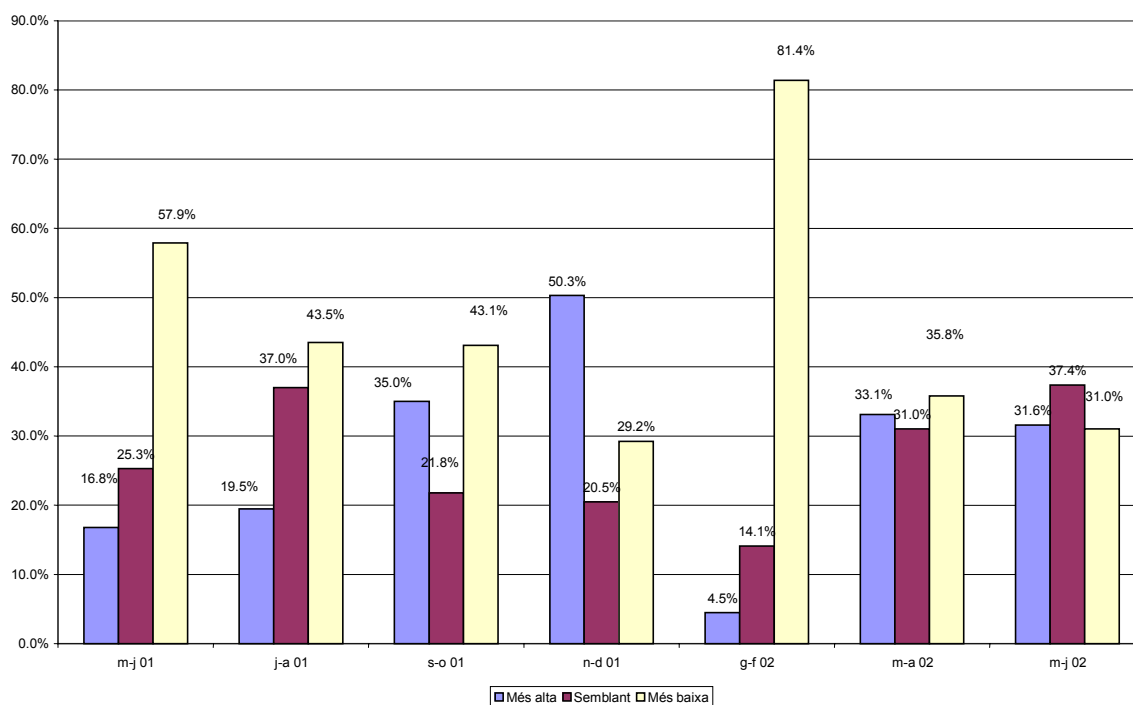

Comparació interanual. Dades corresponents als mesos de maig i juny en relació als mateixos mesos de l'any 2001

Tot i la lenta recuperació de l'activitat del sector, la xifra de vendes assolida durant aquests dos mesos ha estat menor que la xifra de vendes dels mateixos mesos de l'any passat en tots els sectors excepte el sector d'alimentació.

Pel que fa al nivell d'ocupació, es manté estable per a tots els sectors d'activitat tot i que les xifres mostren una certa desacceleració en el ritme de contractació laboral, dades que estan en consonància amb les xifres oficials d'atur i contractació per a aquests dos mesos.

Pel que fa als preus de venda, segueix la tendència a l'alça generalitzada per a tots els sectors d'activitat comercial, dades que es confirmen amb les xifres oficials d'evolució de l'IPC, ja comentades.

Gràfic 1.3 Xifra de vendes comparada amb l'any anterior

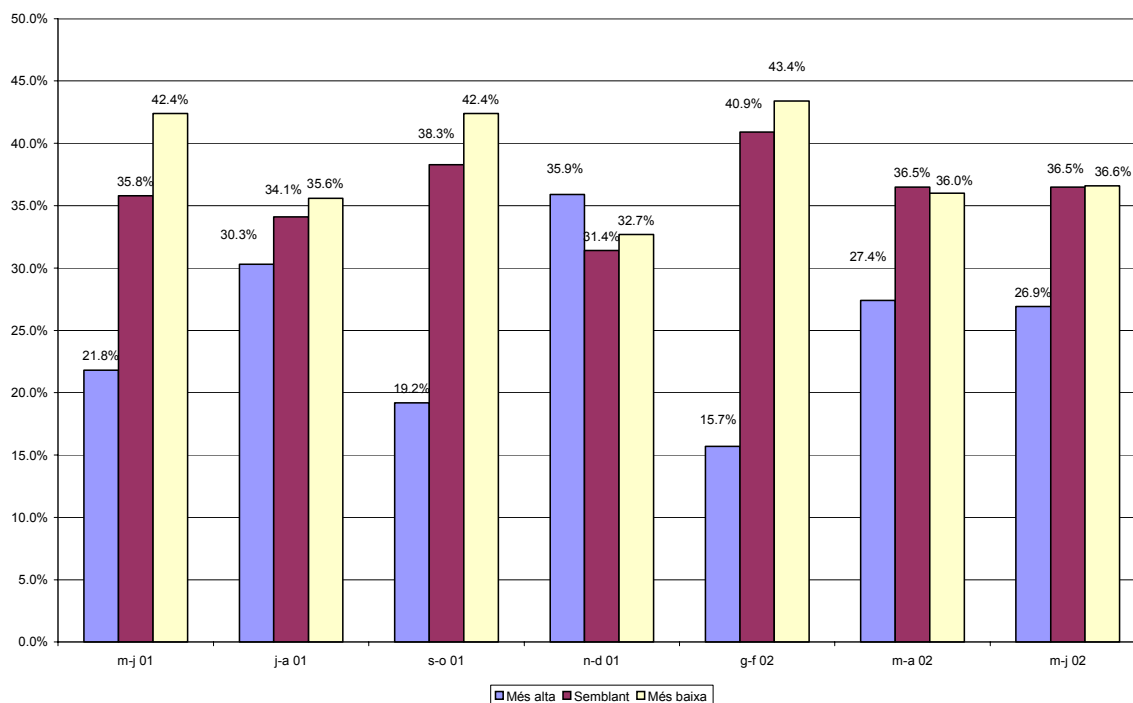

Previsions per als propers quatre mesos

Les perspectives per als propers quatre mesos indiquen que les compres a proveïdors seran menors en previsió a una baixada de l'activitat degut a l'època de vacances estivals. Aquesta previsió és general per a tots els sectors d'activitat, amb una gran incidència sobre les grans superfícies.

Els preus de venda seguiran la tendència a l'alça en termes generals, amb la possibilitat que aquest augment sigui més moderat en el sector de vehicles i les grans superfícies.

Pel que fa al nivell d'ocupació, les previsions indiquen que es mantindrà estable, amb una clara tendència a disminuir en el sector de vehicles i a les grans superfícies.

Factors que limiten la marxa dels negocis

L'augment de la competència, amb el 70% de les respostes, i la debilitat de la demanda, amb el 60,4%, són els factors més assenyalats per les empreses del sector comerç que poden limitar la marxa de cada un dels negocis en funcionament. Un altre dels factors més assenyalats és l'augment dels costos d'explotació amb el 34,9% de respostes. Aquest factors són els que habitualment assenyalen els empresaris del sector comerç i contra els que cal lluitar amb formació, professionalització del sector i utilitzant eines de gestió empresarial, poc habituals en aquest sector.

Gràfic 1.4 Tendència de la marxa dels negocis per als propers quatre mesos

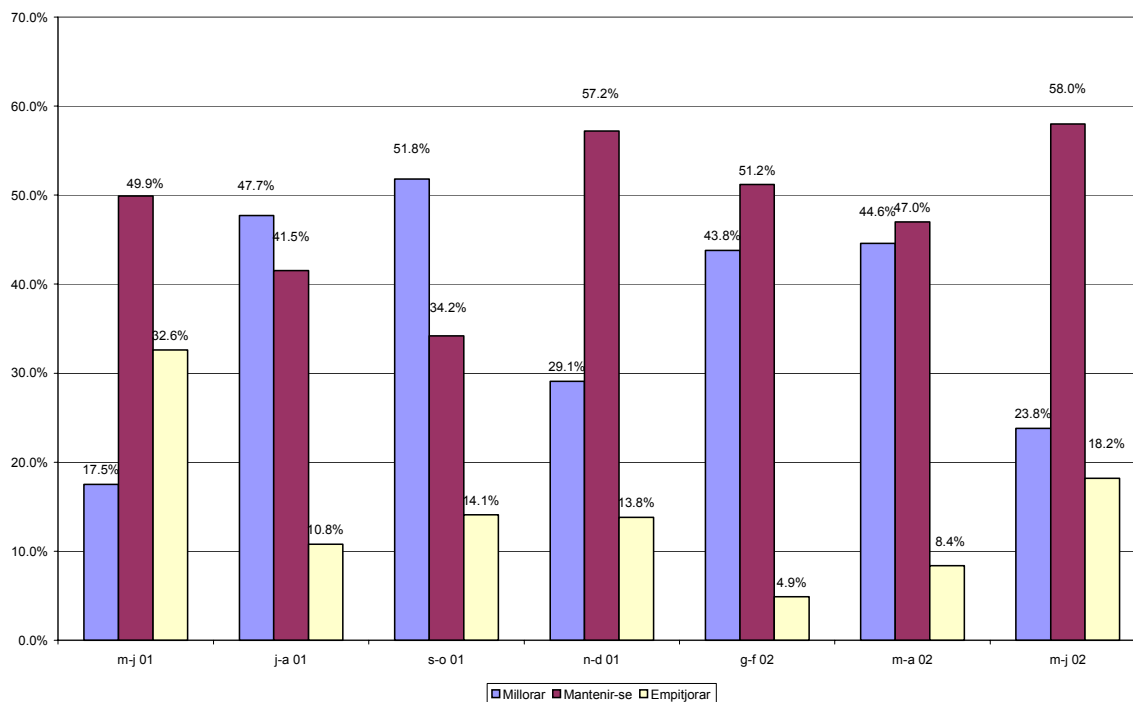

Gràfic 1.5 Factors que limiten la marxa dels negocis

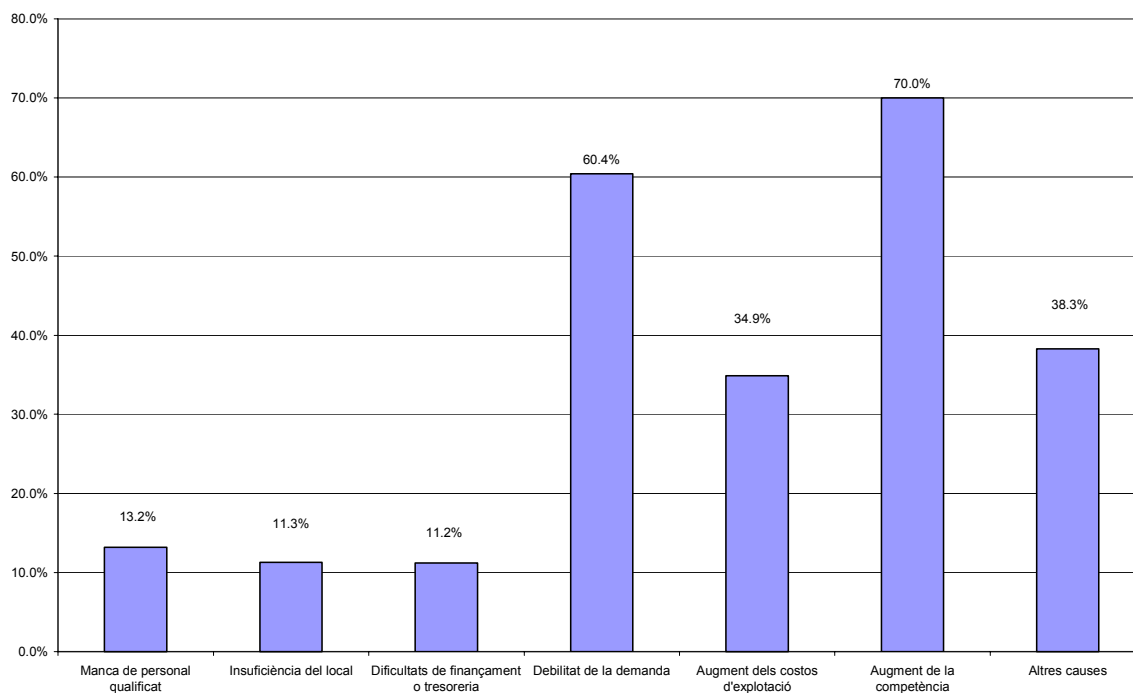

Evolució de la xifra de vendes durant el primer semestre de l'any 2002 en relació al mateix període de l'any anterior

La xifra de vendes durant el primer semestre d'aquest any ha estat superior a l'assolida durant el primer semestre de l'any passat per al 28,7% de les empreses. Per a aquestes empreses, l'augment de vendes ha estat principalment al voltant del 10%. Per al 23,5% de les empreses, la xifra de vendes d'aquest període ha disminuït en relació al mateix període de l'any anterior amb descensos al voltant del 10 al 20%. Per al 46% de les empreses, les vendes d'aquest primer semestre de l'any han estat similars a les del mateix període de l'any anterior.

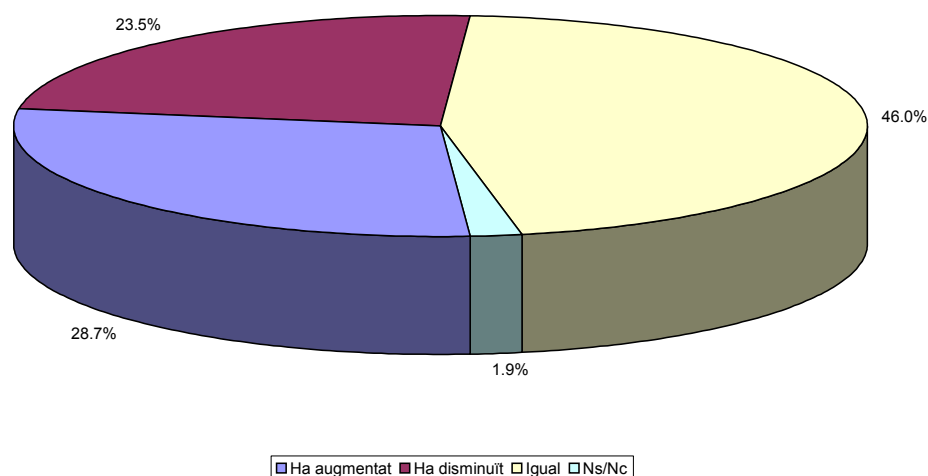

2. Conjuntura industrial per als mesos de maig i juny de l'any 2002

El conjunt de la indústria

Dades per als mesos de maig i juny de 2002

Els resultats de l'enquesta de conjuntura industrial per als mesos de maig i juny indiquen una continuació del refredament de l'activitat industrial malgrat la recuperació de la cartera de comandes, tant nacional com estrangera que ha assegurant un període d'activitat al voltant de 51 dies. En finalitzar aquests dos mesos, el nivell d'existències al magatzem ha estat alt per a la majoria de les empreses, el que és indicador de què l'evolució de les vendes i de la producció no ha estat al mateix ritme.

Pel que fa al grau d'utilització de la capacitat productiva, ha estat del 85,6, que és el valor més elevat assolit durant aquest any 2002 i que deixa marge per afrontar nous augments de producció sense necessitat de fer noves inversions en equips productius, a no ser que s'hagin de renovar per la seva antiguitat.

Gràfic 2.1 Marxa dels negocis en el conjunt de la indústria

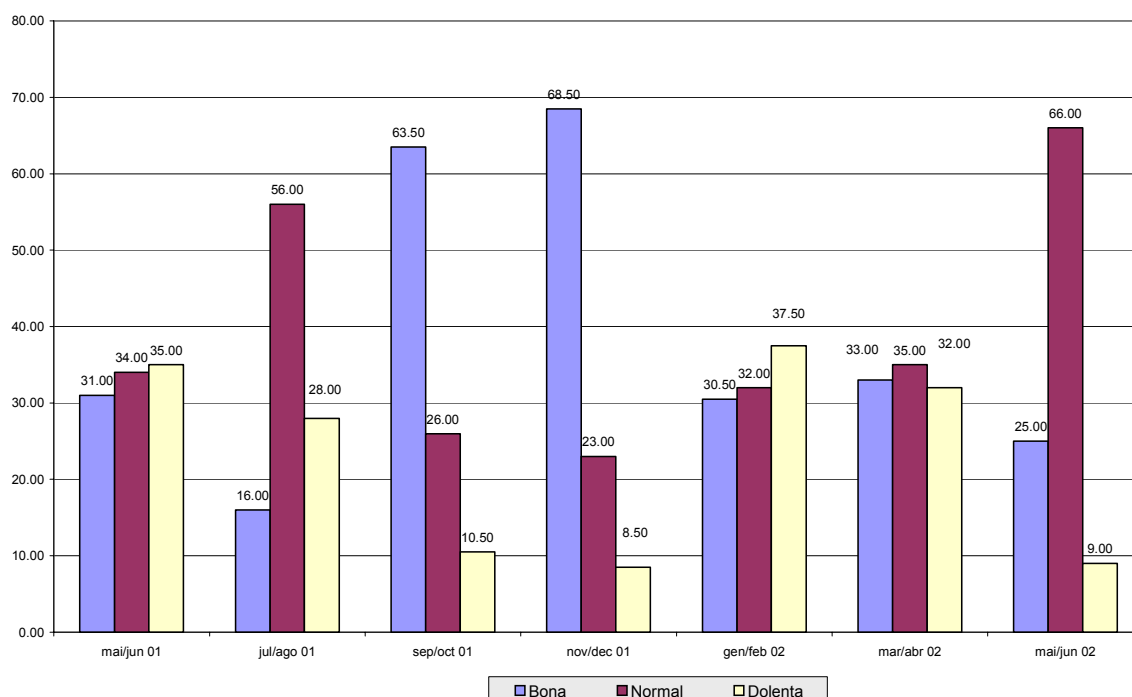

Quadre 2.1 Resultats de l'enquesta de conjuntura industrial per als mesos de maig i juny

PERÍODE	mai/jun 01	jul/ago 01	sep/oct 01	nov/dec 01	gen/feb 02	mar/abr 02	mai/jun 02
Marxa dels negocis							
Bona	31.00	16.00	63.50	68.50	30.50	33.00	25.00
Normal	34.00	56.00	26.00	23.00	32.00	35.00	66.00
Dolenta	35.00	28.00	10.50	8.50	37.50	32.00	9.00
Saldo	-4.00	-12.00	53.00	60.00	-7.00	1.00	16.00
Cartera de comandes total							
Alt	13.50	21.00	70.50	69.00	31.00	25.00	21.00
Normal	25.00	56.00	9.00	16.00	25.00	34.00	56.00
Baix	61.50	23.00	20.50	15.00	44.00	41.00	23.00
Saldo	-48.00	-2.00	50.00	54.00	-13.00	-16.00	-2.00
Cartera de comandes estranger							
Alt	19.50	7.00	75.00	71.50	27.50	26.50	27.00
Normal	29.00	66.00	9.00	15.00	42.00	38.00	63.00
Baix	51.50	27.00	16.00	13.50	30.50	35.50	10.00
Saldo	-32.00	-20.00	59.00	58.00	-3.00	-9.00	17.00
Nivell estoc prod. acabat							
Elevat	50.50	23.00	18.00	16.00	27.00	22.00	28.00
Normal	32.00	65.00	21.00	23.00	49.00	60.00	52.00
Baix	17.50	12.00	61.00	61.00	24.00	18.00	20.00
Saldo	33.00	11.00	-43.00	-45.00	3.00	4.00	8.00
Nombre dies de feina assegurats	45.70	42.10	47.50	52.00	39.80	48.90	50.80
Grau us capacitat productiva	87.80	82.20	85.10	77.70	82.70	79.30	85.60

Factors que limiten l'augment de la producció

Els factors més assenyalats pel sector industrial que poden limitar l'augment de la producció han estat la competència de les importacions (18%), la insuficiència de l'equip productiu (17%) i la debilitat de la demanda (15%). Aquests factors són els que habitualment assenyalen aquest sector com a més importants que limiten l'augment de la producció. Factors contra els quals cal lluitar obrint nous mercats a l'exterior i, en el cas de la insuficiència de l'equip productiu, si tenim en compte el grau d'ús de la capacitat productiva del període, ens indica que pot ser necessari noves inversions en equips a causa de la seva antiguitat.

Dades per als mesos de maig i juny en relació als mesos de març i abril

En relació als dos mesos anteriors, i com a indicadors del refredament de l'activitat, ha disminuït el nivell de producció provocat per una menor demanda interna i per una disminució de les exportacions. Aquest refredament de l'activitat, que pot estar relacionat amb l'acostament del període habitual de vacances per part de les empreses, ha provocat també una disminució del nivell d'ocupació en el sector.

Pel que fa als preus de venda, es mantenen gairebé sense variacions amb una lleugera tendència a la baixa.

Tendència per als propers quatre mesos

Les previsions que fa el sector industrial per als propers quatre mesos són molt positives. Aquestes indiquen un augment de la demanda interna i de les exportacions amb una previsió del grau d'utilització de la capacitat productiva al voltant del 86%. Aquest augment de la cartera de comandes es derivarà en un augment de les vendes i de la recuperació del nivell d'ocupació en el sector. Pel que fa als preus de venda, es mantindrà l'estabilitat, tot i que seguirà la lleugera tendència a la baixa dels últims períodes.

La indústria química

Dades per als mesos de maig i juny

Per a la indústria química els resultats de l'enquesta de conjuntura segueixen mostrant bons resultats marcats per la recuperació de la cartera de comandes estrangera en relació als dos mesos anteriors. Aquesta recuperació ha fet que el nombre de dies de feina assegurats se situï en 156 i que el grau d'ús de la capacitat productiva estigui al voltant del 86%.

Tot i la bona marxa del sector, el nivell de producte acabat en el magatzem en finalitzar el període analitzat ha estat elevat per a les indústries d'aquest sector, el que indica que el ritme d'evolució de la producció i les vendes no ha estat el mateix.

Gràfic 2.2 Marxa dels negocis per a la indústria química

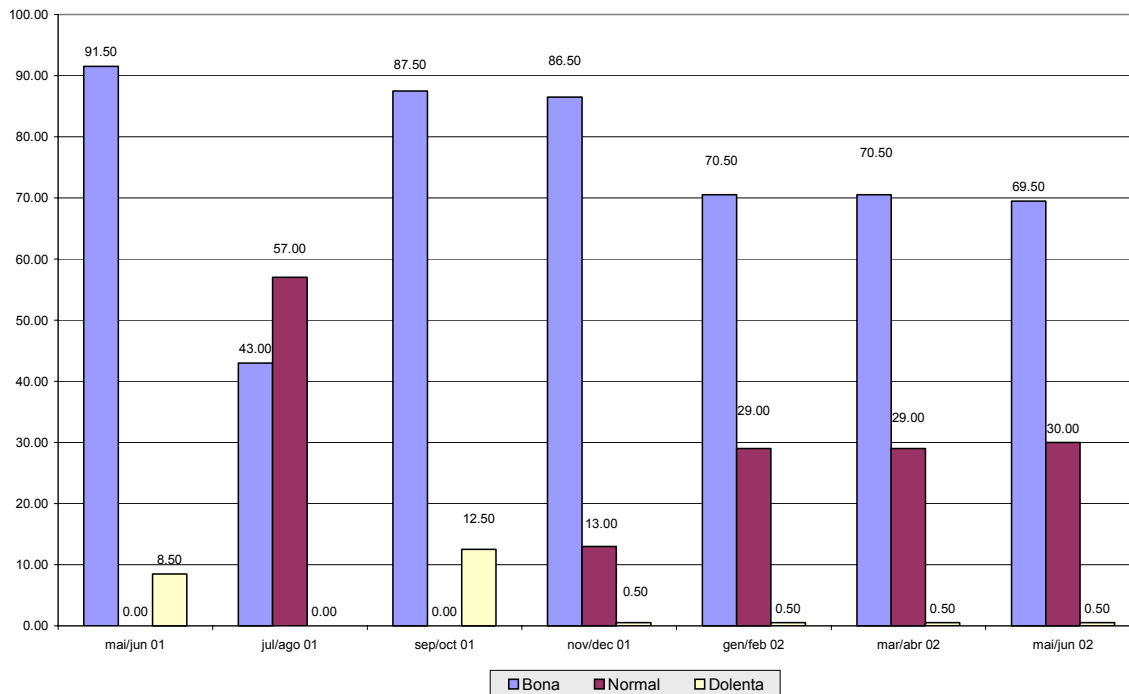

Quadre 2.2 Resultats de l'enquesta de conjuntura per a la indústria química

PERÍODE	mai/jun 01	jul/ago 01	sep/oct 01	nov/dec 01	gen/feb 02	mar/abr 02	mai/jun 02
Marxa dels negocis							
Bona	91.50	43.00	87.50	86.50	70.50	70.50	69.50
Normal	0.00	57.00	0.00	13.00	29.00	29.00	30.00
Dolenta	8.50	0.00	12.50	0.50	0.50	0.50	0.50
Saldo	83.00	43.00	75.00	86.00	70.00	70.00	69.00
Cartera de comandes total							
Alt	31.50	0.50	68.00	67.50	57.50	0.00	69.50
Normal	60.00	91.00	19.00	32.00	42.00	100.00	19.00
Baix	8.50	8.50	13.00	0.50	0.50	0.00	11.50
Saldo	23.00	-8.00	55.00	67.00	57.00	0.00	58.00
Cartera de comandes estranger							
Alt	20.00	8.00	68.00	67.50	0.00	0.50	88.50
Normal	71.00	83.00	19.00	32.00	100.00	81.00	0.00
Baix	9.00	9.00	13.00	0.50	0.00	18.50	11.50
Saldo	11.00	-1.00	55.00	67.00	0.00	-18.00	77.00
Nivell estoc prod. acabat							
Elevat	20.50	0.00	19.50	19.50	13.00	17.50	100.00
Normal	79.00	100.00	80.00	80.00	87.00	82.00	0.00
Baix	0.50	0.00	0.50	0.50	0.00	0.50	0.00
Saldo	20.00	0.00	19.00	19.00	13.00	17.00	100.00
Nombre dies de feina assegurats	82.90	92.70	128.40	131.40	90.30	101.50	156.10
Grau us capacitat productiva	92.10	84.30	85.60	83.70	81.00	89.60	85.90

Factors que limiten l'augment de la producció

Els factors assenyalats per les empreses d'aquest sector industrial que poden limitar l'augment de la producció han estat la insuficiència de l'equip productiu (72%), la debilitat de la demanda (17%) i dificultats de finançament (10%). El primer factor assenyalat ens indica que el sector pot estar treballant amb equips de producció d'una certa antiguitat, i que necessiten ser renovats, la qual cosa es confirma si tenim en compte que el grau d'ús de la capacitat productiva no ha estat del 100%.

Dades per als mesos de maig i juny en relació als mesos de març i abril

La comparació dels paràmetres analitzats durant aquest període amb els assolits durant els dos mesos anteriors ens mostra un augment de la producció impulsat per l'augment de vendes nacional i estrangera que, alhora, ha ajudat a augmentar el nivell d'ocupació del sector. El nivell de preus de venda es manté sense variacions importants.

Tendència per als propers quatre mesos

Les previsions per als propers quatre mesos en el sector de la indústria química són molt prudentes i no indiquen grans canvis en relació a la situació actual. La cartera de comandes es mantindrà sense variacions importants, arribant el grau d'ús de la capacitat productiva a gairebé el 87%. També es mantindran el nivell de producció i les vendes, tant nacionals com estrangeres. Pot disminuir el nivell d'ocupació, segurament provocat per la finalització dels contractes temporals durant els mesos d'estiu, mentre que el nivell de preus de venda pot iniciar un lleuger augment.

Productes metàl·lics i maquinària

Dades per als mesos de maig i juny

Pel que fa a la indústria de productes metàl·lics i maquinària, els resultats de l'enquesta de conjuntura presenten una situació de continuïtat pel que fa al ritme d'activitat del sector, sense variacions importants pel que fa a la cartera de comandes, la qual ha assegurant un termini de producció de 21 dies. En finalitzar el període analitzat el nivell d'existències al magatzem ha estat normal per a la majoria de les empreses d'aquest sector, el que indica que les vendes i la producció ha evolucionat al mateix ritme i no hi ha hagut excessos de producció.

Pel que fa la grau d'ús de la capacitat productiva, aquest ha estat del 75,40%, valor similar a l'enregistrat en altres períodes i lluny de la plena capacitat.

Gràfic 2.3 Marxa dels negocis per a la indústria de productes metàl·lics i maquinària

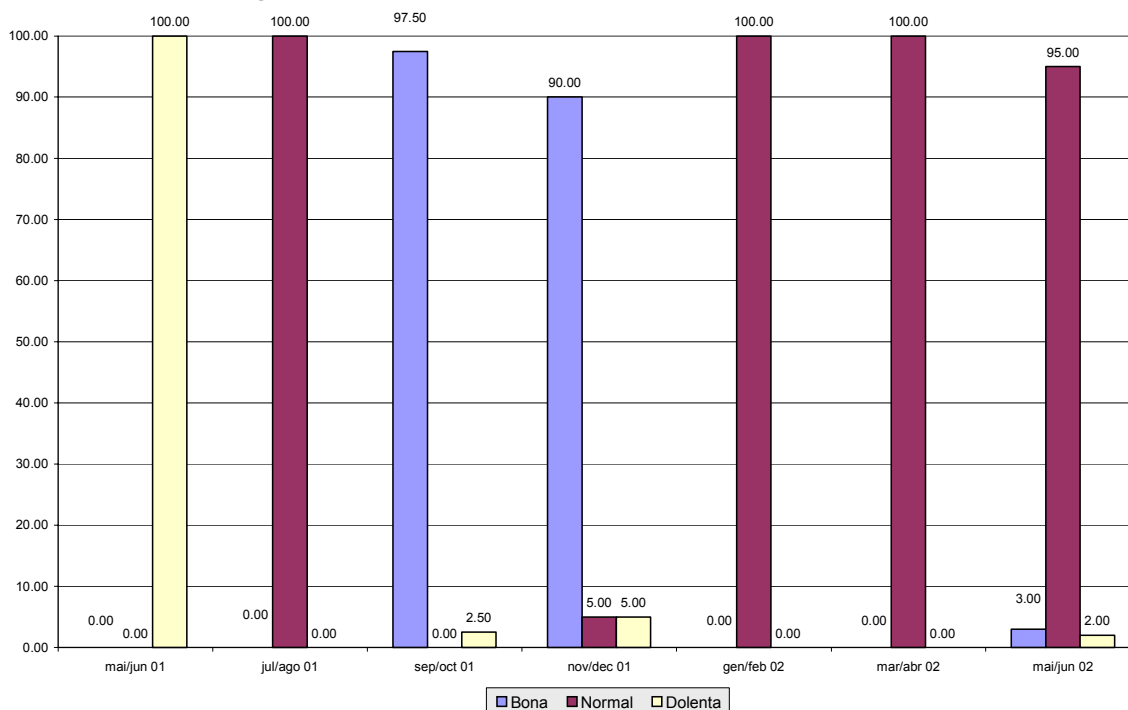

Factors que limiten l'augment de la producció

En aquests dos mesos els factors assenyalats per la indústria de productes metàl·lics i maquinària que poden limitar l'augment de la producció no estan relacionats amb la debilitat de la demanda, ma d'obra, els equips productius, competència de les importacions, etc. Han estat altres causes sense determinar les factors que majoritàriament han assenyalat les empreses d'aquest sector industrial que poden afectar al desenvolupament de la seva activitat.

Quadre 2.3 Resultats de l'enquesta de conjuntura per a la indústria de productes metàl·lics i maquinària

PERÍODE	mai/jun 01	jul/ago 01	sep/oct 01	nov/dec 01	gen/feb 02	mar/abr 02	mai/jun 02
Marxa dels negocis							
Bona	0.00	0.00	97.50	90.00	0.00	0.00	3.00
Normal	0.00	100.00	0.00	5.00	100.00	100.00	95.00
Dolenta	100.00	0.00	2.50	5.00	0.00	0.00	2.00
Saldo	-100.00	0.00	95.00	85.00	0.00	0.00	1.00
Cartera de comandes total							
Alt	0.00	0.00	97.50	89.50	38.50	0.00	3.00
Normal	0.00	96.00	0.00	0.00	61.00	0.00	95.00
Baix	100.00	4.00	2.50	10.50	0.50	100.00	2.00
Saldo	-100.00	-4.00	95.00	79.00	38.00	-100.00	1.00
Cartera de comandes estranger							
Alt	0.00	0.00	100.00	92.50	25.50	0.00	0.50
Normal	0.00	100.00	0.00	4.00	0.00	0.00	98.00
Baix	100.00	0.00	0.00	3.50	74.50	100.00	1.50
Saldo	-100.00	0.00	100.00	89.00	-49.00	-100.00	-1.00
Nivell estoc prod. acabat							
Elevat	100.00	0.00	1.00	0.50	1.00	0.00	0.50
Normal	0.00	100.00	4.00	10.00	79.00	100.00	98.00
Baix	0.00	0.00	95.00	89.50	20.00	0.00	1.50
Saldo	100.00	0.00	-94.00	-89.00	-19.00	0.00	-1.00
Nombre dies de feina assegurats	45.00	31.00	32.10	31.10	28.60	20.50	21.10
Grau us capacitat productiva	60.00	81.40	90.00	44.80	82.60	79.50	75.40

Dades per als mesos de maig i juny en relació als mesos de març i abril

En relació als dos mesos anteriors al període analitzat s'han enregistrat disminucions en gairebé tots els paràmetres analitzats. En aquest sentit tant la producció física com les vendes nacionals i estrangeres han estat menors que les enregistrades durant els mesos de març i abril passats, fet que ha incidit en que el nivell d'ocupació també hagi disminuït. El nivell de preus del sector, en canvi, es manté sense variacions importants.

Tendència per als propers quatre mesos

Les previsions per als propers quatre mesos que han fet les empreses d'aquest sector industrial indiquen que la cartera de comandes, tant nacional com estrangera, augmentaran sensiblement, el que pot provocar que el grau d'ús de la capacitat productiva augmenti fins al 80,3%, junt amb un augment de la producció, de les vendes nacionals i de les exportacions. El nivell d'ocupació també es veurà afectat per aquest augment i seguirà la mateixa evolució. El nivell de preus, en canvi, es mantindrà estable.

La indústria tèxtil

Dades per als mesos de maig i juny

Milloren els resultats de l'enquesta de conjuntura per al sector tèxtil gràcies a la recuperació de la cartera de comandes estrangera que compensa part del descens de la cartera de comandes nacional. Aquest descens ha provocat un augment de les existències en el magatzem en el període analitzat i que el nombre de dies de feina assegurats hagi baixat fins a 57. Malgrat tot, s'ha assolit un grau d'ús de la capacitat productiva del 89% per poder atendre la cartera de comandes estrangera.

Gràfic 2.4 Marxa dels negocis per a la indústria tèxtil

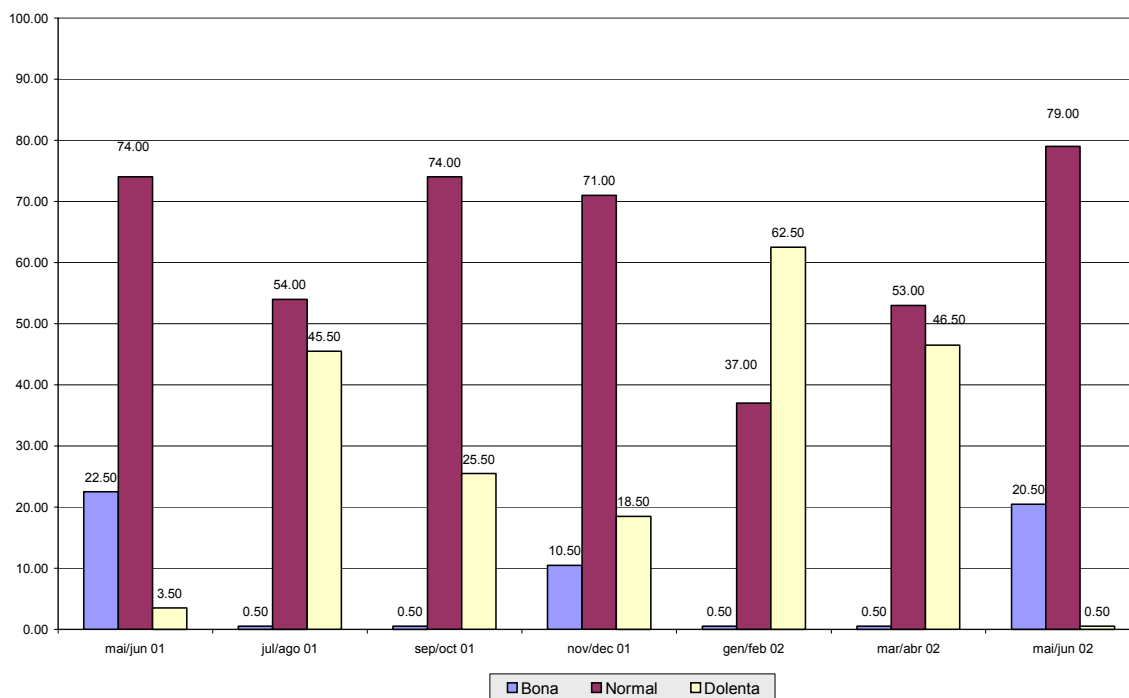

Quadre 2.4 Resultats de l'enquesta de conjuntura per a la indústria tèxtil

PERÍODE	mai/jun 01	jul/ago 01	sep/oct 01	nov/dec 01	gen/feb 02	mar/abr 02	mai/jun 02
Marxa dels negocis							
Bona	22.50	0.50	0.50	10.50	0.50	0.50	20.50
Normal	74.00	54.00	74.00	71.00	37.00	53.00	79.00
Dolenta	3.50	45.50	25.50	18.50	62.50	46.50	0.50
Saldo	19.00	-45.00	-25.00	-8.00	-62.00	-46.00	20.00
Cartera de comandes total							
Alt	0.00	0.50	57.50	43.00	25.50	24.50	21.00
Normal	8.00	45.00	3.00	12.00	11.00	23.00	28.00
Baix	92.00	54.50	39.50	45.00	63.50	52.50	51.00
Saldo	-92.00	-54.00	18.00	-2.00	-38.00	-28.00	-30.00
Cartera de comandes estranger							
Alt	8.50	11.50	59.50	60.00	27.50	24.50	21.50
Normal	21.00	37.00	14.00	10.00	51.00	23.00	69.00
Baix	70.50	51.50	26.50	30.00	21.50	52.50	9.50
Saldo	-62.00	-40.00	33.00	30.00	6.00	-28.00	12.00
Nivell estoc prod. acabat							
Elevat	71.50	52.00	3.50	42.50	56.00	48.50	57.50
Normal	25.00	42.00	39.00	57.00	33.00	27.00	42.00
Baix	3.50	6.00	57.50	0.50	11.00	24.50	0.50
Saldo	68.00	46.00	-54.00	42.00	45.00	24.00	57.00
Nombre dies de feina assegurats							
	62.50	20.30	108.60	76.10	35.10	70.90	57.30
Grau us capacitat productiva							
	88.20	76.60	85.50	88.90	77.30	55.50	89.00

Factors que limiten l'augment de la producció

La debilitat de la demanda i la competència de les importacions són els dos factors principals que poden limitar l'augment de la producció de les empreses d'aquest sector i que han estat assenyalats pel 45% d'empreses industrials d'aquesta activitat. Aquest factors, com ja s'ha comentat en aquests mateixos informes, cal afrontar-los amb l'esforç d'obrir nous mercats fora de les nostres fronteres, es a dir, a través de la internacionalització de les empreses del sector tèxtil.

Dades per als mesos de maig i juny en relació als mesos de març i abril

En relació als dos mesos anteriors, el nivell de producció s'ha mantingut estable així com el nivell de vendes i el nivell d'ocupació. El preus tampoc han tingut variacions importants.

Tendència per als propers quatre mesos

Les previsions per als propers quatre mesos són força negatives ja que segons les empreses del sector, s'espera una davallada general de les comandes nacionals, estrangeres i del volum de vendes. El nivell d'ocupació es veurà afectat per aquesta situació i també pot disminuir sensiblement, així com el nivell de preus de venda del sector.

3. L'evolució de l'atur a la demarcació de Terrassa durant els mesos de juliol i agost de 2002

L'atur enregistrat en el mes de juliol de 2002

Durant el mes de juliol hi havia a la demarcació de Terrassa un total d'11.918 persones en situació d'atur que representa el 8,55% de la població activa, una mica superior a la taxa enregistrada a Espanya. El nivell d'atur a les poblacions de la demarcació segueix la tendència a l'alça, tendència iniciada des de el passat mes de desembre. El ritme d'augment ha estat del 6.37% en relació al mes de juny passat i del 12,41% en relació al mes de juliol de l'any anterior.

**Quadre 3.1 Variació mensual i anual de l'atur enregistrat
Juliol de 2002**

	juliol-01	juny-02	juliol-02	Variació mensual	Variació anual	% variació mensual	% variació anual	Taxa atur
Demarcació	10,602	11,204	11,918	714	1,316	6.37%	12.41%	8.55%
Catalunya	171,823	187,556	194,223	6,667	22,400	3.55%	13.04%	6.40%
Espanya	1,451,469	1,567,390	1,548,449	-18,941	96,980	-1.21%	6.68%	8.54%

Font: Departament de Treball de la Generalitat de Catalunya i elaboració pròpia

Per poblacions de la demarcació el nivell d'atur ha augmentat a totes elles, tant en relació al mes de juny com en relació al mes de juliol de l'any 2001. Només a Rellinars hi ha hagut una petita disminució del nivell d'atur en relació al mes de juny. La població de Vacarisses segueix tenint la taxa d'atur més elevada de la demarcació, amb l'11,69% de la població activa d'aquest municipi.

**Quadre 3.2 Atur enregistrat a per poblacions de la demarcació
Juliol de 2002**

Població	juliol-01	juny-02	juliol-02	Variació mensual	Variació anual	% variació mensual	% variació anual	Taxa atur
Castellbisbal	221	251	276	25	55	9.96%	24.89%	8.99
Gallifa	1	1	2	1	1	100.00%	100.00%	3.23
Matadepera	92	101	113	12	21	11.88%	22.83%	4.16
Olesa de Montserrat	586	553	608	55	22	9.95%	3.75%	9.06
Rellinars	9	12	11	-1	2	-8.33%	22.22%	7.38
Rubí	1,950	2,177	2,260	83	310	3.81%	15.90%	8.88
St Cugat del Vallès	1,437	1,415	1,556	141	119	9.96%	8.28%	6.98
St Llorenç Savall	44	52	54	2	10	3.85%	22.73%	6.37
Terrassa	5,990	6,332	6,696	364	706	5.75%	11.79%	8.99
Ullastrell	27	37	39	2	12	5.41%	44.44%	8.88
Vacarisses	82	89	98	9	16	10.11%	19.51%	11.69
Viladecavalls	163	184	205	21	42	11.41%	25.77%	8.48
Total	10,602	11,204	11,918	714	1,316	6.37%	12.41%	8.55

Font: Departament de Treball de la Generalitat de Catalunya i elaboració pròpia

Gràfic 3.1 Evolució mensual de l'atur enregistrat a la demarcació de Terrassa

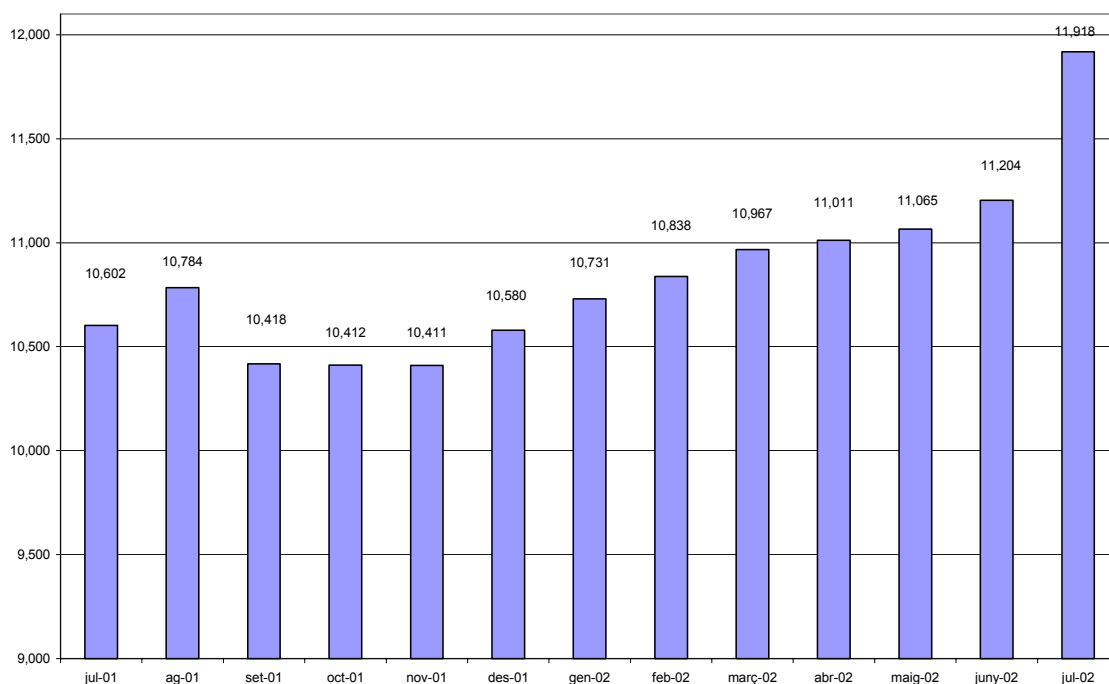

L'atur per sectors d'activitat

Durant el mes de juliol el sector serveis agrupa a gairebé el 50% del total d'atur enregistrat amb 5.897 persones seguit del sector industrial amb 4.033 persones que representa el 33,84% del total. Per la seva banda, el sector de la construcció agrupa a 1.078 persones que representa el 9,0% del total.

Tots els sectors d'activitat representatius de la demarcació han enregistrat augments del nivell d'atur, tant en relació al mes de juny passat com en relació al mes de juliol de l'any 2001. Ha estat principalment el sector serveis el que més ha influït en l'augment del nivell d'atur de la demarcació, seguit del sector industrial i del sector de la construcció.

Pel que fa a les persones que busquen la primera feina, es manté estable en relació al mes de juny passat tot i que en relació al mes de juliol de l'any 2001 acumula un augment de gairebé el 20%.

Quadre 3.3 Atur enregistrat a la demarcació de Terrassa, Catalunya i Espanya, per sectors d'activitat

Juliol de 2002

	Agricultura	Indústria	Construcció	Serveis	Sense oc. Ant.	Total
Demarcació	30	4,033	1,078	5,897	880	11,918
Catalunya	1,139	50,302	16,588	110,459	15,735	194,223
Espanya	39,409	246,997	161,237	870,314	230,492	1,548,449

Font: Departament de Treball de la Generalitat de Catalunya i elaboració pròpia

**Quadre 3.4 Variació mensual i anual de l'atur enregistrat, per sectors d'activitat
Juliol de 2002**

	juliol-01	juny-02	juliol-02	Variació mensual	Variació anual	% variació mensual	% variació anual
Agricultura	50	33	30	-3	-20	-9.09%	-40.00%
Indústria	3,710	3,858	4,033	175	323	4.54%	8.71%
Construcció	908	1,025	1,078	53	170	5.17%	18.72%
Serveis	5,200	5,411	5,897	486	697	8.98%	13.40%
Sense oc. Anterior	734	877	880	3	146	0.34%	19.89%
Total	10,602	11,204	11,918	714	1,316	6.37%	12.41%

Font: Departament de Treball de la Generalitat de Catalunya i elaboració pròpia

**Quadre 3.5 Atur enregistrat per subsectors d'activitat
Juliol de 2002**

	juliol-01	juny-02	juliol-02	Variació mensual	Variació anual	% variació mensual	% variació anual
Agric. i ram.	49	32	29	-3	-20	-9.38%	-40.82%
Pesca	1	1	1	0	0	0.00%	0.00%
Ind. extractives	11	7	9	2	-2	28.57%	-18.18%
Ind. Manufact.	3,682	3,834	4,006	172	324	4.49%	8.80%
Electr., gas i aigua	17	17	18	1	1	5.88%	5.88%
Construcció	908	1,025	1,078	53	170	5.17%	18.72%
Comerç, rep.	1,308	1,387	1,430	43	122	3.10%	9.33%
Hoteleria	430	399	459	60	29	15.04%	6.74%
Transport i com.	227	253	275	22	48	8.70%	21.15%
Mediació financera	68	68	69	1	1	1.47%	1.47%
Immobiliàries	1,921	2,159	2,277	118	356	5.47%	18.53%
Administració	175	151	173	22	-2	14.57%	-1.14%
Educació	335	191	346	155	11	81.15%	3.28%
Act. Sanitàries	257	281	296	15	39	5.34%	15.18%
Altres act. Socials	444	490	542	52	98	10.61%	22.07%
Personal domèstic	35	32	29	-3	-6	-9.38%	-17.14%
Org. Extraterritorials	0	0	1	1	1	n/a	n/a
Sens ocup. anterior	734	877	880	3	146	0.34%	19.89%
TOTAL	10,602	11,204	11,918	714	1,316	6.37%	12.41%

Font: Departament de Treball de la Generalitat de Catalunya i elaboració pròpia

**Quadre 3.6 Atur enregistrat a les poblacions de la demarcació de Terrassa
Juliol de 2002**

Població	Sense oc.					Total
	Agricultura	Indústria	Construcció	Serveis	Ant.	
Castellbisbal	1	75	18	149	33	276
Gallifa	0	1	1	0	0	2
Matadepera	1	30	7	54	21	113
Olesa de Montserrat	1	216	43	301	47	608
Rellinars	0	7	1	2	1	11
Rubí	5	779	240	1,124	112	2,260
St Cugat del Vallès	5	314	74	1,041	122	1,556
St Llorenç Savall	0	24	10	17	3	54
Terrassa	16	2,463	645	3,064	508	6,696
Ullastrell	0	12	3	19	5	39
Vacarisses	0	30	11	50	7	98
Viladecavalls	1	82	25	76	21	205
Total	30	4,033	1,078	5,897	880	11,918

Font: Departament de Treball de la Generalitat de Catalunya i elaboració pròpia

L'atur per sexe i edat

En finalitzar el mes de juliol, el 62,59% de les persones aturades corresponen a persones del sexe femení amb 7.460, mentre que el 37,41% correspon a persones del sexe masculí, amb 4.458. El col·lectiu femení segueix sent el més perjudicat per l'evolució de les xifres d'atur, pel que fa a les xifres absolutes ja que, a més de que el volum de dones aturades és més important que el volum d'homes, també de les 714 persones aturades més que hi ha en relació al mes de juny, el 31,2% correspon als homes i el 68,8 a les dones. En canvi, si s'analitza l'evolució en relació al mes de juliol de l'any 2001 l'atur masculí ha augmentat un 18,66% per només un 8,98% el nivell d'atur femení.

**Quadre 3.7 Atur enregistrat per sexe i edat
Juliol de 2002**

TOTAL	Homes	%	%Homes	Dones	%	%Dones	Total	%
MENYS 20 ANYS	115	0.96%	2.58%	94	0.79%	1.26%	209	1.75%
20-24 ANYS	432	3.62%	9.69%	538	4.51%	7.21%	970	8.14%
25-29 ANYS	634	5.32%	14.22%	1,105	9.27%	14.81%	1,739	14.59%
30-34 ANYS	564	4.73%	12.65%	1,184	9.93%	15.87%	1,748	14.67%
35-39 ANYS	483	4.05%	10.83%	1,026	8.61%	13.75%	1,509	12.66%
40-44 ANYS	410	3.44%	9.20%	809	6.79%	10.84%	1,219	10.23%
45-49 ANYS	380	3.19%	8.52%	717	6.02%	9.61%	1,097	9.20%
50-54 ANYS	400	3.36%	8.97%	850	7.13%	11.39%	1,250	10.49%
55-59 ANYS	589	4.94%	13.21%	889	7.46%	11.92%	1,478	12.40%
MÉS 59 ANYS	451	3.78%	10.12%	248	2.08%	3.32%	699	5.87%
TOTAL	4,458	37.41%	100.00%	7,460	62.59%	100.00%	11,918	100.00%

Font: Departament de Treball de la Generalitat de Catalunya i elaboració pròpia

**Quadre 3.8 Variació mensual i anual de l'atur enregistrat, homes, per intervals d'edat
Juliol de 2002**

TOTAL HOMES	juliol-01	juny-02	juliol-02	Variació mensual	Variació anual	% variació mensual	% variació anual
MENYS 20 ANYS	75	109	115	6	40	5.50%	53.33%
20-24 ANYS	350	436	432	-4	82	-0.92%	23.43%
25-29 ANYS	505	609	634	25	129	4.11%	25.54%
30-34 ANYS	480	518	564	46	84	8.88%	17.50%
35-39 ANYS	408	428	483	55	75	12.85%	18.38%
40-44 ANYS	366	391	410	19	44	4.86%	12.02%
45-49 ANYS	326	340	380	40	54	11.76%	16.56%
50-54 ANYS	372	402	400	-2	28	-0.50%	7.53%
55-59 ANYS	508	568	589	21	81	3.70%	15.94%
MÉS 59 ANYS	367	434	451	17	84	3.92%	22.89%
TOTAL	3,757	4,235	4,458	223	701	5.27%	18.66%

Font: Departament de Treball de la Generalitat de Catalunya i elaboració pròpia

**Quadre 3.9 Variació mensual i anual de l'atur enregistrat, dones, per intervals d'edat
Juliol de 2002**

TOTAL DONES	juliol-01	juny-02	juliol-02	Variació mensual	Variació anual	% variació mensual	% variació anual
MENYS 20 ANYS	88	98	94	-4	6	-4.08%	6.82%
20-24 ANYS	556	509	538	29	-18	5.70%	-3.24%
25-29 ANYS	1,062	1,025	1,105	80	43	7.80%	4.05%
30-34 ANYS	1,088	1,080	1,184	104	96	9.63%	8.82%
35-39 ANYS	894	941	1,026	85	132	9.03%	14.77%
40-44 ANYS	766	734	809	75	43	10.22%	5.61%
45-49 ANYS	644	660	717	57	73	8.64%	11.34%
50-54 ANYS	791	825	850	25	59	3.03%	7.46%
55-59 ANYS	760	868	889	21	129	2.42%	16.97%
MÉS 59 ANYS	196	229	248	19	52	8.30%	26.53%
TOTAL	6,845	6,969	7,460	491	615	7.05%	8.98%

Font: Departament de Treball de la Generalitat de Catalunya i elaboració pròpia

Quadre 3.10 Atur enregistrat a les poblacions de la demarcació de Terrassa per intervals d'edat i sexe. Juliol de 2002

Població					TOTAL					TOTAL DONES
	<25	25-44	45-59	>59	HOMES	<25	25-44	45-59	>59	
Castellbisbal	23	44	19	9	95	22	112	40	7	181
Gallifa	1	1	0	0	2	0	0	0	0	0
Matadepera	4	12	25	8	49	5	30	26	3	64
Olesa de Montserrat	41	94	62	32	229	28	211	128	12	379
Rellinars	0	2	3	2	7	0	3	1	0	4
Rubí	125	368	270	76	839	145	748	474	54	1,421
St Cugat del Vallès	69	305	207	53	634	72	575	251	24	922
St Llorenç Savall	4	18	4	4	30	0	11	12	1	24
Terrassa	262	1,183	733	258	2,436	350	2,308	1,458	144	4,260
Ullastrell	1	9	4	1	15	0	15	8	1	24
Vacarisses	5	17	11	3	36	5	40	17	0	62
Viladecavalls	12	38	31	5	86	5	71	41	2	119
Total	547	2,091	1,369	451	4,458	632	4,124	2,456	248	7,460

Font: Departament de Treball de la Generalitat de Catalunya i elaboració pròpia

Gràfic 3.2 Atur enregistrat per intervals d'edat

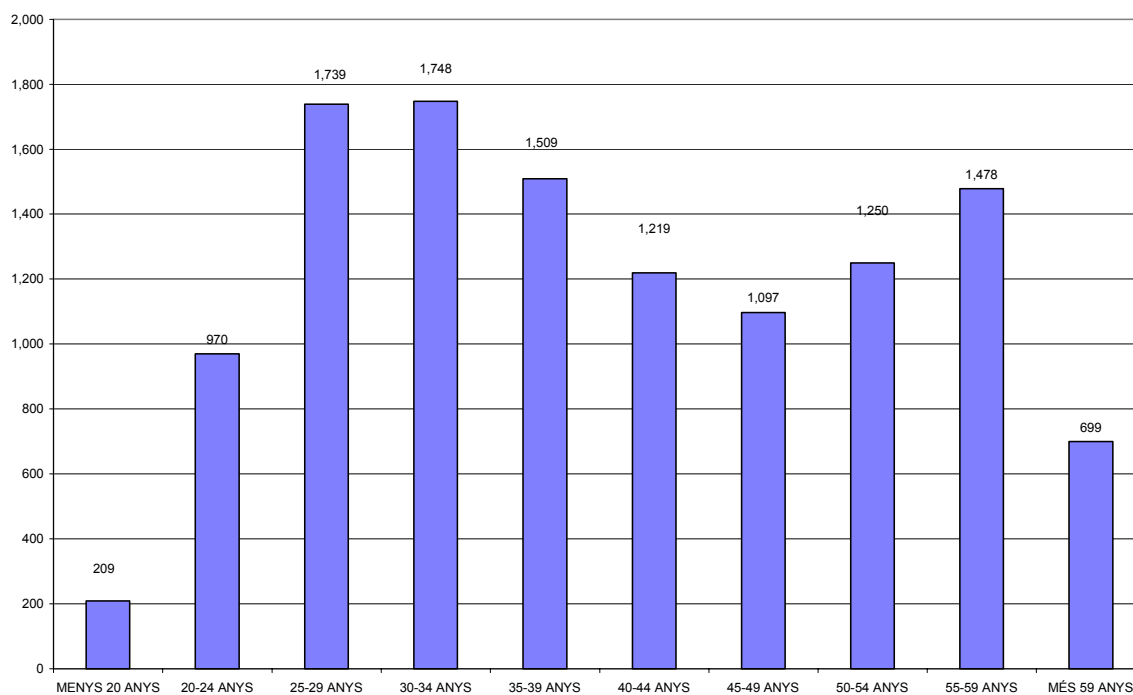

L'atur per nivell d'estudis

Durant el mes de juliol són les persones amb certificat escolar i amb estudis fins a EGB les que agrupen un major nivell d'atur enregistrat amb 6.257 i 3.000 persones respectivament. Aquest dos col·lectius agrupen el 77,6% del total de persones aturades del mes de juliol i són, junt amb les persones amb estudis primaris, les que tenen un major ritme d'augment del nivell d'atur en relació al mes de juliol de l'any passat. Aquest grups són els que poden tenir més dificultat per sortir de la situació de desocupació i els que tenen menys rotació de persones.

**Quadre 3.11 Atur enregistrat per nivell d'estudis
Juliol de 2002**

	Total	%
SENSE ESTUDIS	4	0.03%
PRIMARIS	325	2.73%
CERT. ESCOLAR	6,257	52.50%
E.G.B.	3,000	25.17%
B.U.P.	976	8.19%
F.P.	788	6.61%
TIT. GRAU MIG	249	2.09%
TIT. GRAU SUPER.	319	2.68%
TOTAL	11,918	100.00%

Font: Departament de Treball de la Generalitat de Catalunya i elaboració pròpia

**Quadre 3.12 Variació mensual i anual de l'atur enregistrat, per nivell d'estudis
Juliol de 2002**

	juliol-01	juny-02	juliol-02	Variació mensual	Variació anual	% variació mensual	% variació anual
SENSE ESTUDIS	7	2	4	2	-3	100.00%	-42.86%
PRIMARIS	199	296	325	29	126	9.80%	63.32%
CERT. ESCOLAR	5,476	6,052	6,257	205	781	3.39%	14.26%
E.G.B.	2,680	2,762	3,000	238	320	8.62%	11.94%
B.U.P.	947	898	976	78	29	8.69%	3.06%
F.P.	733	739	788	49	55	6.63%	7.50%
TIT. GRAU MIG	256	192	249	57	-7	29.69%	-2.73%
TIT. GRAU SUPER.	304	263	319	56	15	21.29%	4.93%
TOTAL	10,602	11,204	11,918	714	1,316	6.37%	12.41%

Font: Departament de Treball de la Generalitat de Catalunya i elaboració pròpia

L'atur enregistrat en el mes d'agost de 2002

Durant el mes d'agost ha seguit la tendència a l'alça del nivell d'atur a la demarcació enregistrant-se un augment de 134 persones aturades arribant a un total de 12.052 persones en situació d'atur. Aquest volum de desocupació es molt similar al nivell enregistrat en el mes d'abril de l'any 98, amb la diferència que la tendència de l'evolució del nivell d'atur en aquella època era clarament a la baixa.

La taxa d'atur se situa en el 8,64% de la població activa, superior a les taxes enregistrades tant a Catalunya com a Espanya, situació que ja es va donar durant el passat mes de juliol i que durant aquest mes es confirma amb més intensitat.

**Quadre 3.13 Variació mensual i anual de l'atur enregistrat
Agost de 2002**

	agost-01	juliol-02	agost-02	Variació mensual	Variació anual	% variació mensual	% variació anual	Taxa atur
Demarcació	10,784	11,918	12,052	134	1,268	1.12%	11.76%	8.64%
Catalunya	172,298	194,223	194,366	143	22,068	0.07%	12.81%	6.37%
Espanya	1,459,007	1,548,449	1,552,002	3,553	92,995	0.23%	6.37%	8.50%

Font: Departament de Treball de la Generalitat de Catalunya i elaboració pròpia

**Quadre 3.14 Atur enregistrat per poblacions a la demarcació de Terrassa
Agost de 2002**

Població	Atur			Variació mensual	Variació anual	% variació mensual	% variació anual	Taxa atur
	agost-01	juliol-02	agost-02					
Castellbisbal	243	276	285	9	42	3.26%	17.28%	9.28
Gallifa	0	2	2	0	2	0.00%	n/a	3.23
Matadepera	93	113	107	-6	14	-5.31%	15.05%	3.94
Olesa de Montserrat	574	608	640	32	66	5.26%	11.50%	9.53
Rellinars	6	11	14	3	8	27.27%	133.33%	9.40
Rubí	1,960	2,260	2,278	18	318	0.80%	16.22%	8.95
St Cugat del Vallès	1,381	1,556	1,478	-78	97	-5.01%	7.02%	6.63
St Llorenç Savall	43	54	52	-2	9	-3.70%	20.93%	6.13
Terrassa	6,196	6,696	6,838	142	642	2.12%	10.36%	9.18
Ullastrell	27	39	37	-2	10	-5.13%	37.04%	8.43
Vacarisses	91	98	107	9	16	9.18%	17.58%	12.77
Viladecavalls	170	205	214	9	44	4.39%	25.88%	8.85
Total	10,784	11,918	12,052	134	1,268	1.12%	11.76%	8.64

Font: Departament de Treball de la Generalitat de Catalunya i elaboració pròpia

Gràfic 3.3 Evolució mensual de l'atur enregistrat a la demarcació de Terrassa

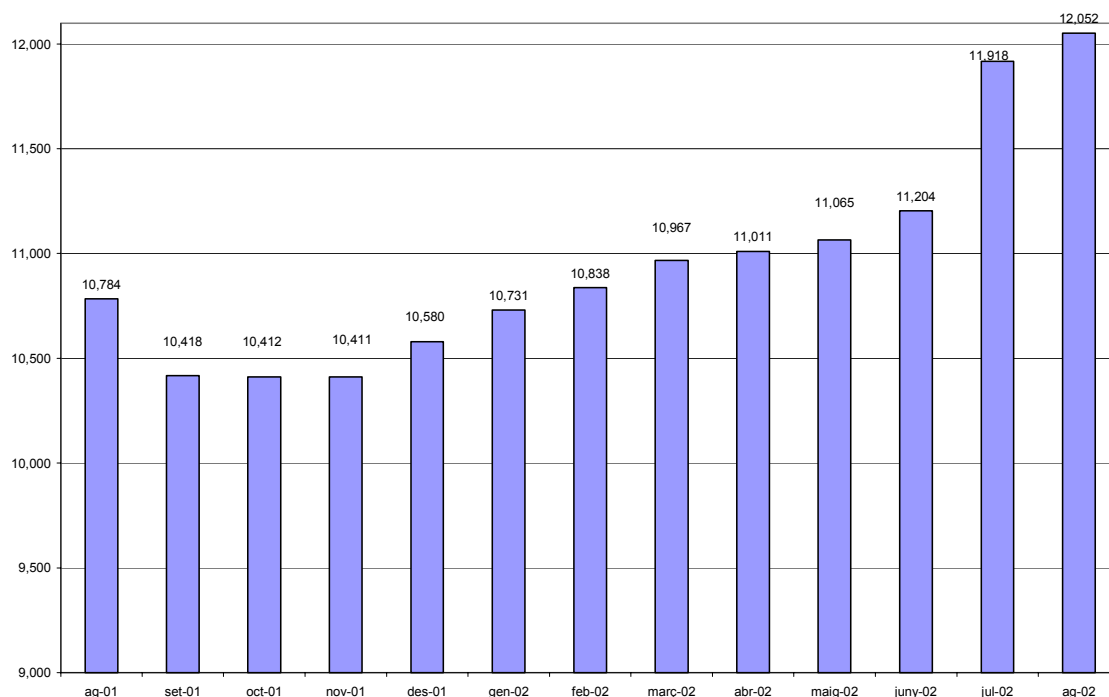

L'atur per sectors d'activitat

Durant el mes d'agost el sector serveis agrupa el 48,75% del total d'atur de la demarcació amb 5.875 persones seguit del sector industrial amb 4.117 persones que representa el 34,16%. Durant aquest mes ha estat el sector de la construcció el que ha tingut major importància en l'increment del nivell d'atur en relació al mes de juliol, degut a la finalització de contractes durant el període de vacances estivals.

Pel que fa a les persones que busquen la primera feina, han tingut un descens del 3,64%, amb 32 persones aturades menys, degut principalment a contractes de substitució per cobrir les vacances del personal de les empreses.

Quadre 3.15 Atur enregistrat a la demarcació de Terrassa, Catalunya i Espanya, per sectors d'activitat. Agost de 2002

	Agricultura	Indústria	Construcció	Serveis	Sense oc.		Total
					Ant.		
Demarcació	29	4,117	1,183	5,875	848		12,052
Catalunya	1,120	51,785	18,324	108,235	14,902		194,366
Espanya	38,433	255,655	171,586	863,359	222,969		1,552,002

Font: Departament de Treball de la Generalitat de Catalunya i elaboració pròpia

Quadre 3.16 Variació mensual i anual de l'atur enregistrat, per sectors d'activitat Agost de 2002

	agost-01	juliol-02	agost-02	Variació mensual	Variació anual	% variació mensual	% variació anual
Agricultura	47	30	29	-1	-18	-3.33%	-38.30%
Indústria	3,847	4,033	4,117	84	270	2.08%	7.02%
Construcció	1,019	1,078	1,183	105	164	9.74%	16.09%
Serveis	5,149	5,897	5,875	-22	726	-0.37%	14.10%
Sense oc. Anterior	722	880	848	-32	126	-3.64%	17.45%
Total	10,784	11,918	12,052	134	1,268	1.12%	11.76%

Font: Departament de Treball de la Generalitat de Catalunya i elaboració pròpia

Quadre 3.17 Atur enregistrat per subsectors d'activitat Agost de 2002

	agost-01	juliol-02	agost-02	Variació mensual	Variació anual	% variació mensual	% variació anual
Agric. i ram.	46	29	28	-1	-18	-3.45%	-39.13%
Pesca	1	1	1	0	0	0.00%	0.00%
Ind. extractives	10	9	9	0	-1	0.00%	-10.00%
Ind. Manufact.	3,821	4,006	4,090	84	269	2.10%	7.04%
Electr., gas i aigua	16	18	18	0	2	0.00%	12.50%
Construcció	1,019	1,078	1,183	105	164	9.74%	16.09%
Comerç, rep.	1,337	1,430	1,458	28	121	1.96%	9.05%
Hoteleria	413	459	429	-30	16	-6.54%	3.87%
Transport i com.	214	275	257	-18	43	-6.55%	20.09%
Mediació financera	72	69	72	3	0	4.35%	0.00%
Immobilitàries	1,905	2,277	2,334	57	429	2.50%	22.52%
Administració	171	173	163	-10	-8	-5.78%	-4.68%
Educació	325	346	336	-10	11	-2.89%	3.38%
Act. Sanitàries	239	296	281	-15	42	-5.07%	17.57%
Altres act. Socials	439	542	513	-29	74	-5.35%	16.86%
Personal domèstic	34	29	31	2	-3	6.90%	-8.82%
Org. Extraterritorials	0	1	1	0	1	0.00%	n/a
Sens ocup. anterior	722	880	848	-32	126	-3.64%	17.45%
TOTAL	10,784	11,918	12,052	134	1,268	1.12%	11.76%

Font: Departament de Treball de la Generalitat de Catalunya i elaboració pròpia

Quadre 3.18 Atur enregistrat a les poblacions de la demarcació de Terrassa, per sectors d'activitat. Agost de 2002

Població	Agricultura	Indústria	Construcció	Serveis	Sense oc.		Total
					Ant.		
Castellbisbal	1	79	22	153	30		285
Gallifa	0	1	1	0	0		2
Matadepera	1	32	8	48	18		107
Olesa de Montserrat	1	218	53	317	51		640
Rellinars	0	9	1	3	1		14
Rubí	4	779	246	1,133	116		2,278
St Cugat del Vallès	5	311	73	976	113		1,478
St Llorenç Savall	0	25	9	16	2		52
Terrassa	16	2,531	725	3,082	484		6,838
Ullastrell	0	13	2	16	6		37
Vacarisses	0	30	14	57	6		107
Viladecavalls	1	89	29	74	21		214
Total	29	4,117	1,183	5,875	848		12,052

L'atur per sexe i edat

Durant el mes d'agost el 61,67% de les persones aturades corresponen a persones del sexe femení amb 7.433, mentre que el 38,33% corresponen a persones del sexe masculí amb 4.619.

L'evolució de les xifres d'atur durant el mes d'agost mostren resultats diferents per a cada un des sexes. Pel que fa als homes, han seguit una evolució a l'augment tant en relació al mes de juliol passat tant en relació al mes d'agost de l'any 2001, enregistrant-se augments en gairebé en tots els grups d'edat.

Pel que fa a les dones, han enregistrat un descens en el nivell d'atur en relació al mes de juliol, tot i que molt lleuger, centrat principalment entre les dones de més de 35 anys.

Quadre 3.19 Atur enregistrat per sexe i edat
Agost de 2002

TOTAL	Homes	%	%Homes	Dones	%	%Dones	Total	%
MENYS 20 ANYS	111	0.92%	2.40%	87	0.72%	1.17%	198	1.64%
20-24 ANYS	463	3.84%	10.02%	575	4.77%	7.74%	1,038	8.61%
25-29 ANYS	679	5.63%	14.70%	1,144	9.49%	15.39%	1,823	15.13%
30-34 ANYS	581	4.82%	12.58%	1,208	10.02%	16.25%	1,789	14.84%
35-39 ANYS	512	4.25%	11.08%	1,002	8.31%	13.48%	1,514	12.56%
40-44 ANYS	409	3.39%	8.85%	783	6.50%	10.53%	1,192	9.89%
45-49 ANYS	399	3.31%	8.64%	695	5.77%	9.35%	1,094	9.08%
50-54 ANYS	415	3.44%	8.98%	804	6.67%	10.82%	1,219	10.11%
55-59 ANYS	608	5.04%	13.16%	888	7.37%	11.95%	1,496	12.41%
MÉS 59 ANYS	442	3.67%	9.57%	247	2.05%	3.32%	689	5.72%
TOTAL	4,619	38.33%	100.00%	7,433	61.67%	100.00%	12,052	100.00%

Font: Departament de Treball de la Generalitat de Catalunya i elaboració pròpia

Quadre 3.20 Variació mensual i anual de l'atur entegstrat, homes, per intervals d'edat.
Agost de 2002

TOTAL HOMES				Variació	Variació	% variació	% variació
	agost-01	juliol-02	agost-02	mensual	anual	mensual	anual
MENYS 20 ANYS	89	115	111	-4	22	-3.48%	24.72%
20-24 ANYS	378	432	463	31	85	7.18%	22.49%
25-29 ANYS	556	634	679	45	123	7.10%	22.12%
30-34 ANYS	503	564	581	17	78	3.01%	15.51%
35-39 ANYS	442	483	512	29	70	6.00%	15.84%
40-44 ANYS	389	410	409	-1	20	-0.24%	5.14%
45-49 ANYS	357	380	399	19	42	5.00%	11.76%
50-54 ANYS	405	400	415	15	10	3.75%	2.47%
55-59 ANYS	517	589	608	19	91	3.23%	17.60%
MÉS 59 ANYS	369	451	442	-9	73	-2.00%	19.78%
TOTAL	4,005	4,458	4,619	161	614	3.61%	15.33%

Font: Departament de Treball de la Generalitat de Catalunya i elaboració pròpia

Quadre 3.21 Variació mensual i anual de l'atur enregistrat, dones, per intervals d'edat.
Agost de 2002

TOTAL DONES				Variació	Variació	% variació	% variació
	agost-01	juliol-02	agost-02	mensual	anual	mensual	anual
MENYS 20 ANYS	98	94	87	-7	-11	-7.45%	-11.22%
20-24 ANYS	568	538	575	37	7	6.88%	1.23%
25-29 ANYS	1,066	1,105	1,144	39	78	3.53%	7.32%
30-34 ANYS	1,073	1,184	1,208	24	135	2.03%	12.58%
35-39 ANYS	892	1,026	1,002	-24	110	-2.34%	12.33%
40-44 ANYS	745	809	783	-26	38	-3.21%	5.10%
45-49 ANYS	618	717	695	-22	77	-3.07%	12.46%
50-54 ANYS	793	850	804	-46	11	-5.41%	1.39%
55-59 ANYS	745	889	888	-1	143	-0.11%	19.19%
MÉS 59 ANYS	181	248	247	-1	66	-0.40%	36.46%
TOTAL	6,779	7,460	7,433	-27	654	-0.36%	9.65%

Font: Departament de Treball de la Generalitat de Catalunya i elaboració pròpia

Quadre 3.22 Atur enregistrat a la demarcació de Terrassa per intervals d'edat
Agost de 2002

Població					TOTAL					TOTAL
	<25	25-44	45-59	>59	HOMES	<25	25-44	45-59	>59	DONES
Castellbisbal	24	51	22	9	106	20	114	38	7	179
Gallifa	1	1	0	0	2	0	0	0	0	0
Matadepera	4	8	25	6	43	5	31	25	3	64
Olesa de Montserrat	43	111	68	29	251	44	214	118	13	389
Rellinars	0	2	4	3	9	0	4	1	0	5
Rubí	129	381	280	73	863	150	762	450	53	1,415
St Cugat del Vallès	62	296	207	52	617	65	545	224	27	861
St Llorenç Savall	4	17	4	4	29	0	11	11	1	23
Terrassa	286	1,249	765	257	2,557	362	2,329	1,451	139	4,281
Ullastrell	1	8	5	0	14	0	14	8	1	23
Vacarisses	6	18	10	3	37	10	42	17	1	70
Viladecavalls	14	39	32	6	91	6	71	44	2	123
Total	574	2,181	1,422	442	4,619	662	4,137	2,387	247	7,433

Font: Departament de Treball de la Generalitat de Catalunya i elaboració pròpia

L'atur per nivell d'estudis

Les persones amb estudis fins a certificat escolar i fins a EGB són les que agrupen el major nivell d'atur amb el 77,83% del total. Pel que fa a les persones amb certificat escolar han estat 6.322 persones mentre que les persones amb estudis fins a EGB ha estat 3.057.

Quadre 3.23 Atur enregistrat per nivell d'estudis
Agost de 2002

	Total	%
SENSE ESTUDIS	4	0.03%
PRIMARIS	326	2.70%
CERT. ESCOLAR	6,322	52.46%
E.G.B.	3,057	25.37%
B.U.P.	970	8.05%
F.P.	814	6.75%
TIT. GRAU MIG	241	2.00%
TIT. GRAU SUPER.	318	2.64%
TOTAL	12,052	100.00%

Font: Departament de Treball de la Generalitat de Catalunya i elaboració pròpia

**Quadre 3.24 Variació mensual i anual de l'atur per nivell d'estudis
Agost de 2002**

	agost-01	juliol-02	agost-02	Variació mensual	Variació anual	% variació mensual	% variació anual
SENSE ESTUDIS	7	4	4	0	-3	0.00%	-42.86%
PRIMARIS	206	325	326	1	120	0.31%	58.25%
CERT. ESCOLAR	5,584	6,257	6,322	65	738	1.04%	13.22%
E.G.B.	2,741	3,000	3,057	57	316	1.90%	11.53%
B.U.P.	960	976	970	-6	10	-0.61%	1.04%
F.P.	745	788	814	26	69	3.30%	9.26%
TIT. GRAU MIG	263	249	241	-8	-22	-3.21%	-8.37%
TIT. GRAU SUPER.	278	319	318	-1	40	-0.31%	14.39%
TOTAL	10,784	11,918	12,052	134	1,268	1.12%	11.76%

Font: Departament de Treball de la Generalitat de Catalunya i elaboració pròpia

4. La contractació laboral en els mesos de juliol i agost de 2002

La contractació laboral en el mes de juliol

Durant el mes de juliol s'han formalitzat a la demarcació de Terrassa un total de 10.559 contractes laborals, 1.486 dels quals corresponen a contractació indefinida i 9.073 corresponen a contractació temporal. L'índex de temporalitat ha quedat fixat en el 14,07%, superior tant a l'enregistrat a Catalunya com a Espanya.

El ritme de contractació a la demarcació en relació al mes de juny augmenta sensiblement mentre que en relació al mes de juliol de l'any 2001 el descens del nivell de contractació arriba gairebé al 15%.

**Quadre 4.1 Contractació laboral a la demarcació de Terrassa, Catalunya i Espanya
Juliol de 2002**

Total contractació				Variació	Variació	% variació	% variació
	juliol-01	juny-02	juliol-02	mensual	anual	mensual	anual
Demarcació	12,416	9,159	10,559	1,400	-1,857	15.29%	-14.96%
Catalunya	204,360	155,027	203,875	48,848	-485	31.51%	-0.24%
España	1,258,279	1,074,375	1,317,913	243,538	59,634	22.67%	4.74%
Contractació fixa							
Demarcació	1,527	1,436	1,486	50	-41	3.48%	-2.69%
Catalunya	23,503	20,916	23,295	2,379	-208	11.37%	-0.88%
España	102,556	95,169	101,701	6,532	-855	6.86%	-0.83%
Contractació temporal							
Demarcació	10,889	7,723	9,073	1,350	-1,816	17.48%	-16.68%
Catalunya	180,857	134,111	180,580	46,469	-277	34.65%	-0.15%
España	1,155,723	979,206	1,216,212	237,006	60,489	24.20%	5.23%
Índex de temporalitat							
Demarcació	12.30%	15.68%	14.07%				
Catalunya	11.50%	13.49%	11.43%				
España	8.15%	8.86%	7.72%				

Font: Departament de Treball de la Generalitat de Catalunya i elaboració pròpia

**Quadre 4.2 Contractació laboral per municipis de la demarcació
Juliol de 2002**

Població	Contractes temporals	Contractes fixes	Total contractació	Índex de temporalitat
Castellbisbal	247	28	275	10.18%
Gallifa	3	0	3	0.00%
Matadepera	13	0	13	0.00%
Olesa de Montserrat	40	7	47	14.89%
Rellinars	1	0	1	0.00%
Rubí	2,343	209	2,552	8.19%
St Cugat del Vallès	1,661	553	2,214	24.98%
St Llorenç Savall	13	1	14	7.14%
Terrassa	4,684	662	5,346	12.38%
Ullastrell	5	0	5	0.00%
Vacarisses	36	9	45	20.00%
Viladecavalls	27	17	44	38.64%
Total	9,073	1,486	10,559	14.07%

Font: Departament de Treball de la Generalitat de Catalunya i elaboració pròpia

Quadre 4.3 Variació mensual i anual de la contractació laboral, per municipis de la demarcació de Terrassa
Juliol de 2002

Població	Població			Variació mensual	Variació anual	% variació mensual	% variació anual
	juliol-01	juny-02	juliol-02				
Castellbisbal	290	259	275	16	-15	6.18%	-5.17%
Gallifa	0	0	3	3	3	n/a	n/a
Matadepera	17	14	13	-1	-4	-7.14%	-23.53%
Olesa de Montserrat	122	119	47	-72	-75	-60.50%	-61.48%
Rellinars	0	1	1	0	1	0.00%	n/a
Rubí	2,357	1,627	2,552	925	195	56.85%	8.27%
St Cugat del Vallès	2,689	1,965	2,214	249	-475	12.67%	-17.66%
St Llorenç Savall	9	11	14	3	5	27.27%	55.56%
Terrassa	6,553	5,101	5,346	245	-1,207	4.80%	-18.42%
Ullastrell	24	2	5	3	-19	150.00%	-79.17%
Vacarisses	54	31	45	14	-9	45.16%	-16.67%
Viladecavalls	301	29	44	15	-257	51.72%	-85.38%
Total	12,416	9,159	10,559	1,400	-1,857	15.29%	-14.96%

Font: Departament de Treball de la Generalitat de Catalunya i elaboració pròpia

La contractació laboral per sectors d'activitat

El sector serveis ha agrupat al 78,88% del total de contractes amb 8.329 seguit pel sector de la construcció amb 1.142 contractes que representen el 10,82% del total. Pel que fa a la indústria, s'han formalitzat 1.045 contractes que representen el 9,90% del total.

Durant aquest mes el sector serveis ha estat el motor que ha marcat el ritme de la contractació amb un augment de gairebé el 22% en relació al mes de juny. Malgrat aquest augment, el ritme de variació anyal en aquest sector és un descens de més del 12% en relació al mes de juliol passat, mentre que en el sector industrial supera el 41% de descens.

Quadre 4.4 Contractació laboral per sectors d'activitat i per municipis de la demarcació
Juliol de 2002

Població	Agricultura	Indústria	Construcció	Serveis	Total
Castellbisbal	0	59	40	176	275
Gallifa	0	3	0	0	3
Matadepera	2	2	2	7	13
Olesa de Montserrat	0	7	5	35	47
Rellinars	0	0	1	0	1
Rubí	4	309	223	2016	2,552
St Cugat del Vallès	25	123	82	1,984	2,214
St Llorenç Savall	0	5	5	4	14
Terrassa	11	512	775	4,048	5,346
Ullastrell	1	0	0	4	5
Vacarisses	0	7	8	30	45
Viladecavalls	0	18	1	25	44
Total	43	1,045	1,142	8,329	10,559

Font: Departament de Treball de la Generalitat de Catalunya i elaboració pròpia

**Quadre 4.5 Variació mensual i anual de la contractació laboral per sectors d'activitat
Juliol de 2002**

	juliol-01	juny-02	juliol-02	Variació mensual	Variació anual	% variació mensual	% variació anual
Agricultura	41	35	43	8	2	22.86%	4.88%
Indústria	1,777	1,094	1,045	-49	-732	-4.48%	-41.19%
Construcció	1,059	1,185	1,142	-43	83	-3.63%	7.84%
Serveis	9,539	6,845	8,329	1,484	-1,210	21.68%	-12.68%
Total	12,416	9,159	10,559	1,400	-1,857	15.29%	-14.96%

Font: Departament de Treball de la Generalitat de Catalunya i elaboració pròpia

La contractació laboral per tipus de contracte

El tipus de contracte més utilitzat durant el mes de juliol ha estat el contracte eventual per circumstàncies de la producció amb 3.635 contractes que representen el 34,43% del total seguit del contracte per obra o servei amb 2.409 contractes que representen el 22,81% del total. Per la seva banda el contracte a temps parcial indefinit ha representat durant el mes de juliol el 19,20% del total de contractació amb 2.027 contractes formalitzats.

**Quadre 4.6 Contractació laboral per tipus de contracte
Juliol de 2002**

TOTAL	juliol-01	juny-02	juliol-02	Variació mensual	Variació anual	% variació mensual	% variació anual
Altres	141	28	47	19	-94	67.86%	-66.67%
Convertits en indefinits	776	637	617	-20	-159	-3.14%	-20.49%
Eventuals circ. producció	4,506	2,944	3,635	691	-871	23.47%	-19.33%
Foment contract. Indefinida	185	235	216	-19	31	-8.09%	16.76%
Formació	124	79	86	7	-38	8.86%	-30.65%
indef. aturats sit. excl. Social	2	0	0	0	-2	n/a	-100.00%
Indefinits minusvàlids	6	2	7	5	1	250.00%	16.67%
Indefinit minusvàlid en CET	2	1	0	-1	-2	-100.00%	-100.00%
Interinitat	921	579	751	172	-170	29.71%	-18.46%
Obra o servei	2,499	2,076	2,409	333	-90	16.04%	-3.60%
Ordinari temps indefinit	405	283	268	-15	-137	-5.30%	-33.83%
Pràctiques	65	42	86	44	21	104.76%	32.31%
Relleu	1	7	0	-7	-1	-100.00%	-100.00%
Temp.aturats sit. excl. Social	1	2	1	-1	0	-50.00%	0.00%
Temp. bonificats minusvàlids	9	5	8	3	-1	60.00%	-11.11%
Temporals d'inserció	0	14	22	8	22	57.14%	n/a
Temporal minusvàlid en CET	3	2	0	-2	-3	-100.00%	-100.00%
Temps parcial indefinit	151	278	378	100	227	35.97%	150.33%
Temps parcial temporal	2,619	1,945	2,027	82	-592	4.22%	-22.60%
TOTAL	12,416	9,159	10,559	1,400	-1,857	15.29%	-14.96%

Font: Departament de Treball de la Generalitat de Catalunya i elaboració pròpia

Pel que fa a la contractació per sexes, el 53,72% del total corresponen a persones del sexe masculí mentre que el 46,28% del total corresponen a persones del sexe femení. La contractació masculina es concentra en els contractes eventuals per circumstàncies de la producció i en els contractes per obra i servei, mentre que la contractació femenina ho fa en els contractes eventuals per circumstàncies de la producció en els contractes a temps parcial temporal.

Pel que fa a la contractació fixa per sexes, el 52,02% d'aquest tipus de contracte correspon a contractació masculina, mentre que el 47,98% correspon a contractació femenina, proporcions que es mantenen similars en relació a períodes anteriors.

**Quadre 4.7 Contractació laboral per tipus de contracte, homes
Juliol de 2002**

TOTAL HOMES	juliol-01	juny-02	juliol-02	Variació mensual	Variació anual	% variació mensual	% variació anual
Altres	78	14	17	3	-61	21.43%	-78.21%
Convertits en indefinits	466	376	366	-10	-100	-2.66%	-21.46%
Eventuals circ. producció	2,606	1,734	2,048	314	-558	18.11%	-21.41%
Foment contract. Indefinida	70	117	90	-27	20	-23.08%	28.57%
Formació	95	63	70	7	-25	11.11%	-26.32%
indef. aturats sit. excl. Social	1	0	0	0	-1	n/a	-100.00%
Indefinits minusvàlids	3	1	5	4	2	400.00%	66.67%
Indefinit minusvàlid en CET	1	1	0	-1	-1	-100.00%	-100.00%
Interinitat	251	161	225	64	-26	39.75%	-10.36%
Obra o servei	1,686	1,520	1,744	224	58	14.74%	3.44%
Ordinari temps indefinit	261	189	197	8	-64	4.23%	-24.52%
Pràctiques	25	26	43	17	18	65.38%	72.00%
Relleu	1	5	0	-5	-1	-100.00%	-100.00%
Temp.aturats sit. excl. Social	1	1	1	0	0	0.00%	0.00%
Temp. bonificats minusvàlids	3	4	4	0	1	0.00%	33.33%
Temporals d'inserció	0	1	18	17	18	1700.00%	n/a
Temporal minusvàlid en CET	1	1	0	-1	-1	-100.00%	-100.00%
Temps parcial indefinit	51	80	115	35	64	43.75%	125.49%
Temps parcial temporal	861	724	729	5	-132	0.69%	-15.33%
TOTAL	6,461	5,018	5,673	655	-788	13.05%	-12.20%

Font: Departament de Treball de la Generalitat de Catalunya i elaboració pròpia

**Quadre 4.8 Contractació laboral per tipus de contracte, dones
Juliol de 2002**

TOTAL DONES	juliol-01	juny-02	juliol-02	Variació mensual	Variació anual	% variació mensual	% variació anual
Altres	63	14	30	16	-33	114.29%	-52.38%
Convertits en indefinits	310	261	251	-10	-59	-3.83%	-19.03%
Eventuals circ. producció	1,900	1,210	1,587	377	-313	31.16%	-16.47%
Foment contract. Indefinida	115	118	126	8	11	6.78%	9.57%
Formació	29	16	16	0	-13	0.00%	-44.83%
indef. aturats sit. excl. Social	1	0	0	0	-1	n/a	-100.00%
Indefinits minusvàlids	3	1	2	1	-1	100.00%	-33.33%
Indefinit minusvàlid en CET	1	0	0	0	-1	n/a	-100.00%
Interinitat	670	418	526	108	-144	25.84%	-21.49%
Obra o servei	813	556	665	109	-148	19.60%	-18.20%
Ordinari temps indefinit	144	94	71	-23	-73	-24.47%	-50.69%
Pràctiques	40	16	43	27	3	168.75%	7.50%
Relleu	0	2	0	-2	0	-100.00%	n/a
Temp.aturats sit. excl. Social	0	1	0	-1	0	-100.00%	n/a
Temp. bonificats minusvàlids	6	1	4	3	-2	300.00%	-33.33%
Temporals d'inserció	0	13	4	-9	4	-69.23%	n/a
Temporal minusvàlid en CET	2	1	0	-1	-2	-100.00%	-100.00%
Temps parcial indefinit	100	198	263	65	163	32.83%	163.00%
Temps parcial temporal	1,758	1,221	1,298	77	-460	6.31%	-26.17%
TOTAL	5,955	4,141	4,886	745	-1,069	17.99%	-17.95%

Font: Departament de Treball de la Generalitat de Catalunya i elaboració pròpia

La contractació laboral per edats

Durant el mes de juliol han estat les persones entre 19 i 24 anys les que han agrupat el major nombre de contractes amb 3.129, el que representa gairebé el 30% del total de contractació laboral d'aquest mes. Tots els grups d'edat han tingut variacions positives en relació al mes de juny, excepte entre les persones de 30 a 44 anys. En relació al mes de juliol de l'any 2001 el nombre de contractes ha baixat per a tots els grups d'edat.

**Quadre 4.9 Contractació laboral per intervals d'edat
Juliol de 2002**

	juliol-01	juny-02	juliol-02	Variació mensual	Variació anual	% variació mensual	% variació anual
Fins a 19	2,419	1,117	1,888	771	-531	69.02%	-21.95%
Majors de 19 i fins a 24	3,782	2,395	3,128	733	-654	30.61%	-17.29%
De 25 i fins a 29	2,401	2,032	2,067	35	-334	1.72%	-13.91%
De 30 i fins a 44	2,798	2,719	2,558	-161	-240	-5.92%	-8.58%
A partir de 45	1,016	896	918	22	-98	2.46%	-9.65%
TOTAL	12,416	9,159	10,559	1,400	-1,857	15.29%	-14.96%

Font: Departament de Treball de la Generalitat de Catalunya i elaboració pròpia

La contractació laboral per durada de contracte

El 43.61% del total de contractes han estat contractes fins a tres mesos de durada amb un augment de més del 30% en relació al mes de juny. Això és indicador de què molts dels contractes que es formalitzen durant aquesta època de l'any són contractes de substitució per cobrir el període de vacances estivals.

**Quadre 4.10 Variació mensual i anual de la contractació laboral per durada de contracte
Juliol de 2002**

	juliol-01	juny-02	juliol-02	Variació mensual	Variació anual	% variació mensual	% variació anual
Fins a 1 mes	2,633	1,662	2,238	576	-395	34.66%	-15.00%
Més d' 1 mes i fins a 3 mesos	2,933	1,822	2,366	544	-567	29.86%	-19.33%
Més de 3 i fins a 6 mesos	1,587	1,279	1,175	-104	-412	-8.13%	-25.96%
Més de 6 i fins a 12 mesos	311	232	174	-58	-137	-25.00%	-44.05%
Més de 12 i fins a 18 mesos	14	1	1	0	-13	0.00%	-92.86%
Més de 18 i fins a 24 mesos	3	3	1	-2	-2	-66.67%	-66.67%
Més de 24 mesos	3	10	4	-6	1	-60.00%	33.33%
Indeterminat	3,405	2,714	3,114	400	-291	14.74%	-8.55%
Indefinit	1,527	1,436	1,486	50	-41	3.48%	-2.69%
Total	12,416	9,159	10,559	1,400	-1,857	15.29%	-14.96%

Font: Departament de Treball de la Generalitat de Catalunya i elaboració pròpia

La contractació laboral en el mes d'agost de 2002

Durant el mes d'agost s'han formalitzat 8.178 contractes laborals 1.234 dels quals corresponen a contractació fixa i 6.944 a contractes temporals, quedant situat l'índex de temporalitat en el 15,09%.

El nombre absolut de contractes ha baixat en relació al mes de juliol en 2.381 contractes el que representa un descens de gairebé el 23%, seguint amb la tendència a la baixa del nombre de contractes iniciada en el mes de maig i que si evoluciona segons tendències d'anys anteriors, el ritme de contractació es pot animar en els propers mesos fins a arribar al mes de desembre.

En canvi, en relació a l'any 2001, el nombre de contractes ha estat un 52,15% superior, amb 2.803 contractes més, que han afectat a tots els sectors d'activitat.

**Quadre 4.11 Contractació laboral a la demarcació de Terrassa, Catalunya i Espanya
Agost de 2002**

Total contractació	agost-01	juliol-02	agost-02	Variació mensual	Variació anual	% variació mensual	% variació anual
Demarcació	5,375	10,559	8,178	-2,381	2,803	-22.55%	52.15%
Catalunya	146,041	203,875	143,067	-60,808	-2,974	-29.83%	-2.04%
Espanya	1,061,690	1,317,913	1,019,106	-298,807	-42,584	-22.67%	-4.01%
Contractació fixa							
Demarcació	635	1,486	1,234	-252	599	-16.96%	94.33%
Catalunya	16,724	23,295	15,684	-7,611	-1,040	-32.67%	-6.22%
Espanya	85,867	101,701	78,792	-22,909	-7,075	-22.53%	-8.24%
Contractació temporal							
Demarcació	4,740	9,073	6,944	-2,129	2,204	-23.47%	46.50%
Catalunya	129,317	180,580	127,383	-53,197	-1,934	-29.46%	-1.50%
Espanya	975,823	1,216,212	940,314	-275,898	-35,509	-22.69%	-3.64%
Índex de temporalitat							
Demarcació	11.81%	14.07%	15.09%				
Catalunya	11.45%	11.43%	10.96%				
Espanya	8.09%	7.72%	7.73%				

Font: Departament de Treball de la Generalitat de Catalunya i elaboració pròpia

**Quadre 4.12 Contractació laboral per municipis de la demarcació
Agost de 2002**

Població	Contractes temporals	Contractes fixes	Total contractació	Índex de temporalitat
Castellbisbal	149	11	160	6.88%
Gallifa	3	0	3	0.00%
Matadepera	4	2	6	33.33%
Olesa de Montserrat	22	4	26	15.38%
Rellinars	2	0	2	0.00%
Rubí	1,324	119	1,443	8.25%
St Cugat del Vallès	1,679	578	2,257	25.61%
St Llorenç Savall	9	4	13	30.77%
Terrassa	3,701	504	4,205	11.99%
Ullastrell	1	0	1	0.00%
Vacarisses	7	1	8	12.50%
Viladecavalls	43	11	54	20.37%
Total	6,944	1,234	8,178	15.09%

Font: Departament de Treball de la Generalitat de Catalunya i elaboració pròpia

Quadre 4.13 Variació mensual i anual de la contractació laboral, per municipis de la demarcació de Terrassa
Agost de 2002

Població	agost-01	juliol-02	agost-02	Variació mensual	Variació anual	% variació mensual	% variació anual
Castellbisbal	292	275	160	-115	-132	-41.82%	-45.21%
Gallifa	0	3	3	0	3	0.00%	n/a
Matadepera	9	13	6	-7	-3	-53.85%	-33.33%
Olesa de Montserrat	103	47	26	-21	-77	-44.68%	-74.76%
Rellinars	1	1	2	1	1	100.00%	100.00%
Rubí	1,438	2,552	1,443	-1,109	5	-43.46%	0.35%
St Cugat del Vallès	1,657	2,214	2,257	43	600	1.94%	36.21%
St Llorenç Savall	4	14	13	-1	9	-7.14%	225.00%
Terrassa	1,844	5,346	4,205	-1,141	2,361	-21.34%	128.04%
Ullastrell	1	5	1	-4	0	-80.00%	0.00%
Vacarisses	17	45	8	-37	-9	-82.22%	-52.94%
Viladecavalls	9	44	54	10	45	22.73%	500.00%
Total	5,375	10,559	8,178	-2,381	2,803	-22.55%	52.15%

Font: Departament de Treball de la Generalitat de Catalunya i elaboració pròpia

La contractació laboral per sectors d'activitat

El sector serveis ha agrupat durant aquest mes al 80,69% del total de contractes amb 6.599 amb una davallada de més del 20% en relació al mes de juliol. El sector de la construcció ha estat el segon segons el nombre de contractes, amb 912 contractes que representa el 11,15% del total. Per últim, en el sector de la indústria s'han formalitzat 643 contractes que representen el 7.86% del total.

Com ja s'ha comentat, en relació al mes d'agost de l'any 2001 el nombre de contractes ha augmentat en un 52,15%, centrant-se principalment en el sector serveis.

Quadre 4.14 Contractació laboral per sectors d'activitat i per municipis de la demarcació
Agost de 2002

Població	Agricultura	Indústria	Construcció	Serveis	Total
Castellbisbal	1	34	14	111	160
Gallifa	0	0	0	3	3
Matadepera	0	3	1	2	6
Olesa de Montserrat	0	2	2	22	26
Rellinars	0	0	0	2	2
Rubí	1	217	117	1,108	1,443
St Cugat del Vallès	16	62	60	2,119	2,257
St Llorenç Savall	0	3	7	3	13
Terrassa	6	290	707	3,202	4,205
Ullastrell	0	0	0	1	1
Vacarisses	0	0	2	6	8
Viladecavalls	0	32	2	20	54
Total	24	643	912	6,599	8,178

Font: Departament de Treball de la Generalitat de Catalunya i elaboració pròpia

Quadre 4.15 Variació mensual i anual de la contractació laboral, per municipis de la demarcació
Agost de 2002

	agost-01	juliol-02	agost-02	Variació mensual	Variació anual	% variació mensual	% variació anual
Agricultura	12	43	24	-19	12	-44.19%	100.00%
Indústria	519	1,045	643	-402	124	-38.47%	23.89%
Construcció	419	1,142	912	-230	493	-20.14%	117.66%
Serveis	4,425	8,329	6,599	-1,730	2,174	-20.77%	49.13%
Total	5,375	10,559	8,178	-2,381	2,803	-22.55%	52.15%

Font: Departament de Treball de la Generalitat de Catalunya i elaboració pròpia

La contractació laboral per tipus de contracte

Durant el mes d'agost el tipus de contracte més utilitzat ha estat el contracte eventual per circumstàncies de la producció amb 2.603 contractes que representen el 31,83% del total, seguit pel contracte per obra o servei amb 2.082 contractes que representen el 25,46% del total. També destaca el contracte a temps parcial indefinit amb 1.590 contractes que representen el 19,44% del total de contractes del mes d'agost.

**Quadre 4.16 Contractació laboral per tipus de contracte
Agost de 2002**

TOTAL	agost-01	juliol-02	agost-02	Variació mensual	Variació anual	% variació mensual	% variació anual
Altres	78	47	91	44	13	93.62%	16.67%
Aturats en sit. Exclusió social	0	0	0	0	0	n/a	n/a
Contractes indefinits	0	0	0	0	0	n/a	n/a
Convertits en indefinits	361	617	449	-168	88	-27.23%	24.38%
Eventuals circ. producció	1,966	3,635	2,603	-1,032	637	-28.39%	32.40%
Foment contract. Indefinida	64	216	228	12	164	5.56%	256.25%
Formació	28	86	44	-42	16	-48.84%	57.14%
Indef.aturats sit. excl. Social	1	0	0	0	-1	n/a	-100.00%
Indefinits minusvàlids	4	7	6	-1	2	-14.29%	50.00%
Indefinit minusvàlid en CET	0	0	0	0	0	n/a	n/a
Interinitat	413	751	477	-274	64	-36.48%	15.50%
Jubilació especial 64 anys	0	0	0	0	0	n/a	n/a
Minusvàlids CET	0	0	0	0	0	n/a	n/a
Minusvàlids	0	0	0	0	0	n/a	n/a
Obra o servei	1,223	2,409	2,082	-327	859	-13.57%	70.24%
Ordinari temps indefinit	138	268	201	-67	63	-25.00%	45.65%
Pràctiques	23	86	40	-46	17	-53.49%	73.91%
Relleu	0	0	0	0	0	n/a	n/a
Subst. Jubilació esp 64 anys	0	1	2	1	2	100.00%	n/a
Temp.aturats sit. excl. Social	1	1	1	0	0	0.00%	0.00%
Temp.bonificats minusvàlids	0	8	0	-8	0	-100.00%	n/a
Temporals d'inserció	0	22	14	-8	14	-36.36%	n/a
Temp. minusvàlid en CET	0	0	0	0	0	n/a	n/a
Temps parcial indefinit	67	378	350	-28	283	-7.41%	422.39%
Temps parcial temporal	1,008	2,027	1,590	-437	582	-21.56%	57.74%
TOTAL	5,375	10,559	8,178	-2,381	2,803	-22.55%	52.15%

Font: Departament de Treball de la Generalitat de Catalunya i elaboració pròpia

Per sexes, el 53,89% dels contractes s'han formalitzat entre els homes mentre que la resta, el 46,11% del total s'han formalitzat entre les dones. Destaca l'ús del contracte a temps parcial temporal entre aquest últim col·lectiu que durant el mes d'agost ha representat el 27,34% del total de contractes formalitzats entre les dones.

Pel que fa a la contractació fixa, es reparteix pràcticament al 50% entre els dos sexes, amb 618 contractes pel que fa als homes i 616 pel que fa a les dones.

Quadre 4.17 Contractació laboral, per tipus de contracte, homes
Agost de 2002

TOTAL HOMES	agost-01	juliol-02	agost-02	Variació mensual	Variació anual	% variació mensual	% variació anual
Altres	51	17	44	27	-7	158.82%	-13.73%
Aturats en sit. Exclusió social	0	0	0	0	0	n/a	n/a
Contractes indefinits	0	0	0	0	0	n/a	n/a
Convertits en indefinits	219	366	254	-112	35	-30.60%	15.98%
Eventuals circ. producció	1,114	2,048	1,436	-612	322	-29.88%	28.90%
Foment contract. Indefinida	26	90	104	14	78	15.56%	300.00%
Formació	17	70	29	-41	12	-58.57%	70.59%
Indef.aturats sit. excl. Social	1	0	0	0	-1	n/a	-100.00%
Indefinits minusvàlids	1	5	4	-1	3	-20.00%	300.00%
Indefinit minusvàlid en CET	0	0	0	0	0	n/a	n/a
Interinitat	140	225	168	-57	28	-25.33%	20.00%
Jubilació especial 64 anys	0	0	0	0	0	n/a	n/a
Minusvàlids CET	0	0	0	0	0	n/a	n/a
Minusvàlids	0	0	0	0	0	n/a	n/a
Obra o servei	806	1,744	1,522	-222	716	-12.73%	88.83%
Ordinari temps indefinit	107	197	159	-38	52	-19.29%	48.60%
Pràctiques	11	43	17	-26	6	-60.47%	54.55%
Relleu	0	0	0	0	0	n/a	n/a
Subst. Jubilació esp 64 anys	0	1	2	1	2	100.00%	n/a
Temp.aturats sit. excl. Social	1	1	1	0	0	0.00%	0.00%
Temp.bonificats minusvàlids	0	4	0	-4	0	-100.00%	n/a
Temporals d'inserció	0	18	11	-7	11	-38.89%	n/a
Temp. minusvàlid en CET	0	0	0	0	0	n/a	n/a
Temps parcial indefinit	27	115	97	-18	70	-15.65%	259.26%
Temps parcial temporal	313	729	559	-170	246	-23.32%	78.59%
TOTAL	2,834	5,673	4,407	-1,266	1,573	-22.32%	55.50%

Font: Departament de Treball de la Generalitat de Catalunya i elaboració pròpia

Quadre 4.18 Contractació laboral per tipus de contracte, dones
Agost de 2002

TOTAL DONES	agost-01	juliol-02	agost-02	Variació mensual	Variació anual	% variació mensual	% variació anual
Altres	27	30	47	17	20	56.67%	74.07%
Aturats en sit. Exclusió social	0	0	0	0	0	n/a	n/a
Contractes indefinits	0	0	0	0	0	n/a	n/a
Convertits en indefinits	142	251	195	-56	53	-22.31%	37.32%
Eventuals circ. producció	852	1,587	1,167	-420	315	-26.47%	36.97%
Foment contract. Indefinida	38	126	124	-2	86	-1.59%	226.32%
Formació	11	16	15	-1	4	-6.25%	36.36%
Indef.aturats sit. excl. Social	0	0	0	0	0	n/a	n/a
Indefinits minusvàlids	3	2	2	0	-1	0.00%	-33.33%
Indefinit minusvàlid en CET	0	0	0	0	0	n/a	n/a
Interinitat	273	526	309	-217	36	-41.25%	13.19%
Jubilació especial 64 anys	0	0	0	0	0	n/a	n/a
Minusvàlids CET	0	0	0	0	0	n/a	n/a
Minusvàlids	0	0	0	0	0	n/a	n/a
Obra o servei	417	665	560	-105	143	-15.79%	34.29%
Ordinari temps indefinit	31	71	42	-29	11	-40.85%	35.48%
Pràctiques	12	43	23	-20	11	-46.51%	91.67%
Relleu	0	0	0	0	0	n/a	n/a
Subst. Jubilació esp 64 anys	0	0	0	0	0	n/a	n/a
Temp.aturats sit. excl. Social	0	0	0	0	0	n/a	n/a
Temp.bonificats minusvàlids	0	4	0	-4	0	-100.00%	n/a
Temporals d'inserció	0	4	3	-1	3	-25.00%	n/a
Temp. minusvàlid en CET	0	0	0	0	0	n/a	n/a
Temps parcial indefinit	40	263	253	-10	213	-3.80%	532.50%
Temps parcial temporal	695	1,298	1,031	-267	336	-20.57%	48.35%
TOTAL	2,541	4,886	3,771	-1,115	1,230	-22.82%	48.41%

Font: Departament de Treball de la Generalitat de Catalunya i elaboració pròpia

La contractació laboral per edats

Durant el mes d'agost el major nombre de contractes s'ha concentrant entre les persones de 19 a 24 anys amb gairebé el 29% del total i entre les persones de 30 a 44 anys amb el 26,82% del total de contractes.

Per a tots els grups d'edat l'evolució mensual i anual del nombre de contractes ha estat en consonància segons la variació total de la contractació.

**Quadre 4.19 Contractació laboral per intervals d'edat
Agost de 2002**

	agost-01	juliol-02	agost-02	Variació mensual	Variació anual	% variació mensual	% variació anual
Fins a 19	944	1,888	1,105	-783	161	-41.47%	17.06%
Majors de 19 i fins a 24	1,558	3,128	2,370	-758	812	-24.23%	52.12%
De 25 i fins a 29	1,066	2,067	1,764	-303	698	-14.66%	65.48%
De 30 i fins a 44	1,328	2,558	2,193	-365	865	-14.27%	65.14%
A partir de 45	479	918	746	-172	267	-18.74%	55.74%
TOTAL	5,375	10,559	8,178	-2,381	2,803	-22.55%	52.15%

Font: Departament de Treball de la Generalitat de Catalunya i elaboració pròpia

La contractació laboral per durada de contracte

El major nombre de contractes formalitzats segons la seva durada han estat els contractes fins a tres mesos de durada amb el 40,47% del total, indicador de que durant aquest mes també s'han formalitzat contractes de substitució per cobrir el període de vacances estivals.

**Quadre 4.20 Contractació laboral per durada de contracte
Agost de 2002**

	agost-01	juliol-02	agost-02	Variació mensual	Variació anual	% variació mensual	% variació anual
Fins a 1 mes	1,150	2,238	1,600	-638	450	-28.51%	39.13%
Més d' 1 mes i fins a 3 mesos	1,194	2,366	1,710	-656	516	-27.73%	43.22%
Més de 3 i fins a 6 mesos	634	1,175	863	-312	229	-26.55%	36.12%
Més de 6 i fins a 12 mesos	103	174	180	6	77	3.45%	74.76%
Més de 12 i fins a 18 mesos	12	1	2	1	-10	100.00%	-83.33%
Més de 18 i fins a 24 mesos	4	1	9	8	5	800.00%	125.00%
Més de 24 mesos	2	4	2	-2	0	-50.00%	0.00%
Indeterminat	1,641	3,114	2,578	-536	937	-17.21%	57.10%
Indefinit	635	1,486	1,234	-252	599	-16.96%	94.33%
Total	5,375	10,559	8,178	-2,381	2,803	-22.55%	52.15%

Font: Departament de Treball de la Generalitat de Catalunya i elaboració pròpia