

---

# Conjuntura Econòmica de la demarcació de Terrassa

**Octubre 2002**

**Núm. 44**

<b>1.- Conjuntura del comerç al detall per als mesos de juliol i agost de 2002.</b>	<b>1</b>
<b>2.- Conjuntura industrial per als mesos de juliol i agost de 2002</b>	<b>6</b>
<b>3.- L'evolució de l'atur a la demarcació de Terrassa durant els mesos de setembre i octubre de 2002</b>	<b>14</b>
<b>4.- La contractació laboral a la demarcació de terrassa en els mesos de setembre i octubre de 2002</b>	<b>25</b>
<b>5.- Evolució de l'activitat econòmica a la demarcació de Terrassa. Activitats en l'any 2001</b>	<b>35</b>



## La Cambra

Cambra Oficial de Comerç i  
Indústria de Terrassa

La informació que conté aquest butlletí, a excepció de l'apartat d'estadístiques, fa referència a l'àmbit geogràfic de la demarcació de la Cambra Oficial de Comerç i Indústria de Terrassa el qual correspon als municipis de Castellbisbal, Gallifa, Matadepera, Olesa de Montserrat, Rellinars, Rubí, Sant Cugat del Vallés, Sant Llorenç Savall, Terrassa, Ullastrell, Vacarisses i Viladecavalls.

**Nota metodologia:**

Els resultats de conjuntura industrial i comercial són fruits de les enquestes de conjuntura industrial i del comerç al detall que les Cambres de Comerç de Catalunya elaboren cada dos mesos, treballats, però, en l'àmbit de la demarcació de la Cambra de Comerç de Terrassa.

Aquests resultats han estat obtinguts a partir d'una mostra d'empreses escollida entre el sector industrial i un altra entre el sector del comerç al detall, que han donat resposta a un qüestionari de caràcter bàsicament qualitatiu.

Es pot realitzar una validació d'ambdues mostres mitjançant eines estadístiques que permetin establir una fiabilitat de l'estudi i un marge de confiança per a un mostreig de proporcions i univers finit.

Marge d'error per a la mostra d'empreses del sector industrial és de +/-4% si considerem el nombre d'empreses i de +/-1,4% si considerem el nombre de treballadors, amb una seguretat del 95,5% de probabilitat, suposant que  $p=q=50\%$ .

Marge d'error per a la mostra d'empreses del sector del comerç al detall és de +/-12%, amb una seguretat del 95,5% de probabilitat, suposant que  $p=q=50\%$ .

# 1. Conjuntura del comerç al detall per als mesos de juliol i agost de 2002

## Dades per als mesos de juliol i agost de 2002

Els resultats de l'enquesta de conjuntura del comerç al detall per als mesos de juliol i agost són conseqüència de l'estacionalitat de l'estiu i del període de vacances. Després d'uns períodes en què els resultats mostraven una certa recuperació de l'activitat comercial, durant aquest dos mesos l'activitat del sector comerç ha disminuït sensiblement en relació als períodes anteriors d'enguany.

Els sectors que més s'han vist afectats per l'efecte de l'estacionalitat han estat el d'alimentació i parament de la llar mentre que l'activitat en el sector tèxtil s'ha mantingut en un bon nivell, gràcies a l'efecte de la temporada de rebaixes d'estiu.

Pel que fa al nivell d'existències en el magatzem en finalitzar el període analitzat, en general ha estat baix, indicador de què les vendes i les compres a proveïdors han seguit un ritme similar.

Gràfic 1.1 Marxa dels negocis durant el bimestre actual

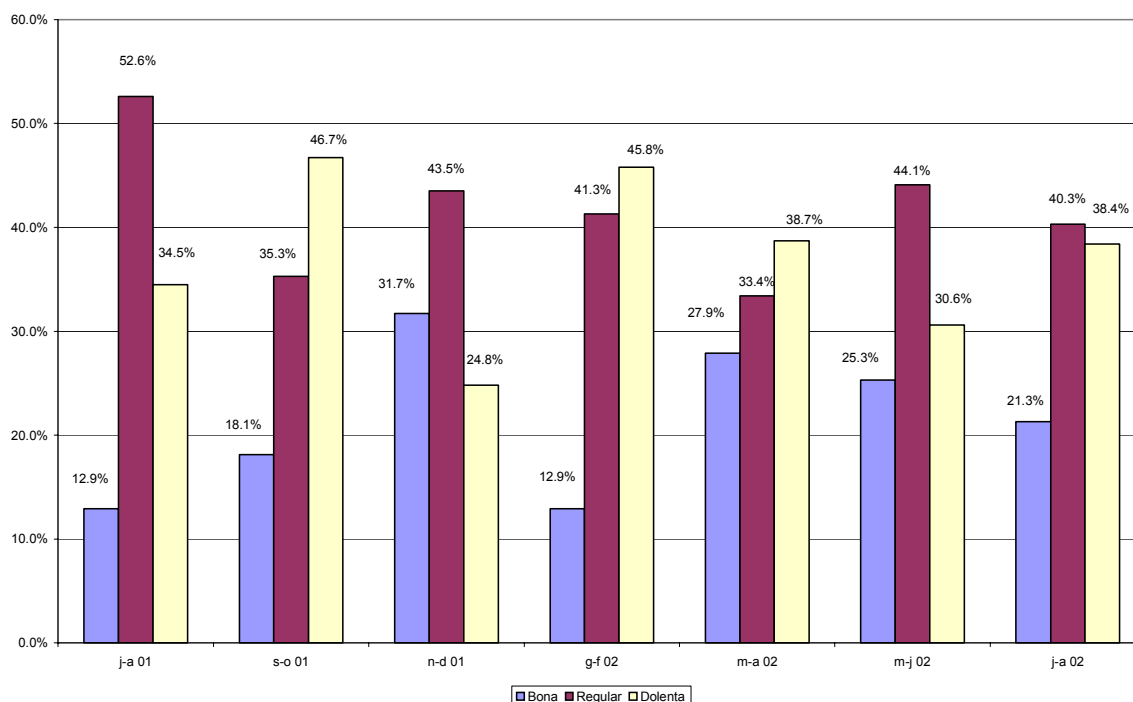

## Dades per als mesos de juliol i agost en relació als mesos de maig i juny

En relació als dos mesos anteriors la xifra de vendes ha disminuït sensiblement en general i sobretot en els sectors d'alimentació i farmàcia i drogueria i vehicles i accessoris mentre que l'efecte de l'estacionalitat ha tingut una incidència menor en les vendes realitzades per les grans superfícies comercials.

Pel que fa als preus de venda s'han mantingut estables en general per a tots els sectors d'activitat, deixant-se notar els efectes de les rebaixes d'estiu tant al sector tèxtil com al sector de grans superfícies. En aquest sentit, la variació mensual de l'índex de preus al consum ha estat del 0,3% per al mes de juliol i del 0,5% per al mes d'agost, quedant les taxes anuals en el 3,4% i el 3,6% respectivament.

Gràfic 1.2 Xifra de vendes comparada amb el bimestre anterior

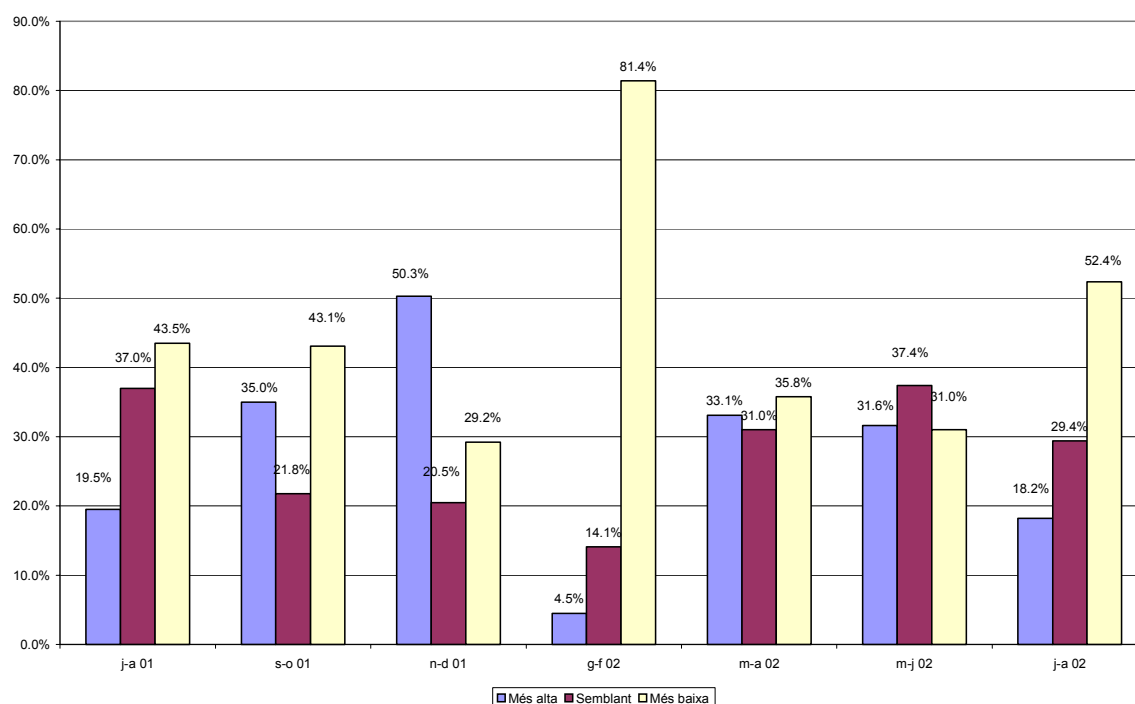

## Comparació interanual. Dades corresponents als mesos de juliol i agost en relació als mateixos mesos de l'any 2001

En relació als mesos de juliol i agost de l'any 2001 la xifra de vendes ha estat similar per a la majoria de comerços, principalment pel que fa als sectors tèxtil i grans superfícies comercials. En canvi en els sectors d'alimentació i parament de la llar, la xifra de vendes ha disminuït sensiblement.

Pel que fa al nivell d'ocupació es manté estable en tots els sectors comercials. Aquestes dades estan en consonància amb les xifres oficials d'atur i contractació per a les poblacions de la demarcació de Terrassa.

Pel que fa als preus de venda, segueix la tendència a augmentar de forma general per a tots els sectors comercials, dada que es confirma amb les xifres oficials d'evolució de l'índex de preus als consum per a aquests mesos.

**Gràfic 1.3 Xifra de vendes comparada amb l'any anterior**

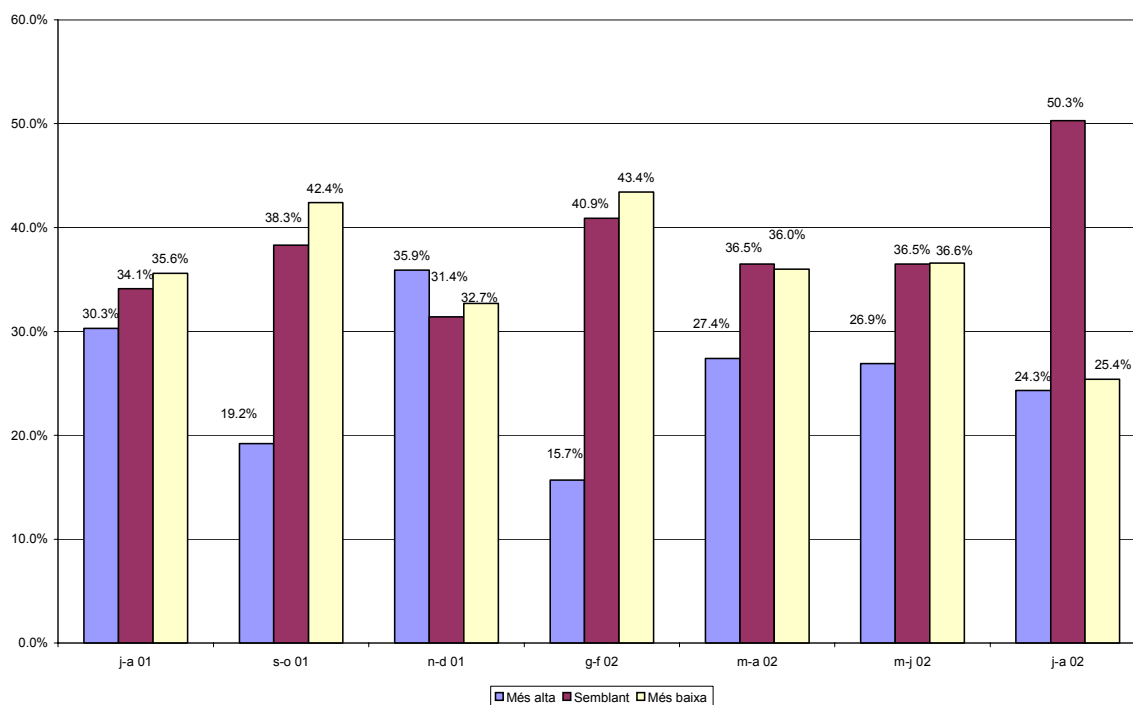

## Previsions per als propers quatre mesos

Les perspectives per als propers quatre mesos indiquen que les compres a proveïdors es mantindran a bon nivell, en previsió de que l'activitat comercial es recuperi després del període de vacances. Els preus de venda seguiran la tendència actual d'alça moderada mentre que el nivell d'ocupació seguirà estable per a tots els sectors d'activitat.

## Factors que limiten la marxa dels negocis

La debilitat de la demanda, amb gairebé el 68% de les respostes, és el factor més assenyalat pel sector comercial que ha limitat la marxa dels negocis durant els mesos de juliol i agost. Aquest és un indicador més de que durant aquest dos mesos, el factor de l'estacionalitat té una gran incidència en l'evolució de l'activitat comercial.

Altres factors assenyalats han estat l'augment de la competència 63,7%, l'augment dels costos d'explotació, 31,3% i dificultats de finançament o tresoreria amb el 16,2% de les respostes.

**Gràfic 1.4 Tendència de la marxa dels negocis per als propers quatre anys**

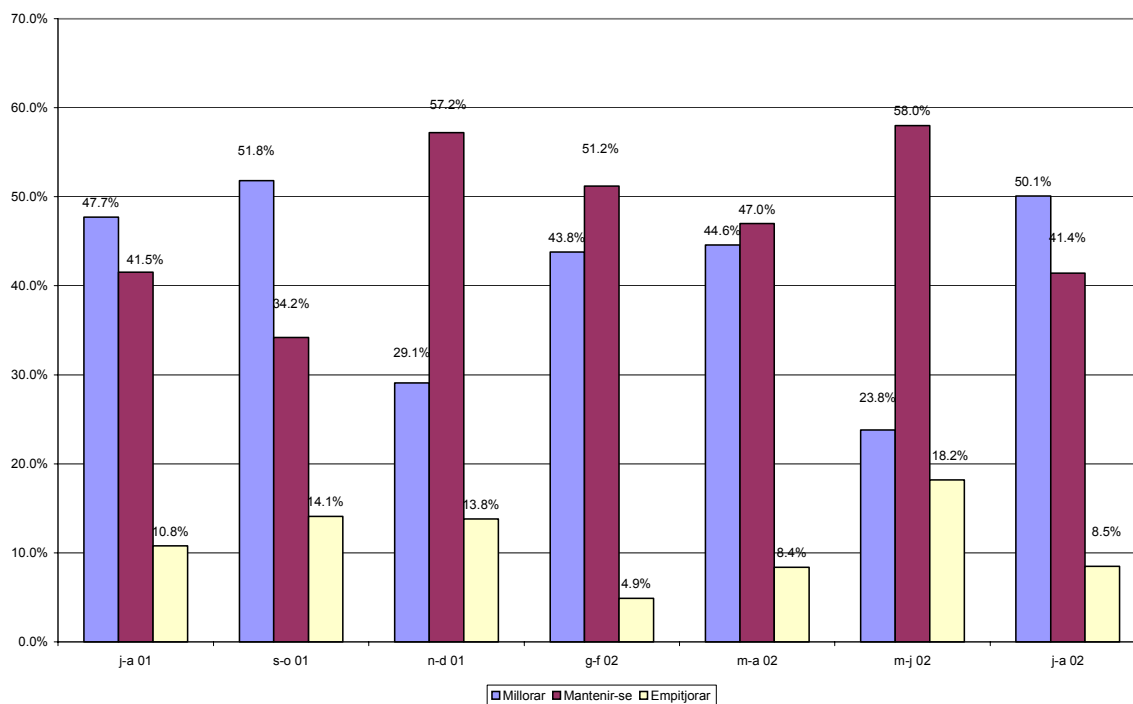

**Gràfic 1.5 Factors que limiten la marxa dels negocis**

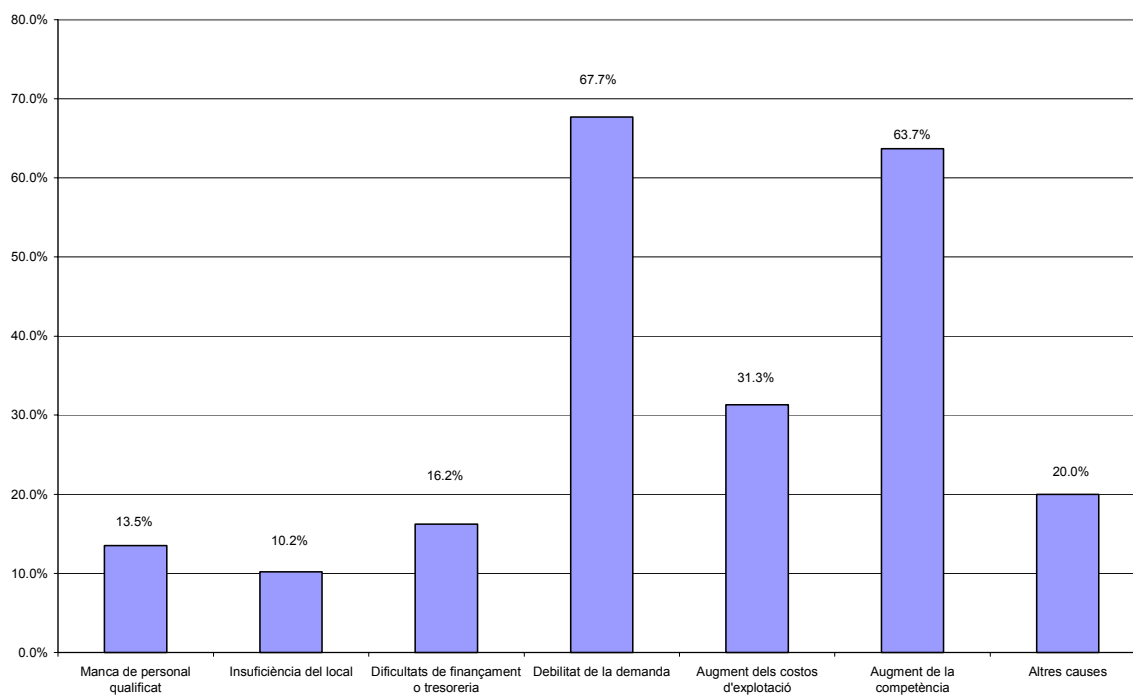

## Campanya de rebaixes durant els mesos de juliol i agost

Durant els mesos de juliol i agost ha tingut lloc la campanya de rebaixes d'estiu la qual ha estat seguida pel 73,3% dels comerços. La campanya ha estat centrada principalment en els comerços del sector tèxtil i grans superfícies, amb una incidència totalment nul·la en el sector de l'alimentació i la venda de vehicles.

Per al 37,4% comerços que han seguit la campanya de rebaixes, les vendes han augmentat, amb increments al voltant del 10%; en canvi, el 14,8% dels comerços que han fet rebaixes han vist com les vendes queien també al voltant del 10%. Per últim, un 47,8% dels comerços no han tingut variacions significatives en la xifra de vendes.

Gràfic 1.6 Seguiment de la campanya de rebaixes pel sector comerç

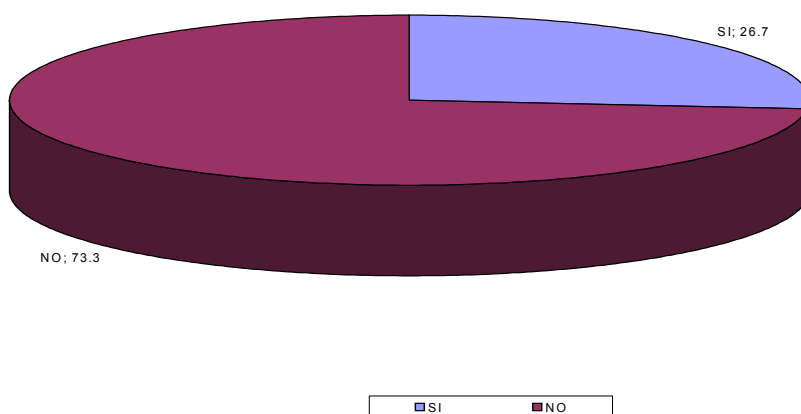

Gràfic 1.7 Incidència sobre la xifra de vendes de la campanya de rebaixes

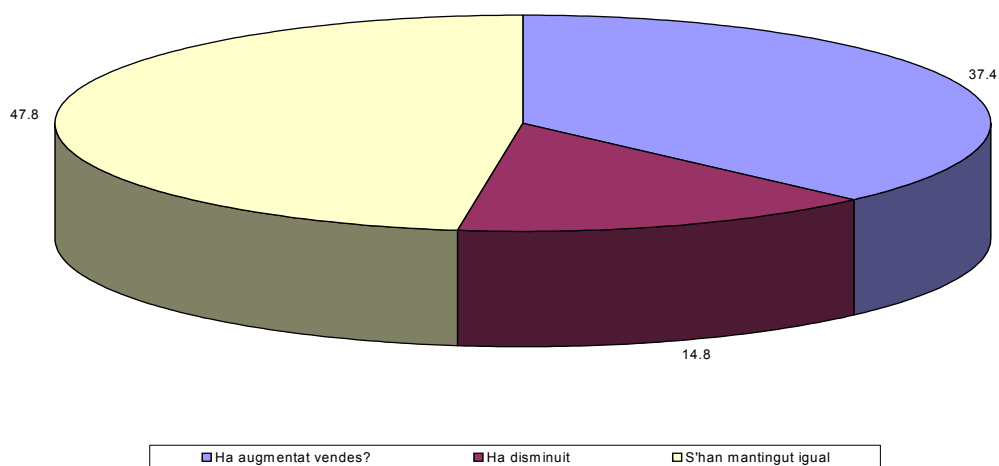

## 2. Conjuntura industrial per als mesos de juliol i agost de l'any 2002

### El conjunt de la indústria

#### Dades per als mesos de juliol i agost de 2002

Els resultats de l'enquesta de conjuntura industrial per als mesos de juliol i agost segueixen un refredament de l'activitat industrial que en aquest cas es veu reforçada aquesta situació per l'efecte de l'estacionalitat dels mesos d'estiu, període en que la majoria de les empreses fan els torns de vacances dels seus treballadors.

Durant aquest dos mesos, la cartera de comandes ha disminuït sensiblement, degut principalment a la caiguda de les comandes nacionals, mentre que es mantenen les comandes estrangeres. La cartera de comandes ha assegurant un període d'activitat de 46 dies, mentre que el grau d'ús de la capacitat productiva ha estat del 81,3%. Aquest valor és similar a l'assolit durant el mateix període de l'any passat i deixa marge per afrontar augment de producció sense necessitat de fer noves inversions en equips productius.

Gràfic 2.1 Marxa dels negocis en el conjunt de la indústria

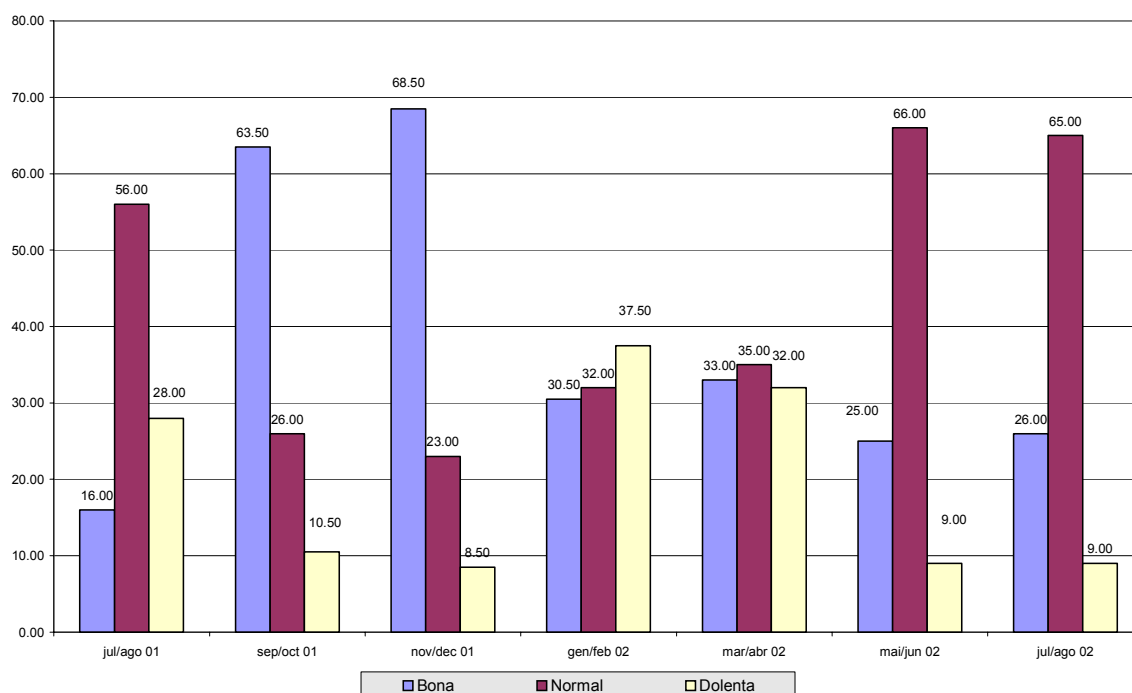



**Quadre 2.1 Resultats de l'enquesta de conjuntura industrial per als mesos de juliol i agost**

PERÍODE		jul/ago 01	sep/oct 01	nov/dec 01	gen/feb 02	mar/abr 02	mai/jun 02	jul/ago 02
<b>Marxa dels negocis</b>								
	<b>Bona</b>	16.00	63.50	68.50	30.50	33.00	25.00	26.00
	<b>Normal</b>	56.00	26.00	23.00	32.00	35.00	66.00	65.00
	<b>Dolenta</b>	28.00	10.50	8.50	37.50	32.00	9.00	9.00
	<b>Saldo</b>	-12.00	53.00	60.00	-7.00	1.00	16.00	17.00
<b>Cartera de comandes total</b>								
	<b>Alt</b>	21.00	70.50	69.00	31.00	25.00	21.00	20.50
	<b>Normal</b>	56.00	9.00	16.00	25.00	34.00	56.00	20.00
	<b>Baix</b>	23.00	20.50	15.00	44.00	41.00	23.00	59.50
	<b>Saldo</b>	-2.00	50.00	54.00	-13.00	-16.00	-2.00	-39.00
<b>Cartera de comandes estranger</b>								
	<b>Alt</b>	7.00	75.00	71.50	27.50	26.50	27.00	23.00
	<b>Normal</b>	66.00	9.00	15.00	42.00	38.00	63.00	66.00
	<b>Baix</b>	27.00	16.00	13.50	30.50	35.50	10.00	11.00
	<b>Saldo</b>	-20.00	59.00	58.00	-3.00	-9.00	17.00	12.00
<b>Nivell estoc prod. acabat</b>								
	<b>Elevat</b>	23.00	18.00	16.00	27.00	22.00	28.00	53.00
	<b>Normal</b>	65.00	21.00	23.00	49.00	60.00	52.00	25.00
	<b>Baix</b>	12.00	61.00	61.00	24.00	18.00	20.00	22.00
	<b>Saldo</b>	11.00	-43.00	-45.00	3.00	4.00	8.00	31.00
<b>Nombre dies de feina assegurats</b>		42.10	47.50	52.00	39.80	48.90	50.80	46.20
<b>Grau us capacitat productiva</b>		82.20	85.10	77.70	82.70	79.30	85.60	81.30

### Factors que limiten l'augment de la producció

Durant aquests dos mesos els factors assenyalats que poden limitar l'augment de la producció han estat la debilitat de la demanda –conseqüència de l'estacionalitat– l'escassetat de mà d'obra especialitzada i la competència de les importacions. Factors que cal afrontar amb l'obertura de l'empresa als mercats internacionals i amb la formació específica dels treballadors de l'empresa.

### Dades per als mesos de juliol i agost en relació als mesos de maig i juny

Els resultats de l'enquesta d'aquest període comparat amb els dos mesos immediatament anteriors mostren els efectes de l'estacionalitat sobre l'activitat del sector industrial. Durant aquests dos mesos la producció física ha estat menor així com el volum de vendes, tant nacional com internacional. També ha disminuït el nivell d'ocupació, degut principalment a la finalització dels contractes temporals fets durant els mesos de vacances. El nivell de preus de venda dels articles industrials també ha tingut una evolució a la baixa durant aquest dos mesos. Malgrat això, no es creu que aquest sigui l'inici d'una tendència a la baixa dels preus en el sector industrial.

## Tendència per als propers quatre mesos

Per als propers quatre mesos les previsions són molt optimistes ja que es preveu un augment de l'activitat econòmica en el conjunt de la indústria en general, amb augments de la cartera de comandes tant nacional com estrangera el qual permetrà que el grau d'ús de la capacitat productiva arribi fins al 83,6%.

Com a conseqüència de l'augment de la cartera de comandes, s'espera també un augment del nivell de producció i del volum de vendes nacional i de les exportacions. Pel que fa a l'ocupació, també pot seguir una lleugera tendència a l'alça.

## La indústria química

### Dades per als mesos de juliol i agost de 2002

Per al sector de la indústria química, els resultats de l'enquesta de conjuntura mostren uns resultats molt optimistes, seguint la tendència marcada durant els últims períodes analitzats. Tot i trobar-nos plenament en el període de vacances d'estiu, l'efecte de l'estacionalitat és menor en aquest sector industrial, on únicament s'han donat descensos en la cartera de comandes estrangera. El nivell de producte acabat en el magatzem ha estat normal per a totes les empreses enquestades del sector, el que indica que l'evolució de les vendes i la producció ha seguit la mateixa evolució.

La cartera de comandes ha generat unes expectatives de feina de gairebé 155 dies mentre que el grau d'ús de la capacitat productiva ha estat de gairebé el 85%.

Gràfic 2.2 Marxa dels negocis per a la indústria química

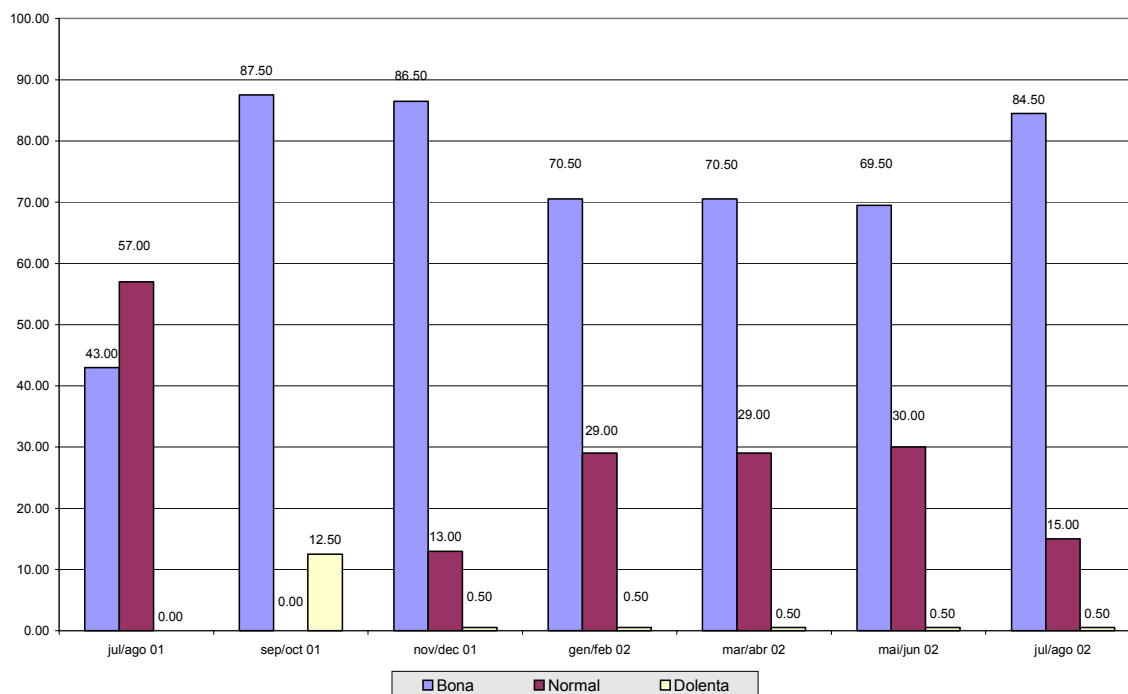

**Quadre 2.2 Resultats de l'enquesta de conjuntura per a la indústria química**

PERÍODE	jul/ago 01	sep/oct 01	nov/dec 01	gen/feb 02	mar/abr 02	mai/jun 02	jul/ago 02
<b>Marxa dels negocis</b>							
<b>Bona</b>	43.00	87.50	86.50	70.50	70.50	69.50	84.50
<b>Normal</b>	57.00	0.00	13.00	29.00	29.00	30.00	15.00
<b>Dolenta</b>	0.00	12.50	0.50	0.50	0.50	0.50	0.50
<b>Saldo</b>	43.00	75.00	86.00	70.00	70.00	69.00	84.00
<b>Cartera de comandes total</b>							
<b>Alt</b>	0.50	68.00	67.50	57.50	0.00	69.50	67.50
<b>Normal</b>	91.00	19.00	32.00	42.00	100.00	19.00	32.00
<b>Baix</b>	8.50	13.00	0.50	0.50	0.00	11.50	0.50
<b>Saldo</b>	-8.00	55.00	67.00	57.00	0.00	58.00	67.00
<b>Cartera de comandes estranger</b>							
<b>Alt</b>	8.00	68.00	67.50	0.00	0.50	88.50	67.50
<b>Normal</b>	83.00	19.00	32.00	100.00	81.00	0.00	20.00
<b>Baix</b>	9.00	13.00	0.50	0.00	18.50	11.50	12.50
<b>Saldo</b>	-1.00	55.00	67.00	0.00	-18.00	77.00	55.00
<b>Nivell estoc prod. acabat</b>							
<b>Elevat</b>	0.00	19.50	19.50	13.00	17.50	100.00	0.00
<b>Normal</b>	100.00	80.00	80.00	87.00	82.00	0.00	100.00
<b>Baix</b>	0.00	0.50	0.50	0.00	0.50	0.00	0.00
<b>Saldo</b>	0.00	19.00	19.00	13.00	17.00	100.00	0.00
<b>Nombre dies de feina assegurats</b>							
	92.70	128.40	131.40	90.30	101.50	156.10	154.80
<b>Grau us capacitat productiva</b>							
	84.30	85.60	83.70	81.00	89.60	85.90	84.60

**Factors que limiten l'augment de la producció**

Els factors assenyalats per la indústria química que poden limitar l'augment de la producció han estat la insuficiència de l'equip productiu, (63%), la debilitat de la demanda (25%) i les dificultats de finançament (10%). Aquest factors són els que habitualment han assenyalat les indústries del sector químic i que cal afrontar renovant l'equip productiu, en la mesura de que això sigui possible i seguint amb les accions d'internacionalització de les empreses.

**Dades per als mesos de juliol i agost en relació als mesos de maig i juny**

En relació als dos mesos anteriors tant el volum de producció com les vendes s'han mantingut en un bon nivell, fet que confirma que l'efecte de l'estacionalitat no té una gran incidència en el sector. El nivell d'ocupació del sector s'ha mantingut estable, mentre que el nivell de preus pot haver iniciat una tendència a l'alça.

**Tendència per als propers quatre mesos**

Per als propers quatre mesos, les previsions fetes per les indústries químiques són molt positives. Es preveu que la cartera de comandes segueixi en nivells elevats, impulsada principalment per les vendes nacionals, el que provocarà que el grau d'utilització de la capacitat productiva estigui al voltant del 85%. Com a conseqüència, el nivell de producció i el volum de vendes també se situaran en nivells elevats, principalment les vendes nacionals. El nivell d'ocupació seguirà una tendència a l'alça dins del sector, mentre que el preus dels productes químics pot seguir una tendència a augmentar.

## Productes metàl·lics i maquinària

### Dades per als mesos de juliol i agost

Pel que fa a la indústria de productes metàl·lics i maquinària, els resultats de l'enquesta de conjuntura reflecteixen els efectes de l'estacionalitat sobre aquesta activitat industrial. La cartera de comandes, principalment les vendes nacionals, ha disminuït considerablement, mentre que les exportacions es mantenen sense variacions significatives. En acabar aquest període el nivell d'existències en el magatzem ha estat elevat, el que indica que la disminució de les vendes ha estat superior al que inicialment s'havia previst.

La disminució de la cartera de comandes ha provocat que el nombre de dies de feina assegurats se situï al voltant de 30 dies mentre que el grau d'ús de la capacitat productiva ha estat del 71,20% durant el període analitzat.

Gràfic 2.3 Marxa dels negocis per a la indústria de productes metàl·lics i maquinària

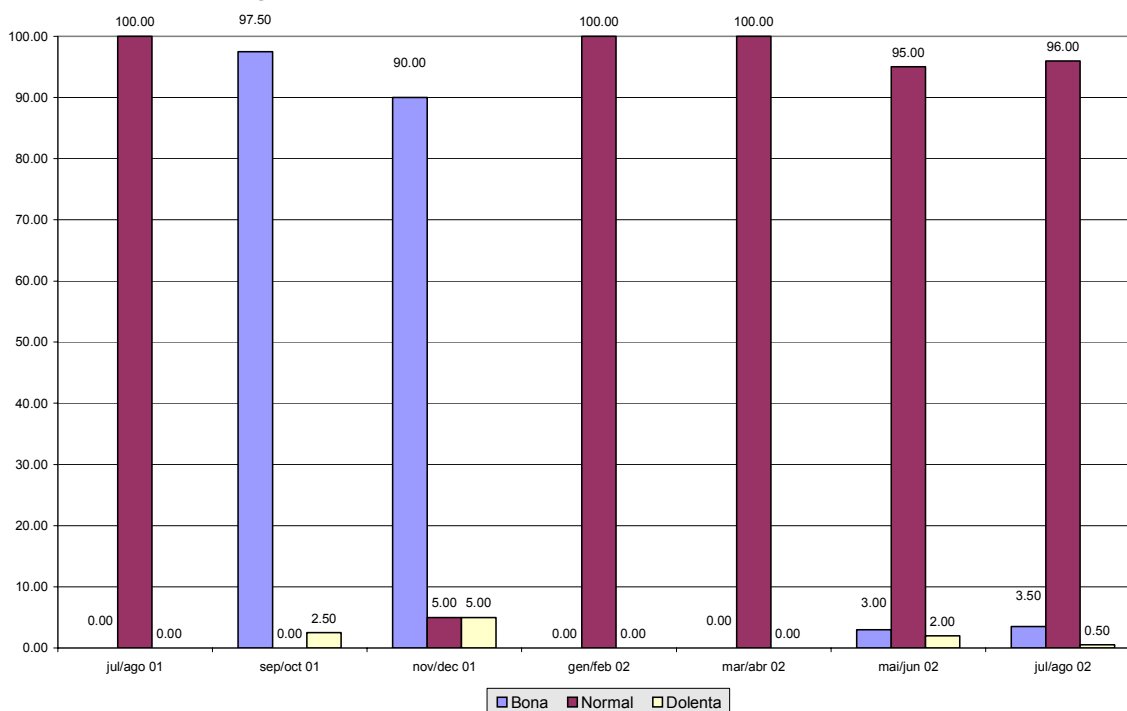

### Factors que limiten l'augment de la producció

La debilitat de la demanda ha estat l'únic factor assenyalat per les empreses d'aquest sector industrial que poden limitar l'augment de la producció. Això és indicador de què aquest sector industrial és molt sensible als efectes de l'estacionalitat.

### Dades per als mesos de juliol i agost en relació als mesos de maig i juny

En relació als dos mesos anteriors, els resultats de l'enquesta de conjuntura segueixen reflectint de forma molt acusada els efectes de l'estacionalitat ja que durant els mesos de juliol i agost s'han enregistrat descensos tant de la producció física, el volum de vendes nacionals i les exportacions i el nivell d'ocupació, afectant també al nivell de preus.

**Quadre 2.3 Resultats de l'enquesta de conjuntura per a la indústria de productes metàl·lics i maquinària**

PERÍODE	jul/ago 01	sep/oct 01	nov/dec 01	gen/feb 02	mar/abr 02	mai/jun 02	jul/ago 02
<b>Marxa dels negocis</b>							
Bona	0.00	97.50	90.00	0.00	0.00	3.00	3.50
Normal	100.00	0.00	5.00	100.00	100.00	95.00	96.00
Dolenta	0.00	2.50	5.00	0.00	0.00	2.00	0.50
Saldo	0.00	95.00	85.00	0.00	0.00	1.00	3.00
<b>Cartera de comandes total</b>							
Alt	0.00	97.50	89.50	38.50	0.00	3.00	4.00
Normal	96.00	0.00	0.00	61.00	0.00	95.00	1.00
Baix	4.00	2.50	10.50	0.50	100.00	2.00	95.00
Saldo	-4.00	95.00	79.00	38.00	-100.00	1.00	-91.00
<b>Cartera de comandes estranger</b>							
Alt	0.00	100.00	92.50	25.50	0.00	0.50	0.00
Normal	100.00	0.00	4.00	0.00	0.00	98.00	100.00
Baix	0.00	0.00	3.50	74.50	100.00	1.50	0.00
Saldo	0.00	100.00	89.00	-49.00	-100.00	-1.00	0.00
<b>Nivell estoc prod. acabat</b>							
Elevat	0.00	1.00	0.50	1.00	0.00	0.50	95.00
Normal	100.00	4.00	10.00	79.00	100.00	98.00	4.00
Baix	0.00	95.00	89.50	20.00	0.00	1.50	1.00
Saldo	0.00	-94.00	-89.00	-19.00	0.00	-1.00	94.00
<b>Nombre dies de feina assegurats</b>	31.00	32.10	31.10	28.60	20.50	21.10	29.90
<b>Grau us capacitat productiva</b>	81.40	90.00	44.80	82.60	79.50	75.40	71.20

### Tendència per als propers quatre mesos

La tendència per als propers quatre mesos és que, un cop superat l'efecte de l'estacionalitat, es recuperi l'activitat del sector i, per tant, es preveu un augment considerable tant de la cartera de comandes nacional i estrangera de forma que el grau d'ús de la capacitat productiva pot arribar a la plena capacitat. Aquest augment portarà també augment en les vendes nacionals, exportacions i nivell d'ocupació. Pel que fa al nivell de preus, no es preveuen modificacions significatives.

### La indústria tèxtil

#### Dades per als mesos de juliol i agost

Pel que fa a la indústria tèxtil, els resultats de l'enquesta de conjuntura també mostren els efectes de l'estacionalitat sobre l'activitat del sector, amb descensos de la cartera de comandes nacional mentre que les comandes exteriors s'han mantingut. El nivell de producte acabat ha estat elevat per a un considerable nombre d'empreses del sector, el que indica que les vendes i la producció ha evolucionat a ritmes diferents. Les comandes han assegurat un període de treball de 43 dies mentre que el grau d'ús de la capacitat productiva ha estat gairebé del 82%.

**Gràfic 2.4 Marxa dels negocis per a la indústria tèxtil**

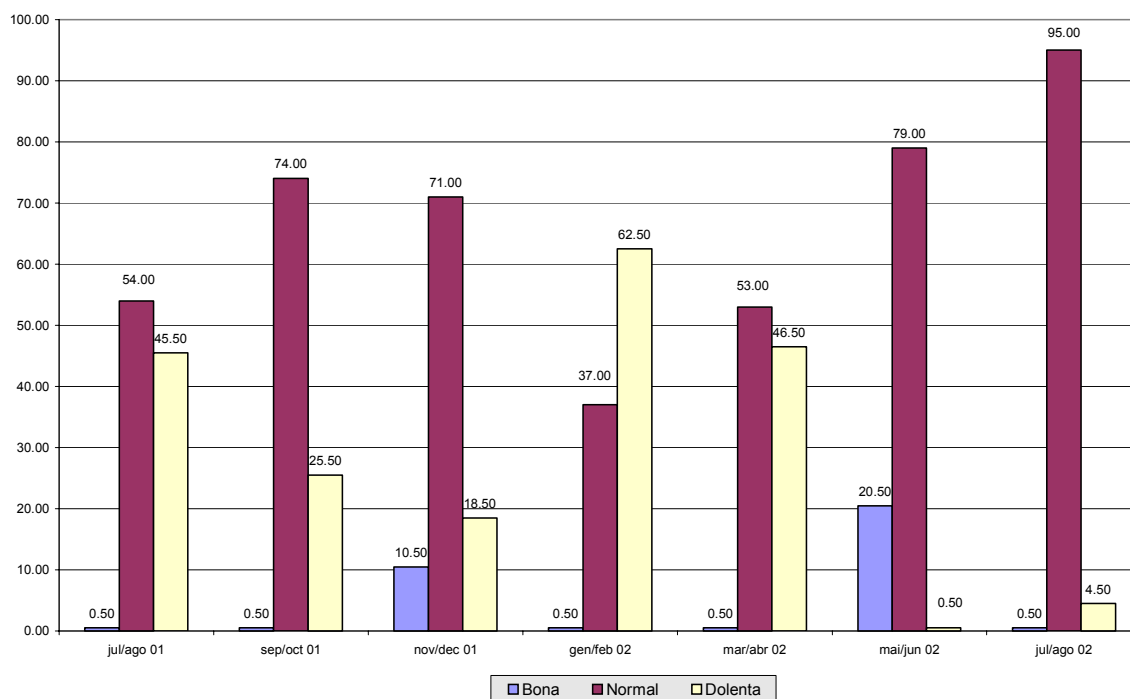

**Quadre 2.4 Resultats de l'enquesta de conjuntura per a la indústria tèxtil**

PERÍODE	Jul/ago 01	Sep/oct 01	Nov/dec 01	Gen/feb 02	Mar/abr 02	Mai/jun 02	Jul/ago 02
<b>Marxa dels negocis</b>							
Bona	0.50	0.50	10.50	0.50	0.50	20.50	0.50
Normal	54.00	74.00	71.00	37.00	53.00	79.00	95.00
Dolenta	45.50	25.50	18.50	62.50	46.50	0.50	4.50
Saldo	-45.00	-25.00	-8.00	-62.00	-46.00	20.00	-4.00
<b>Cartera de comandes total</b>							
Alt	0.50	57.50	43.00	25.50	24.50	21.00	0.00
Normal	45.00	3.00	12.00	11.00	23.00	28.00	39.00
Baix	54.50	39.50	45.00	63.50	52.50	51.00	61.00
Saldo	-54.00	18.00	-2.00	-38.00	-28.00	-30.00	-61.00
<b>Cartera de comandes estranger</b>							
Alt	11.50	59.50	60.00	27.50	24.50	21.50	0.50
Normal	37.00	14.00	10.00	51.00	23.00	69.00	95.00
Baix	51.50	26.50	30.00	21.50	52.50	9.50	4.50
Saldo	-40.00	33.00	30.00	6.00	-28.00	12.00	-4.00
<b>Nivell estoc prod. Acabat</b>							
Elevat	52.00	3.50	42.50	56.00	48.50	57.50	51.50
Normal	42.00	39.00	57.00	33.00	27.00	42.00	48.00
Baix	6.00	57.50	0.50	11.00	24.50	0.50	0.50
Saldo	46.00	-54.00	42.00	45.00	24.00	57.00	51.00
<b>Nombre dies de feina assegurats</b>							
	20.30	108.60	76.10	35.10	70.90	57.30	43.40
<b>Grau us capacitat productiva</b>							
	76.60	85.50	88.90	77.30	55.50	89.00	81.90

### **Factors que limiten l'augment de la producció**

Per a la indústria tèxtil han estat la debilitat de la demanda i la competència de les importacions els dos factors assenyalats que poden limitar l'augment de la producció. Aquests factors, a banda de reflectir en part els efectes de l'estacionalitat, cal afrontar-los amb l'augment de la presència de les empreses del sector en l'exterior.

### **Dades per als mesos de juliol i agost en relació als mesos de maig i juny**

En relació als dos mesos anteriors, tant el nivell de producció com les vendes nacionals i estrangeres han estat significativament inferiors, indicadors, un cop mes, dels efectes de l'estacionalitat sobre l'activitat del sector. Això ha tingut el seu efecte sobre el nivell d'ocupació, que ha disminuït sensiblement.

Pel que fa al nivell de preus, es mantenen estables amb una lleugera tendència a la baixa.

### **Tendència per als propers quatre mesos**

No es preveuen grans canvis en l'evolució del sector per als propers quatre mesos. Un cop superat l'efecte de l'estacionalitat, la tendència general és que l'activitat es mantingui en els mateixos nivells anteriors pel que fa a la cartera de comandes i nivell de producció, mostrant indicis de recuperació de l'activitat.

El nivell d'ocupació seguirà estable tot i que amb tendència a disminuir. El nivell de preus no variarà.

### 3. L'evolució de l'atur a la demarcació de Terrassa durant els mesos de setembre i octubre de 2002

#### L'atur enregistrat en el mes de setembre

Durant el mes de setembre hi havia a la demarcació de Terrassa un total d'11.512 persones aturades, que representa el 8,25% de la població activa de tots el municipis que la componen. El nivell d'atur baixa durant aquest mes en relació al mes d'agost en 540 persones, fet que és habitual un cop passat el període de vacances i les empreses emprenen la seva activitat amb normalitat. Malgrat aquest descens, la tendència a l'alça en relació a l'any anterior segueix, tot i que a un ritme més moderat.

**Quadre 3.1 Variació mensual i anual de l'atur enregistrat  
Setembre de 2002**

	set-01	agost-02	set-02	Variació mensual	Variació anual	% variació mensual	% variació anual	Taxa atur
<b>Demarcació</b>	10,418	12,052	11,512	-540	1,094	-4.48%	10.50%	8.25%
<b>Catalunya</b>	171,469	194,366	193,341	-1,025	21,872	-0.53%	12.76%	6.34%
<b>Espanya</b>	1,488,551	1,552,002	1,590,264	38,262	101,713	2.47%	6.83%	8.71%

Font: Departament de Treball de la Generalitat de Catalunya i elaboració pròpia

Per poblacions de la demarcació, el nivell d'atur ha baixat a gairebé totes en relació amb el mes d'agost, amb evolucions diverses. Només a Sant Llorenç Savall ha augmentat lleugerament i a Gallifa no ha variat. En relació al mes de setembre de l'any 2001 el nivell d'atur ha augmentat a totes sense excepció

Pel que fa a les taxes d'atur Castellbisbal, Gallifa, Matadepera, Sant Cugat del Vallès, Sant Llorenç Savall i Ullastrell tenen taxes d'atur per sota de la mitjana de la demarcació, mentre que la resta tenen taxes superiors, destacant Vacarisses, amb la taxa més elevada d'atur de la demarcació amb el 13,13% durant aquest mes.

**Quadre 3.2 Atur enregistrat a per poblacions de la demarcació  
Setembre de 2002**

Població	set-01	agost-02	set-02	Variació mensual	Variació anual	% variació mensual	% variació anual	Taxa atur
<b>Castellbisbal</b>	232	285	242	-43	10	-15.09%	4.31%	7.88
<b>Gallifa</b>	1	2	2	0	1	0.00%	100.00%	3.23
<b>Matadepera</b>	83	107	104	-3	21	-2.80%	25.30%	3.83
<b>Olesa de Montserrat</b>	525	640	590	-50	65	-7.81%	12.38%	8.79
<b>Rellinars</b>	6	14	13	-1	7	-7.14%	116.67%	8.72
<b>Rubí</b>	1,906	2,278	2183	-95	277	-4.17%	14.53%	8.57
<b>St Cugat del Vallès</b>	1,375	1,478	1458	-20	83	-1.35%	6.04%	6.54
<b>St Llorenç Savall</b>	49	52	54	2	5	3.85%	10.20%	6.37
<b>Terrassa</b>	5,958	6,838	6517	-321	559	-4.69%	9.38%	8.75
<b>Ullastrell</b>	26	37	32	-5	6	-13.51%	23.08%	7.29
<b>Vacarisses</b>	86	107	110	3	24	2.80%	27.91%	13.13
<b>Viladecavalls</b>	171	214	207	-7	36	-3.27%	21.05%	8.56
<b>Total</b>	<b>10,418</b>	<b>12,052</b>	<b>11,512</b>	<b>-540</b>	<b>1,094</b>	<b>-4.48%</b>	<b>10.50%</b>	<b>8.25</b>

Font: Departament de Treball de la Generalitat de Catalunya i elaboració pròpia



**Gràfic 3.1 Evolució mensual de l'atur enregistrat a la demarcació de Terrassa**

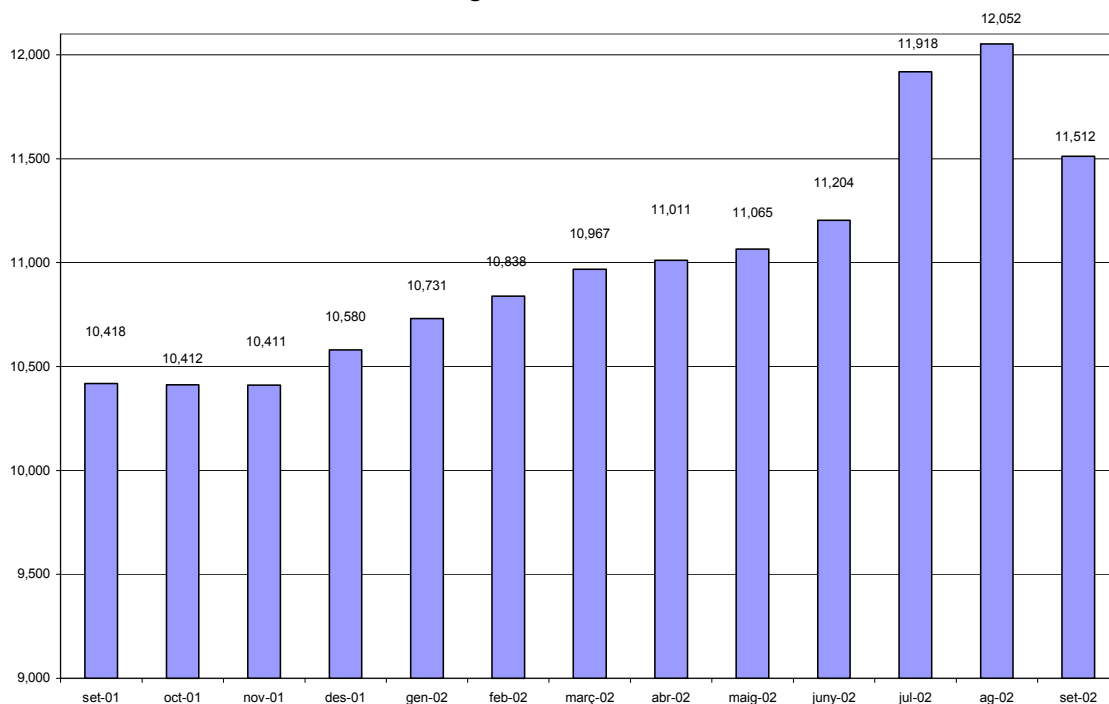

## L'atur per sectors d'activitat

El sector serveis és el que agrupa el major nivell d'atur amb 5.559 persones que representa el 48,29% del total seguit del sector industrial amb 3.981 que representa el 34,58%. Pel que fa al sector de la construcció, aquest agrupa a 1.067 persones, xifra que representa el 9,27% del total.

Pel que fa a la variació mensual, tots els sectors més productius de la demarcació han disminuït el nivell d'atur. Només les persones que busquen la primera feina augmenta lleugerament, fet també habitual després de l'estiu, quan els estudiants finalitzen els seus estudis i s'incorporen al mercat de treball.

**Quadre 3.3 Atur enregistrat a la demarcació de Terrassa, Catalunya i Espanya, per sectors d'activitat**

**Setembre de 2002**

	Agricultura	Indústria	Construcció	Serveis	Sense oc. Ant.	Total
<b>Demarcació</b>	30	3,981	1,067	5,559	875	<b>11,512</b>
<b>Catalunya</b>	1,159	50,914	16,874	108,790	15,604	<b>193,341</b>
<b>Espanya</b>	39,810	253,367	167,085	896,117	233,885	<b>1,590,264</b>

Font: Departament de Treball de la Generalitat de Catalunya i elaboració pròpia

**Quadre 3.4 Variació mensual i anual de l'atur enregistrat, per sectors d'activitat  
Setembre de 2002**

	set-01	agost-02	set-02	Variació mensual	Variació anual	% variació mensual	% variació anual
<b>Agricultura</b>	44	29	30	1	-14	3.45%	-31.82%
<b>Indústria</b>	3,698	4,117	3,981	-136	283	-3.30%	7.65%
<b>Construcció</b>	908	1,183	1,067	-116	159	-9.81%	17.51%
<b>Serveis</b>	4,990	5,875	5,559	-316	569	-5.38%	11.40%
<b>Sense oc. Anterior</b>	778	848	875	27	97	3.18%	12.47%
<b>Total</b>	<b>10,418</b>	<b>12,052</b>	<b>11,512</b>	<b>-540</b>	<b>1,094</b>	<b>-4.48%</b>	<b>10.50%</b>

Font: Departament de Treball de la Generalitat de Catalunya i elaboració pròpia

**Quadre 3.5 Atur enregistrat per subsectors d'activitat  
Setembre de 2002**

	set-01	agost-02	set-02	Variació mensual	Variació anual	% variació mensual	% variació anual
Agric. i ram.	43	28	29	1	-14	3.57%	-32.56%
Pesca	1	1	1	0	0	0.00%	0.00%
Ind. extractives	9	9	11	2	2	22.22%	22.22%
Ind. Manufact.	3,674	4,090	3,950	-140	276	-3.42%	7.51%
Electr., gas i aigua	15	18	20	2	5	11.11%	33.33%
Construcció	908	1,183	1,067	-116	159	-9.81%	17.51%
Comerç, rep.	1,335	1,458	1,433	-25	98	-1.71%	7.34%
Hoteleria	361	429	382	-47	21	-10.96%	5.82%
Transport i com.	225	257	272	15	47	5.84%	20.89%
Mediació financera	79	72	75	3	-4	4.17%	-5.06%
Immobiliàries	1,837	2,334	2,142	-192	305	-8.23%	16.60%
Administració	175	163	164	1	-11	0.61%	-6.29%
Educació	237	336	243	-93	6	-27.68%	2.53%
Act. Sanitàries	271	281	307	26	36	9.25%	13.28%
Altres act. Socials	437	513	504	-9	67	-1.75%	15.33%
Personal domèstic	33	31	36	5	3	16.13%	9.09%
Org. Extraterritorials	0	1	1	0	1	0.00%	n/a
Sens ocup. anterior	778	848	875	27	97	3.18%	12.47%
<b>TOTAL</b>	<b>10,418</b>	<b>12,052</b>	<b>11,512</b>	<b>-540</b>	<b>1,094</b>	<b>-4.48%</b>	<b>10.50%</b>

Font: Departament de Treball de la Generalitat de Catalunya i elaboració pròpia

**Quadre 3.6 Atur enregistrat a les poblacions de la demarcació de Terrassa  
Setembre de 2002**

Població	Sense oc.					Total
	Agricultura	Indústria	Construcció	Serveis	Ant.	
<b>Castellbisbal</b>	2	74	18	119	29	242
<b>Gallifa</b>	0	1	1	0	0	2
<b>Matadepera</b>	1	34	8	44	17	104
<b>Olesa de Montserrat</b>	1	212	50	278	49	590
<b>Rellinars</b>	0	10	1	1	1	13
<b>Rubí</b>	3	754	253	1,052	121	2,183
<b>St Cugat del Vallès</b>	4	308	66	954	126	1,458
<b>St Llorenç Savall</b>	0	23	8	20	3	54
<b>Terrassa</b>	18	2,433	620	2,952	494	6,517
<b>Ullastrell</b>	0	12	2	12	6	32
<b>Vacarisses</b>	0	34	12	57	7	110
<b>Viladecavalls</b>	1	86	28	70	22	207
<b>Total</b>	<b>30</b>	<b>3,981</b>	<b>1,067</b>	<b>5,559</b>	<b>875</b>	<b>11,512</b>

Font: Departament de Treball de la Generalitat de Catalunya i elaboració pròpia

## L'atur per sexe i edat

En finalitzar el mes de setembre el 61,04% de les persones aturades corresponen a persones del sexe femení amb 7.072, mentre que el 38,96% correspon a persones del sexe masculí amb 4.485.

L'evolució de les xifres d'atur durant aquest mes ha estat favorable a les dones. Pel que fa a l'evolució mensual, el ritme de descens ha estat més important entre aquest col·lectiu, amb un descens del 5,56%. Pel que fa a l'evolució anual, el ritme d'augment ha estat més inferior entre les dones (6,44%) que entre els homes (17,53%).

**Quadre 3.7 Atur enregistrat per sexe i edat**  
Setembre de 2002

TOTAL	Homes	%	%Homes	Dones	%	%Dones	Total	%
MENYS 20 ANYS	107	0.93%	2.39%	111	0.96%	1.58%	218	1.89%
20-24 ANYS	468	4.07%	10.43%	538	4.67%	7.66%	1,006	8.74%
25-29 ANYS	618	5.37%	13.78%	1,037	9.01%	14.76%	1,655	14.38%
30-34 ANYS	539	4.68%	12.02%	1,097	9.53%	15.61%	1,636	14.21%
35-39 ANYS	520	4.52%	11.59%	913	7.93%	12.99%	1,433	12.45%
40-44 ANYS	382	3.32%	8.52%	729	6.33%	10.37%	1,111	9.65%
45-49 ANYS	384	3.34%	8.56%	643	5.59%	9.15%	1,027	8.92%
50-54 ANYS	417	3.62%	9.30%	811	7.04%	11.54%	1,228	10.67%
55-59 ANYS	612	5.32%	13.65%	894	7.77%	12.72%	1,506	13.08%
MÉS 59 ANYS	438	3.80%	9.77%	254	2.21%	3.61%	692	6.01%
<b>TOTAL</b>	<b>4,485</b>	<b>38.96%</b>	<b>100.00%</b>	<b>7,027</b>	<b>61.04%</b>	<b>100.00%</b>	<b>11,512</b>	<b>100.00%</b>

Font: Departament de Treball de la Generalitat de Catalunya i elaboració pròpia

**Quadre 3.8 Variació mensual i anual de l'atur enregistrat, homes, per intervals d'edat**  
Setembre de 2002

TOTAL HOMES	set-01	agost-02	set-02	Variació mensual	Variació anual	% variació mensual	% variació anual
MENYS 20 ANYS	96	111	107	-4	11	-3.60%	11.46%
20-24 ANYS	352	463	468	5	116	1.08%	32.95%
25-29 ANYS	514	679	618	-61	104	-8.98%	20.23%
30-34 ANYS	458	581	539	-42	81	-7.23%	17.69%
35-39 ANYS	414	512	520	8	106	1.56%	25.60%
40-44 ANYS	375	409	382	-27	7	-6.60%	1.87%
45-49 ANYS	339	399	384	-15	45	-3.76%	13.27%
50-54 ANYS	381	415	417	2	36	0.48%	9.45%
55-59 ANYS	516	608	612	4	96	0.66%	18.60%
MÉS 59 ANYS	371	442	438	-4	67	-0.90%	18.06%
<b>TOTAL</b>	<b>3,816</b>	<b>4,619</b>	<b>4,485</b>	<b>-134</b>	<b>669</b>	<b>-2.90%</b>	<b>17.53%</b>

Font: Departament de Treball de la Generalitat de Catalunya i elaboració pròpia

**Quadre 3.9 Variació mensual i anual de l'atur enregistrat, dones, per intervals d'edat**  
Setembre de 2002

TOTAL DONES	set-01	agost-02	set-02	Variació mensual	Variació anual	% variació mensual	% variació anual
MENYS 20 ANYS	98	87	111	24	13	27.59%	13.27%
20-24 ANYS	536	575	538	-37	2	-6.43%	0.37%
25-29 ANYS	1,023	1,144	1,037	-107	14	-9.35%	1.37%
30-34 ANYS	1,046	1,208	1,097	-111	51	-9.19%	4.88%
35-39 ANYS	867	1,002	913	-89	46	-8.88%	5.31%
40-44 ANYS	688	783	729	-54	41	-6.90%	5.96%
45-49 ANYS	616	695	643	-52	27	-7.48%	4.38%
50-54 ANYS	783	804	811	7	28	0.87%	3.58%
55-59 ANYS	756	888	894	6	138	0.68%	18.25%
MÉS 59 ANYS	189	247	254	7	65	2.83%	34.39%
<b>TOTAL</b>	<b>6,602</b>	<b>7,433</b>	<b>7,027</b>	<b>-406</b>	<b>425</b>	<b>-5.46%</b>	<b>6.44%</b>

Font: Departament de Treball de la Generalitat de Catalunya i elaboració pròpia

**Quadre 3.10 Atur enregistrat a les poblacions de la demarcació de Terrassa per intervals d'edat i sexe. Setembre de 2002**

Població					TOTAL					
	<25	25-44	45-59	>59	HOMES	<25	25-44	45-59	>59	DONES
Castellbisbal	24	44	19	9	96	18	86	36	6	146
Gallifa	1	1	0	0	2	0	0	0	0	0
Matadepera	3	11	24	6	44	5	29	23	3	60
Olesa de Montserrat	41	98	65	28	232	40	195	111	12	358
Rellinars	0	2	4	3	9	0	3	1	0	4
Rubí	132	375	288	70	865	130	689	444	55	1,318
St Cugat del Vallès	69	302	214	53	638	69	495	225	31	820
St Llorenç Savall	6	13	6	4	29	2	11	10	2	25
Terrassa	284	1,150	744	256	2,434	365	2,141	1,436	141	4,083
Ullastrell	0	8	5	0	13	0	11	7	1	19
Vacarisses	5	17	13	3	38	8	45	18	1	72
Viladecavalls	10	38	31	6	85	12	71	37	2	122
<b>Total</b>	<b>575</b>	<b>2,059</b>	<b>1,413</b>	<b>438</b>	<b>4,485</b>	<b>649</b>	<b>3,776</b>	<b>2,348</b>	<b>254</b>	<b>7,027</b>

Font: Departament de Treball de la Generalitat de Catalunya i elaboració pròpia

**Gràfic 3.2 Atur enregistrat per intervals d'edat**

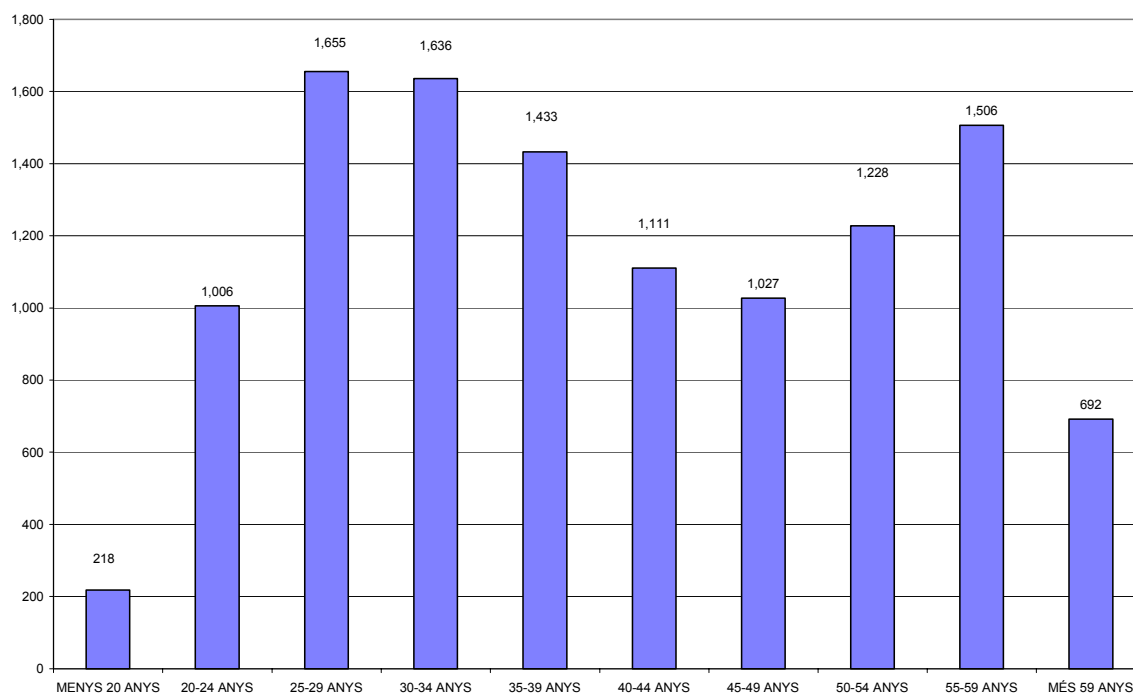

## L'atur per nivell d'estudis

Durant el mes de setembre els col·lectius de persones amb certificat escolar i amb estudis fins a EGB són els que agrupen el major nivell de persones aturades amb 9.004 que representen el 78.21% del total. Durant aquest mes el nombre de persones aturades baixa per a tots els grups de nivell d'estudis, destacant les persones amb estudis de grau mig i superior en què la proporció de descens ha estat superior a la de la resta de grups.

**Quadre 3.11 Atur enregistrat per nivell d'estudis  
Setembre de 2002**

	Total	%
SENSE ESTUDIS	4	0.03%
PRIMARIS	325	2.82%
CERT. ESCOLAR	6,091	52.91%
E.G.B.	2,913	25.30%
B.U.P.	952	8.27%
F.P.	746	6.48%
TIT. GRAU MIG	194	1.69%
TIT. GRAU SUPER.	287	2.49%
<b>TOTAL</b>	<b>11,512</b>	<b>100.00%</b>

Font: Departament de Treball de la Generalitat de Catalunya i elaboració pròpia

**Quadre 3.12 Variació mensual i anual de l'atur enregistrat, per nivell d'estudis  
Setembre de 2002**

	set-01	agost-02	set-02	Variació mensual	Variació anual	% variació mensual	% variació anual
SENSE ESTUDIS	6	4	4	0	-2	0.00%	-33.33%
PRIMARIS	215	326	325	-1	110	-0.31%	51.16%
CERT. ESCOLAR	5,399	6,322	6,091	-231	692	-3.65%	12.82%
E.G.B.	2,648	3,057	2,913	-144	265	-4.71%	10.01%
B.U.P.	918	970	952	-18	34	-1.86%	3.70%
F.P.	749	814	746	-68	-3	-8.35%	-0.40%
TIT. GRAU MIG	218	241	194	-47	-24	-19.50%	-11.01%
TIT. GRAU SUPER.	265	318	287	-31	22	-9.75%	8.30%
<b>TOTAL</b>	<b>10,418</b>	<b>12,052</b>	<b>11,512</b>	<b>-540</b>	<b>1,094</b>	<b>-4.48%</b>	<b>10.50%</b>

Font: Departament de Treball de la Generalitat de Catalunya i elaboració pròpia

## L'atur enregistrat en el mes d'octubre

Durant el mes d'octubre ha seguit l'evolució a la baixa del nivell d'atur a la demarcació, però amb un descens més lleuger de l'enregistrat durant el mes de setembre. El nombre de persones aturades ha quedat en 11.307, que correspon al 8,11% de la població activa dels municipis de la demarcació. Tot i el descens mensual, la tendència del nivell d'atur segueix en augment. En termes anuals, l'atur ha tingut durant el mes d'octubre un augment del 8,60%.

**Quadre 3.13 Variació mensual i anual de l'atur enregistrat  
Octubre de 2002**

	oct-01	set-02	oct-02	Variació mensual	Variació anual	% variació mensual	% variació anual	Taxa atur
Demarcació	10,412	11,512	11,307	-205	895	-1.78%	8.60%	8.11%
Catalunya	179,459	193,341	197,580	4,239	18,121	2.19%	10.10%	6.48%
Espanya	1,540,003	1,590,264	1,641,661	51,397	101,658	3.23%	6.60%	8.99%

Font: Departament de Treball de la Generalitat de Catalunya i elaboració pròpia

Per poblacions, si comparem l'evolució amb el mes de setembre, el comportament ha estat divers entre els diversos municipis. En canvi, l'evolució en relació al mes d'octubre de l'any 2001 ha estat a l'alça en totes les poblacions sense excepció. Vacarisses segueix sent el municipi de la demarcació de Terrassa amb la taxa d'atur més elevada.

**Quadre 3.14 Atur enregistrat per poblacions a la demarcació de Terrassa  
Octubre de 2002**

Població	oct-01	set-02	oct-02	Variació mensual	Variació anual	% variació mensual	% variació anual	Taxa atur
Castellbisbal	220	242	237	-5	17	-2.07%	7.73%	7.72
Gallifa	1	2	2	0	1	0.00%	100.00%	3.23
Matadepera	89	104	100	-4	11	-3.85%	12.36%	3.68
Olesa de Montserrat	516	590	568	-22	52	-3.73%	10.08%	8.46
Rellinars	4	13	14	1	10	7.69%	250.00%	9.40
Rubí	1,870	2,183	2,155	-28	285	-1.28%	15.24%	8.46
St Cugat del Vallès	1,369	1,458	1,438	-20	69	-1.37%	5.04%	6.45
St Llorenç Savall	56	54	58	4	2	7.41%	3.57%	6.84
Terrassa	6,000	6,517	6,379	-138	379	-2.12%	6.32%	8.57
Ullastrell	28	32	28	-4	0	-12.50%	0.00%	6.38
Vacarisses	84	110	117	7	33	6.36%	39.29%	13.96
Viladecavalls	175	207	211	4	36	1.93%	20.57%	8.73
<b>Total</b>	<b>10,412</b>	<b>11,512</b>	<b>11,307</b>	<b>-205</b>	<b>895</b>	<b>-1.78%</b>	<b>8.60%</b>	<b>8.11</b>

Font: Departament de Treball de la Generalitat de Catalunya i elaboració pròpia

**Gràfic 3.3 Evolució mensual de l'atur enregistrat a la demarcació de Terrassa**

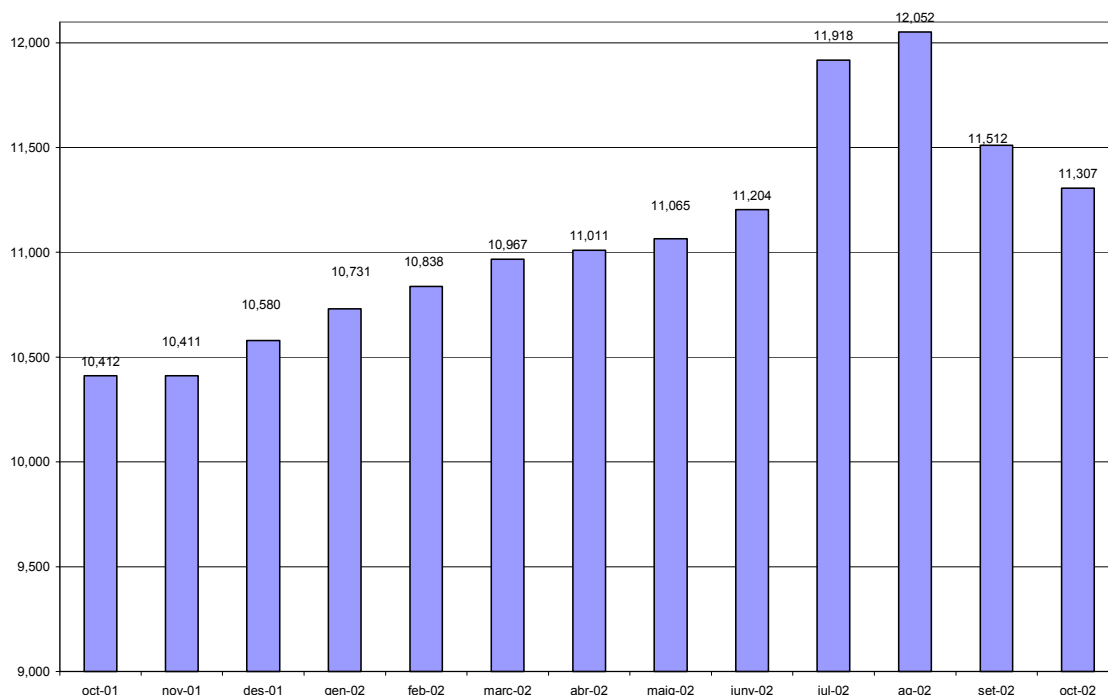

## L'atur per sectors d'activitat

Durant el mes d'octubre el sector serveis agrupa el major nombre de persones en situació d'atur amb 5.497 que representa el 48,62% del total, seguit del sector de la indústria amb 3.899 persones que representa el 34,48%. El sector de la construcció, agrupa a 1.036 persones que representen el 9,16%.

Pel que fa a les persones que busquen la primera feina, eren 842 en aquest mes, xifra que representa el 7,45% del total.

Tots els sectors d'activitat més importants de la demarcació han disminuït el nivell d'atur de forma lleugera en relació al mes de setembre, un cop ha finalitzat el període de vacances i les empreses emprenen l'activitat normal. En canvi, en relació al mes d'octubre de l'any 2001, el nivell d'atur segueix augmentant de forma significativa, principalment en els sectors de la construcció i els serveis.

**Quadre 3.15 Atur enregistrat a la demarcació de Terrassa, Catalunya i Espanya, per sectors d'activitat. Octubre de 2002**

	Agricultura	Indústria	Construcció	Serveis	Sense oc. Ant.	Total
<b>Demarcació</b>	33	3,899	1,036	5,497	842	<b>11,307</b>
<b>Catalunya</b>	1,281	50,756	16,169	113,694	15,680	<b>197,580</b>
<b>Espanya</b>	40,924	255,664	166,976	936,090	242,007	<b>1,641,661</b>

Font: Departament de Treball de la Generalitat de Catalunya i elaboració pròpia

**Quadre 3.16 Variació mensual i anual de l'atur enregistrat, per sectors d'activitat Octubre de 2002**

	oct-01	set-02	oct-02	Variació mensual	Variació anual	% variació mensual	% variació anual
<b>Agricultura</b>	44	30	33	3	-11	10.00%	-25.00%
<b>Indústria</b>	3,686	3,981	3,899	-82	213	-2.06%	5.78%
<b>Construcció</b>	885	1,067	1,036	-31	151	-2.91%	17.06%
<b>Serveis</b>	4,969	5,559	5,497	-62	528	-1.12%	10.63%
<b>Sense oc. Anterior</b>	828	875	842	-33	14	-3.77%	1.69%
<b>Total</b>	<b>10,412</b>	<b>11,512</b>	<b>11,307</b>	<b>-205</b>	<b>895</b>	<b>-1.78%</b>	<b>8.60%</b>

Font: Departament de Treball de la Generalitat de Catalunya i elaboració pròpia

**Quadre 3.17 Atur enregistrat per subsectors d'activitat Octubre de 2002**

	oct-01	set-02	oct-02	Variació mensual	Variació anual	% variació mensual	% variació anual
Agric. i ram.	43	29	32	3	-11	10.34%	-25.58%
Pesca	1	1	1	0	0	0.00%	0.00%
Ind. extractives	11	11	12	1	1	9.09%	9.09%
Ind. Manufact.	3,661	3,950	3,869	-81	208	-2.05%	5.68%
Electr., gas i aigua	14	20	18	-2	4	-10.00%	28.57%
Construcció	885	1,067	1,036	-31	151	-2.91%	17.06%
Comerç, rep.	1,322	1,433	1,445	12	123	0.84%	9.30%
Hoteleria	386	382	391	9	5	2.36%	1.30%
Transport i com.	234	272	271	-1	37	-0.37%	15.81%
Mediació financera	84	75	68	-7	-16	-9.33%	-19.05%
Immobil·liàries	1,835	2,142	2,132	-10	297	-0.47%	16.19%
Administració	166	164	154	-10	-12	-6.10%	-7.23%
Educació	191	243	206	-37	15	-15.23%	7.85%
Act. Sanitàries	292	307	303	-4	11	-1.30%	3.77%
Altres act. Socials	422	504	488	-16	66	-3.17%	15.64%
Personal domèstic	37	36	36	0	-1	0.00%	-2.70%
Org. Extraterritorials	0	1	3	2	3	200.00%	n/a
Sens ocup. anterior	828	875	842	-33	14	-3.77%	1.69%
<b>TOTAL</b>	<b>10,412</b>	<b>11,512</b>	<b>11,307</b>	<b>-205</b>	<b>895</b>	<b>-1.78%</b>	<b>8.60%</b>

**Quadre 3.18 Atur enregistrat a les poblacions de la demarcació de Terrassa, per sectors d'activitat. Octubre de 2002**

Població						Sense oc.	Total
	Agricultura	Indústria	Construcció	Serveis	Ant.		
Castellbisbal	1	73	13	127	23	237	
Gallifa	0	1	1	0	0	2	
Matadepera	1	30	6	47	16	100	
Olesa de Montserrat	1	202	47	274	44	568	
Rellinars	0	10	1	2	1	14	
Rubí	4	753	245	1,036	117	2,155	
St Cugat del Vallès	4	289	71	948	126	1,438	
St Llorenç Savall	0	22	10	21	5	58	
Terrassa	19	2,384	601	2,899	476	6,379	
Ullastrell	0	12	2	9	5	28	
Vacarisses	2	37	14	57	7	117	
Viladecavalls	1	86	25	77	22	211	
<b>Total</b>	<b>33</b>	<b>3,899</b>	<b>1,036</b>	<b>5,497</b>	<b>842</b>	<b>11,307</b>	

Font: Departament de Treball de la Generalitat de Catalunya i elaboració pròpia

### L'atur per sexe i edat

Durant el mes d'octubre el 61,34% de les persones en situació d'atur corresponen a persones del sexe femení amb 6.936, mentre que el 38,66% corresponen a persones del sexe masculí amb 4.371.

L'evolució de les xifres d'atur entre sexes són bastant diferents en funció de si ho comparem amb el mes anterior o bé amb l'any passat. En relació al mes de setembre el descens del nivell d'atur és més acusat entre els homes, amb un ritme de descens del 2,54% contra l'1,30% entre les dones. En canvi, en relació al mes d'octubre de l'any 2001, el col·lectiu d'homes ha estat el més perjudicat amb un ritme d'augment de gairebé el 15% davant del 5% d'augment aproximat per al col·lectiu de dones.

**Quadre 3.19 Atur enregistrat per sexe i edat  
Octubre de 2002**

TOTAL	Homes	%	%Homes	Dones	%	%Dones	Total	%
MENYS 20 ANYS	98	0.87%	2.24%	113	1.00%	1.63%	211	1.87%
20-24 ANYS	465	4.11%	10.64%	546	4.83%	7.87%	1,011	8.94%
25-29 ANYS	614	5.43%	14.05%	995	8.80%	14.35%	1,609	14.23%
30-34 ANYS	525	4.64%	12.01%	1,047	9.26%	15.10%	1,572	13.90%
35-39 ANYS	481	4.25%	11.00%	888	7.85%	12.80%	1,369	12.11%
40-44 ANYS	378	3.34%	8.65%	708	6.26%	10.21%	1,086	9.60%
45-49 ANYS	370	3.27%	8.46%	654	5.78%	9.43%	1,024	9.06%
50-54 ANYS	403	3.56%	9.22%	831	7.35%	11.98%	1,234	10.91%
55-59 ANYS	602	5.32%	13.77%	899	7.95%	12.96%	1,501	13.27%
MÉS 59 ANYS	435	3.85%	9.95%	255	2.26%	3.68%	690	6.10%
<b>TOTAL</b>	<b>4,371</b>	<b>38.66%</b>	<b>100.00%</b>	<b>6,936</b>	<b>61.34%</b>	<b>100.00%</b>	<b>11,307</b>	<b>100.00%</b>

Font: Departament de Treball de la Generalitat de Catalunya i elaboració pròpia



**Quadre 3.20 Variació mensual i anual de l'atur entegstrat, homes, per intervals d'edat.**  
**Octubre de 2002**

TOTAL HOMES				Variació	Variació	% variació	% variació
	oct-01	set-02	oct-02	mensual	anual	mensual	anual
MENYS 20 ANYS	90	107	98	-9	8	-8.41%	8.89%
20-24 ANYS	369	468	465	-3	96	-0.64%	26.02%
25-29 ANYS	505	618	614	-4	109	-0.65%	21.58%
30-34 ANYS	446	539	525	-14	79	-2.60%	17.71%
35-39 ANYS	414	520	481	-39	67	-7.50%	16.18%
40-44 ANYS	360	382	378	-4	18	-1.05%	5.00%
45-49 ANYS	344	384	370	-14	26	-3.65%	7.56%
50-54 ANYS	381	417	403	-14	22	-3.36%	5.77%
55-59 ANYS	511	612	602	-10	91	-1.63%	17.81%
MÉS 59 ANYS	384	438	435	-3	51	-0.68%	13.28%
<b>TOTAL</b>	<b>3,804</b>	<b>4,485</b>	<b>4,371</b>	<b>-114</b>	<b>567</b>	<b>-2.54%</b>	<b>14.91%</b>

Font: Departament de Treball de la Generalitat de Catalunya i elaboració pròpia

**Quadre 3.21 Variació mensual i anual de l'atur enregistrat, dones, per intervals d'edat.**  
**Octubre de 2002**

TOTAL DONES				Variació	Variació	% variació	% variació
	oct-01	set-02	oct-02	mensual	anual	mensual	anual
MENYS 20 ANYS	110	111	113	2	3	1.80%	2.73%
20-24 ANYS	537	538	546	8	9	1.49%	1.68%
25-29 ANYS	1,017	1,037	995	-42	-22	-4.05%	-2.16%
30-34 ANYS	997	1,097	1,047	-50	50	-4.56%	5.02%
35-39 ANYS	858	913	888	-25	30	-2.74%	3.50%
40-44 ANYS	707	729	708	-21	1	-2.88%	0.14%
45-49 ANYS	610	643	654	11	44	1.71%	7.21%
50-54 ANYS	790	811	831	20	41	2.47%	5.19%
55-59 ANYS	785	894	899	5	114	0.56%	14.52%
MÉS 59 ANYS	197	254	255	1	58	0.39%	29.44%
<b>TOTAL</b>	<b>6,608</b>	<b>7,027</b>	<b>6,936</b>	<b>-91</b>	<b>328</b>	<b>-1.30%</b>	<b>4.96%</b>

Font: Departament de Treball de la Generalitat de Catalunya i elaboració pròpia

**Quadre 3.22 Atur enregistrat a la demarcació de Terrassa per intervals d'edat**  
**Octubre de 2002**

Població					TOTAL					TOTAL
	<25	25-44	45-59	>59	HOMES	<25	25-44	45-59	>59	DONES
Castellbisbal	23	44	17	7	91	23	80	37	6	146
Gallifa	1	1	0	0	2	0	0	0	0	0
Matadepera	4	9	26	6	45	4	26	22	3	55
Olesa de Montserrat	39	93	67	28	227	34	186	112	9	341
Rellinars	0	2	5	3	10	0	3	1	0	4
Rubí	134	364	268	73	839	138	676	440	62	1,316
St Cugat del Vallès	72	297	214	50	633	76	478	220	31	805
St Llorenç Savall	6	10	6	4	26	5	15	10	2	32
Terrassa	267	1,113	722	256	2,358	363	2,047	1,473	138	4,021
Ullastrell	1	8	4	0	13	0	8	6	1	15
Vacarisses	6	21	17	3	47	5	45	19	1	70
Viladecavalls	10	36	29	5	80	11	74	44	2	131
<b>Total</b>	<b>563</b>	<b>1,998</b>	<b>1,375</b>	<b>435</b>	<b>4,371</b>	<b>659</b>	<b>3,638</b>	<b>2,384</b>	<b>255</b>	<b>6,936</b>

Font: Departament de Treball de la Generalitat de Catalunya i elaboració pròpia

## L'atur per nivell d'estudis

Pel que fa a l'atur classificat per nivell d'estudis, són les persones amb certificat escolar i les persones amb estudis fins a EGB les que agrupen el major nivell d'atur amb 8.906 persones que representen el 78,76% del total

**Quadre 3.23 Atur enregistrat per nivell d'estudis  
Octubre de 2002**

	Total	%
SENSE ESTUDIS	5	0.04%
PRIMARIS	314	2.78%
CERT. ESCOLAR	6,038	53.40%
E.G.B.	2,868	25.36%
B.U.P.	910	8.05%
F.P.	740	6.54%
TIT. GRAU MIG	186	1.64%
TIT. GRAU SUPER.	246	2.18%
<b>TOTAL</b>	<b>11,307</b>	<b>100.00%</b>

Font: Departament de Treball de la Generalitat de Catalunya i elaboració pròpia

**Quadre 3.24 Variació mensual i anual de l'atur per nivell d'estudis  
Octubre de 2002**

	oct-01	set-02	oct-02	Variació mensual	Variació anual	% variació mensual	% variació anual
SENSE ESTUDIS	5	4	5	1	0	25.00%	0.00%
PRIMARIS	207	325	314	-11	107	-3.38%	51.69%
CERT. ESCOLAR	5,466	6,091	6,038	-53	572	-0.87%	10.46%
E.G.B.	2,627	2,913	2,868	-45	241	-1.54%	9.17%
B.U.P.	936	952	910	-42	-26	-4.41%	-2.78%
F.P.	724	746	740	-6	16	-0.80%	2.21%
TIT. GRAU MIG	208	194	186	-8	-22	-4.12%	-10.58%
TIT. GRAU SUPER.	239	287	246	-41	7	-14.29%	2.93%
<b>TOTAL</b>	<b>10,412</b>	<b>11,512</b>	<b>11,307</b>	<b>-205</b>	<b>895</b>	<b>-1.78%</b>	<b>8.60%</b>

Font: Departament de Treball de la Generalitat de Catalunya i elaboració pròpia

**Gràfic 3.4 Evolució del nivell d'atur a la demarcació des de gener 1997 a octubre 2002 i la seva tendència**

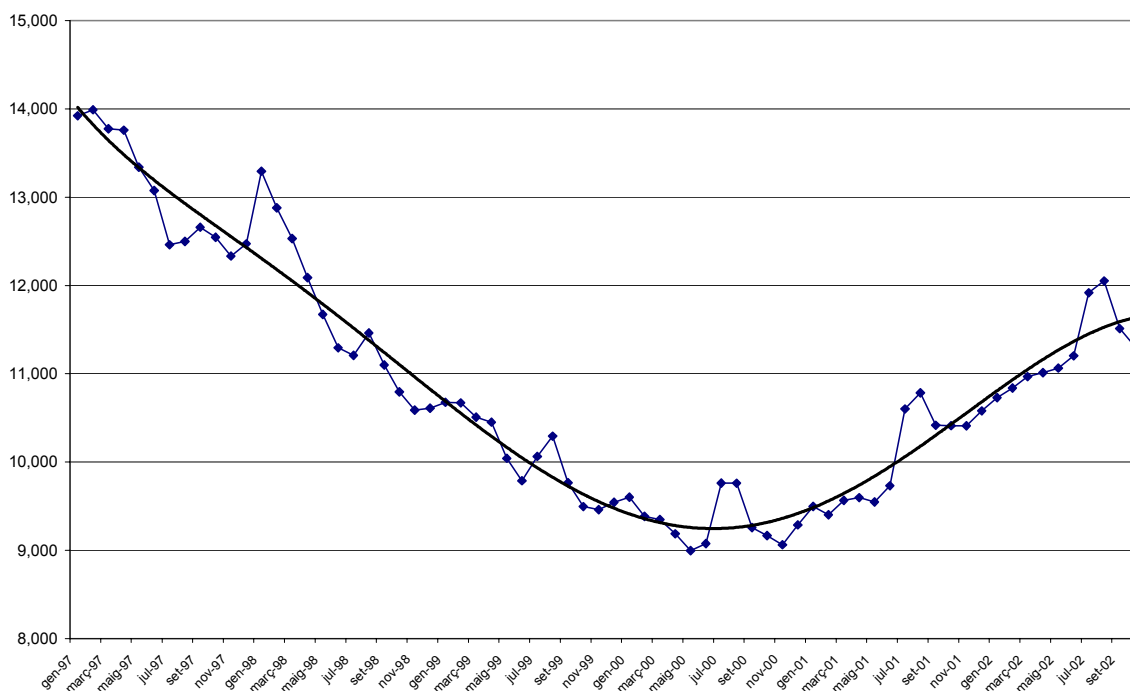

## 4. La contractació laboral en els mesos de setembre i octubre

### La contractació laboral en el mes de setembre

Durant el mes de setembre s'han formalitzat a la demarcació de Terrassa 9.974 contractes laborals, 1.526 dels quals corresponen a contractació indefinida i 8.448 corresponen a contractació temporal. Per tant, l'índex de temporalitat queda fixat en el 15,30%, valor superior a l'enregistrat tant a Catalunya com a Espanya i molt similar als valors que s'han enregistrat durant aquest any 2002

El ritme de contractació augmenta significativament en relació al mes d'agost, un cop passat la temporada de vacances estivals i les empreses recuperen el ritme d'activitat.

**Quadre 4.1 Contractació laboral a la demarcació de Terrassa, Catalunya i Espanya Setembre de 2002**

Total contractació	set-01	agost-02	Set-02	Variació mensual	Variació anual	% variació mensual	% variació anual
<b>Demarcació</b>	8,492	8,178	9,974	1,796	1,482	21.96%	17.45%
<b>Catalunya</b>	154,487	143,067	156,629	13,562	2,142	9.48%	1.39%
<b>Espanya</b>	1,130,641	1,019,106	1,186,710	167,604	56,069	16.45%	4.96%
<b>Contractació fixa</b>							
<b>Demarcació</b>	1,050	1,234	1,526	292	476	23.66%	45.33%
<b>Catalunya</b>	19,377	15,684	20,330	4,646	953	29.62%	4.92%
<b>Espanya</b>	98,000	78,792	104,191	25,399	6,191	32.24%	6.32%
<b>Contractació temporal</b>							
<b>Demarcació</b>	7,442	6,944	8,448	1,504	1,006	21.66%	13.52%
<b>Catalunya</b>	135,110	127,383	136,299	8,916	1,189	7.00%	0.88%
<b>Espanya</b>	1,032,641	940,314	1,082,519	142,205	49,878	15.12%	4.83%
<b>Índex de temporalitat</b>							
<b>Demarcació</b>	12.36%	15.09%	15.30%				
<b>Catalunya</b>	12.54%	10.96%	12.98%				
<b>Espanya</b>	8.67%	7.73%	8.78%				

Font: Departament de Treball de la Generalitat de Catalunya i elaboració pròpia

**Quadre 4.2 Contractació laboral per municipis de la demarcació Setembre de 2002**

Població	Contractes temporals	Contractes fixes	Total contractació	Índex de temporalitat
Castellbisbal	167	19	186	10.22%
Gallifa	0	0	0	n/a
Matadepera	13	1	14	7.14%
Olesa de Montserrat	30	8	38	21.05%
Rellinars	1	0	1	0.00%
Rubí	2,339	213	2,552	8.35%
St Cugat del Vallès	1,515	584	2,099	27.82%
St Llorenç Savall	15	1	16	6.25%
Terrassa	4,156	687	4,843	14.19%
Ullastrell	5	2	7	28.57%
Vacarisses	41	3	44	6.82%
Viladecavalls	166	8	174	4.60%
<b>Total</b>	<b>8,448</b>	<b>1,526</b>	<b>9,974</b>	<b>15.30%</b>

Font: Departament de Treball de la Generalitat de Catalunya i elaboració pròpia

**Quadre 4.3 Variació mensual i anual de la contractació laboral, per municipis de la demarcació de Terrassa  
Setembre de 2002**

Població	set-01	agost-02	set-02	Variació	Variació	% variació	% variació
				mensual	anual	mensual	anual
Castellbisbal	231	160	186	26	-45	16.25%	-19.48%
Gallifa	3	3	0	-3	-3	-100.00%	-100.00%
Matadepera	21	6	14	8	-7	133.33%	-33.33%
Olesa de Montserrat	72	26	38	12	-34	46.15%	-47.22%
Rellinars	0	2	1	-1	1	-50.00%	n/a
Rubí	2,278	1,443	2,552	1,109	274	76.85%	12.03%
St Cugat del Vallès	2,286	2,257	2,099	-158	-187	-7.00%	-8.18%
St Llorenç Savall	17	13	16	3	-1	23.08%	-5.88%
Terrassa	3,435	4,205	4,843	638	1,408	15.17%	40.99%
Ullastrell	6	1	7	6	1	600.00%	16.67%
Vacarisses	72	8	44	36	-28	450.00%	-38.89%
Viladecavalls	71	54	174	120	103	222.22%	145.07%
<b>Total</b>	<b>8,492</b>	<b>8,178</b>	<b>9,974</b>	<b>1,796</b>	<b>1,482</b>	<b>21.96%</b>	<b>17.45%</b>

Font: Departament de Treball de la Generalitat de Catalunya i elaboració pròpia

## La contractació laboral per sectors d'activitat

El sector serveis agrupa al 69,42% del total dels contractes amb 6.927 seguit pels sectors de la construcció i la indústria amb 1.515 i 1.510 contractes respectivament que representen el 15,1% del total de contractes, per cada un dels sectors.

Durant aquest mes ha estat el sector industrial el sector on més ha augmentat el nombre de contractes en relació al mes d'agost amb un augment de 867 que representa un increment del 134,84%. Per la seva part, el sector de la construcció ha tingut un augment de 452 contractes en relació al mes passat, el que representa un ritme de creixement del 66,12%.

**Quadre 4.4 Contractació laboral per sectors d'activitat i per municipis de la demarcació  
Setembre de 2002**

Població	Agricultura	Indústria	Construcció	Serveis	Total
Castellbisbal	0	48	22	116	186
Gallifa	0	0	0	0	0
Matadepera	2	2	2	8	14
Olesa de Montserrat	0	10	10	18	38
Rellinars	0	0	1	0	1
Rubí	2	457	310	1,783	2,552
St Cugat del Vallès	11	128	124	1,836	2,099
St Llorenç Savall	0	9	3	4	16
Terrassa	10	678	1,042	3,113	4,843
Ullastrell	0	1	0	6	7
Vacarisses	0	22	1	21	44
Viladecavalls	0	155	0	19	174
<b>Total</b>	<b>25</b>	<b>1,510</b>	<b>1,515</b>	<b>6,924</b>	<b>9,974</b>

Font: Departament de Treball de la Generalitat de Catalunya i elaboració pròpia

**Quadre 4.5 Variació mensual i anual de la contractació laboral per sectors d'activitat  
Setembre de 2002**

	set-01	agost-02	set-02	Variació	Variació	% variació	% variació
				mensual	anual	mensual	anual
Agricultura	20	24	25	1	5	4.17%	25.00%
Indústria	1,240	643	1,510	867	270	134.84%	21.77%
Construcció	1,063	912	1,515	603	452	66.12%	42.52%
Serveis	6,169	6,599	6,924	325	755	4.92%	12.24%
<b>Total</b>	<b>8,492</b>	<b>8,178</b>	<b>9,974</b>	<b>1,796</b>	<b>1,482</b>	<b>21.96%</b>	<b>17.45%</b>

Font: Departament de Treball de la Generalitat de Catalunya i elaboració pròpia

## La contractació laboral per tipus de contracte

El tipus de contracte més utilitzat durant el mes de setembre ha estat el contracte eventual per circumstàncies de la producció, amb 3.609 contractes que representen el 36,08% del total seguit pel contracte per obra o servei amb 2.527 contractes que representen el 25,34% del total. Per la seva banda, el contracte temporal a temps parcial temporal representa el 16,37% del total amb 1.633 contractes laborals.

**Quadre 4.6 Contractació laboral per tipus de contracte  
Setembre de 2002**

TOTAL	set-01	agost-02	Set-02	Variació mensual	Variació anual	% variació mensual	% variació anual
Altres	137	91	35	-56	-102	-61.54%	-74.45%
Convertits en indefinits	402	449	552	103	150	22.94%	37.31%
Eventuals circ. producció	3,182	2,603	3,609	1,006	427	38.65%	13.42%
Foment contract. Indefinida	191	228	297	69	106	30.26%	55.50%
Formació	23	44	45	1	22	2.27%	95.65%
Indefinits minusvàlids	4	6	5	-1	1	-16.67%	25.00%
Interinitat	385	477	485	8	100	1.68%	25.97%
Obra o servei	1,958	2,082	2,527	445	569	21.37%	29.06%
Ordinari temps indefinit	280	201	263	62	-17	30.85%	-6.07%
Pràctiques	71	40	89	49	18	122.50%	25.35%
Relleu	5	0	5	5	0	n/a	0.00%
Subst. Jub. especial 64 anys	3	2	0	-2	-3	-100.00%	-100.00%
Temp..aturats sit. excl. Social	1	1	0	-1	-1	-100.00%	-100.00%
Temp.bonificats minusvàlids	4	0	8	8	4	n/a	100.00%
Temporals d'inserció	0	14	12	-2	12	-14.29%	n/a
Temporal minusvàlid en CET	1	0	0	0	-1	n/a	-100.00%
Temps parcial indefinit	173	350	409	59	236	16.86%	136.42%
Temps parcial temporal	1,672	1,590	1,633	43	-39	2.70%	-2.33%
<b>TOTAL</b>	<b>8,492</b>	<b>8,178</b>	<b>9,974</b>	<b>1,796</b>	<b>1,482</b>	<b>21.96%</b>	<b>17.45%</b>

Font: Departament de Treball de la Generalitat de Catalunya i elaboració pròpia

**Quadre 4.7 Contractació laboral per tipus de contracte, homes  
Setembre de 2002**

TOTAL HOMES	set-01	agost-02	Set-02	Variació mensual	Variació anual	% variació mensual	% variació anual
Altres	90	44	23	-21	-67	-47.73%	-74.44%
Convertits en indefinits	229	254	342	88	113	34.65%	49.34%
Eventuals circ. producció	1,752	1,436	1,909	473	157	32.94%	8.96%
Foment contract. Indefinida	61	104	126	22	65	21.15%	106.56%
Formació	16	29	30	1	14	3.45%	87.50%
Indefinits minusvàlids	3	4	4	0	1	0.00%	33.33%
Interinitat	125	168	127	-41	2	-24.40%	1.60%
Obra o servei	1,352	1,522	1,916	394	564	25.89%	41.72%
Ordinari temps indefinit	190	159	197	38	7	23.90%	3.68%
Pràctiques	16	17	37	20	21	117.65%	131.25%
Relleu	2	0	0	0	-2	n/a	-100.00%
Subst. Jub. especial 64 anys	2	2	0	-2	-2	-100.00%	-100.00%
Temp..aturats sit. excl. Social	1	1	0	-1	-1	-100.00%	-100.00%
Temp.bonificats minusvàlids	4	0	6	6	2	n/a	50.00%
Temporals d'inserció	0	11	0	-11	0	-100.00%	n/a
Temporal minusvàlid en CET	1	0	0	0	-1	n/a	-100.00%
Temps parcial indefinit	44	97	76	-21	32	-21.65%	72.73%
Temps parcial temporal	586	559	504	-55	-82	-9.84%	-13.99%
<b>TOTAL</b>	<b>4,474</b>	<b>4,407</b>	<b>5,297</b>	<b>890</b>	<b>823</b>	<b>20.20%</b>	<b>18.40%</b>

Font: Departament de Treball de la Generalitat de Catalunya i elaboració pròpia

Pel que fa a la contractació per sexes, el 53,11% del total correspon a persones del sexe masculí amb 5.297, mentre que el 46,89% correspon a persones del sexe femení, amb 4.677. La contractació masculina es concentra en els contractes eventuais per circumstàncies de la producció, el contracte per obra o servei, mentre que entre el col·lectiu femení es concentra també en el contracte a temps parcial temporal.

Pel que fa a la contractació fixa entre sexes, el 48,82% del total de contractes fixos correspon al col·lectiu d'homes mentre que la resta, el 51,18%, correspon a les dones amb 4.677 contractes.

**Quadre 4.8 Contractació laboral per tipus de contracte, dones  
Setembre de 2002**

<b>TOTAL DONES</b>	<b>set-01</b>	<b>agost-02</b>	<b>Set-02</b>	<b>Variació mensual</b>	<b>Variació anual</b>	<b>% variació mensual</b>	<b>% variació anual</b>
Altres	47	47	12	-35	-35	-74.47%	-74.47%
Convertits en indefinits	173	195	210	15	37	7.69%	21.39%
Eventuals circ. producció	1,430	1,167	1,700	533	270	45.67%	18.88%
Foment contract. Indefinida	130	124	171	47	41	37.90%	31.54%
Formació	7	15	15	0	8	0.00%	114.29%
Indefinits minusvàlids	1	2	1	-1	0	-50.00%	0.00%
Interinitat	260	309	358	49	98	15.86%	37.69%
Obra o servei	606	560	611	51	5	9.11%	0.83%
Ordinari temps indefinit	90	42	66	24	-24	57.14%	-26.67%
Pràctiques	55	23	52	29	-3	126.09%	-5.45%
Relleu	3	0	5	5	2	n/a	66.67%
Subst. Jub. especial 64 anys	1	0	0	0	-1	n/a	-100.00%
Temp..aturats sit. excl. Social	0	0	0	0	0	n/a	n/a
Temp.bonificats minusvàlids	0	0	2	2	2	n/a	n/a
Temporals d'inserció	0	3	12	9	12	300.00%	n/a
Temporal minusvàlid en CET	0	0	0	0	0	n/a	n/a
Temps parcial indefinit	129	253	333	80	204	31.62%	158.14%
Temps parcial temporal	1,086	1,031	1,129	98	43	9.51%	3.96%
<b>TOTAL</b>	<b>4,018</b>	<b>3,771</b>	<b>4,677</b>	<b>906</b>	<b>659</b>	<b>24.03%</b>	<b>16.40%</b>

Font: Departament de Treball de la Generalitat de Catalunya i elaboració pròpia

## La contractació laboral per edats

Durant el mes de setembre les persones entre 30 i fins a 44 anys són les que han agrupat el major nombre de contractes amb 3.034 que representen el 30,42% del total . Per a tots els grups d'edat han augmentat el nombre de contractes tant en relació al mes d'agost com en relació al mes de setembre de l'any passat. Només per a les persones fins a 19 anys, el ritme de creixement del nombre de contractes ha estat negatiu.

**Quadre 4.9 Contractació laboral per intervals d'edat  
Setembre de 2002**

	<b>set-01</b>	<b>agost-02</b>	<b>set-02</b>	<b>Variació mensual</b>	<b>Variació anual</b>	<b>% variació mensual</b>	<b>% variació anual</b>
Fins a 19	1,261	1,105	1,094	-11	-167	-1.00%	-13.24%
Majors de 19 i fins a 24	2,440	2,370	2,612	242	172	10.21%	7.05%
De 25 i fins a 29	1,690	1,764	2,220	456	530	25.85%	31.36%
De 30 i fins a 44	2,291	2,193	3,034	841	743	38.35%	32.43%
A partir de 45	810	746	1,014	268	204	35.92%	25.19%
<b>TOTAL</b>	<b>8,492</b>	<b>8,178</b>	<b>9,974</b>	<b>1,796</b>	<b>1,482</b>	<b>21.96%</b>	<b>17.45%</b>

Font: Departament de Treball de la Generalitat de Catalunya i elaboració pròpia

## La contractació laboral per durada de contracte

Gairebé el 50% del total de contractes formalitzats durant el mes de setembre han estat contractes de fins a 6 mesos de durada amb un total de 5.012 contractes formalitzats. Pel que fa a la contractació fixa, han estat 1.526 contractes, amb un augment en relació al mes d'agost del 23,66% mentre que si ho comparem amb el mes de setembre de l'any 2001, l'augment és del 45,33%.

**Quadre 4.10 Variació mensual i anual de la contractació laboral per durada de contracte Setembre de 2002**

	set-01	agost-02	set-02	Variació mensual	Variació anual	% variació mensual	% variació anual
Fins a 1 mes	1,510	1,600	1,647	47	137	2.94%	9.07%
Més d' 1 mes i fins a 3 mesos	1,355	1,710	1,711	1	356	0.06%	26.27%
Més de 3 i fins a 6 mesos	1,417	863	1,654	791	237	91.66%	16.73%
Més de 6 i fins a 12 mesos	384	180	393	213	9	118.33%	2.34%
Més de 12 i fins a 18 mesos	9	2	18	16	9	800.00%	100.00%
Més de 18 i fins a 24 mesos	3	9	0	-9	-3	-100.00%	-100.00%
Més de 24 mesos	7	2	9	7	2	350.00%	28.57%
Indeterminat	2,757	2,578	3,016	438	259	16.99%	9.39%
Indefinit	1,050	1,234	1,526	292	476	23.66%	45.33%
<b>Total</b>	<b>8,492</b>	<b>8,178</b>	<b>9,974</b>	<b>1,796</b>	<b>1,482</b>	<b>21.96%</b>	<b>17.45%</b>

Font: Departament de Treball de la Generalitat de Catalunya i elaboració pròpia

## La contractació laboral en el mes de octubre

Durant el mes d'octubre d'enguany el nombre de contractes formalitzats han estat de 13.241, 2.121 dels quals corresponen a contractació fixa i 11.210 a contractació temporal, quedant l'índex de temporalitat fixat en el 16.02%

El nombre de contractes ha augmentat significativament durant el mes d'octubre, amb un ritme de contractació mensual del 32,76%, evolució habitual després del període de vacances estivals, un cop les empreses recuperen el ritme d'activitat normal.

**Quadre 4.11 Contractació laboral a la demarcació de Terrassa, Catalunya i Espanya Octubre de 2002**

Total contractació	oct-01	set-02	oct-02	Variació mensual	Variació anual	% variació mensual	% variació anual
<b>Demarcació</b>	9,826	9,974	13,241	3,267	3,415	32.76%	34.75%
<b>Catalunya</b>	221,103	156,629	233,207	76,578	12,104	48.89%	5.47%
<b>Espanya</b>	1,477,473	1,186,710	1,545,378	358,668	67,905	30.22%	4.60%
<b>Contractació fixa</b>							
<b>Demarcació</b>	1,299	1,526	2,121	595	822	38.99%	63.28%
<b>Catalunya</b>	31,859	20,330	32,060	11,730	201	57.70%	0.63%
<b>Espanya</b>	144,458	104,191	141,657	37,466	-2,801	35.96%	-1.94%
<b>Contractació temporal</b>							
<b>Demarcació</b>	8,527	8,448	11,120	2,672	2,593	31.63%	30.41%
<b>Catalunya</b>	189,244	136,299	201,147	64,848	11,903	47.58%	6.29%
<b>Espanya</b>	1,333,015	1,082,519	1,403,721	321,202	70,706	29.67%	5.30%
<b>Índex de temporalitat</b>							
<b>Demarcació</b>	13.22%	15.30%	16.02%				
<b>Catalunya</b>	14.41%	12.98%	13.75%				
<b>Espanya</b>	9.78%	8.78%	9.17%				

Font: Departament de Treball de la Generalitat de Catalunya i elaboració pròpia

**Quadre 4.12 Contractació laboral per municipis de la demarcació  
Octubre de 2002**

Població	Contractes temporals	Contractes fixes	Total contractació	índex de temporalitat
Castellbisbal	391	42	433	9.70%
Gallifa	3	0	3	0.00%
Matadepera	27	4	31	12.90%
Olesa de Montserrat	112	19	131	14.50%
Rellinars	1	0	1	0.00%
Rubí	2,373	310	2,683	11.55%
St Cugat del Vallès	1,982	749	2,731	27.43%
St Llorenç Savall	12	4	16	25.00%
Terrassa	5,899	961	6,860	14.01%
Ullastrell	5	2	7	28.57%
Vacarisses	47	7	54	12.96%
Viladecavalls	268	23	291	7.90%
<b>Total</b>	<b>11,120</b>	<b>2,121</b>	<b>13,241</b>	<b>16.02%</b>

Font: Departament de Treball de la Generalitat de Catalunya i elaboració pròpia

**Quadre 4.13 Variació mensual i anual de la contractació laboral, per municipis de la demarcació de  
Terrassa  
Octubre de 2002**

Població	oct-01	set-02	oct-02	Variació mensual	Variació anual	% variació mensual	% variació anual
Castellbisbal	558	186	433	247	-125	132.80%	-22.40%
Gallifa	1	0	3	3	2	n/a	200.00%
Matadepera	16	14	31	17	15	121.43%	93.75%
Olesa de Montserrat	115	38	131	93	16	244.74%	13.91%
Rellinars	2	1	1	0	-1	0.00%	-50.00%
Rubí	2,551	2,552	2,683	131	132	5.13%	5.17%
St Cugat del Vallès	2,479	2,099	2,731	632	252	30.11%	10.17%
St Llorenç Savall	15	16	16	0	1	0.00%	6.67%
Terrassa	4,040	4,843	6,860	2,017	2,820	41.65%	69.80%
Ullastrell	12	7	7	0	-5	0.00%	-41.67%
Vacarisses	20	44	54	10	34	22.73%	170.00%
Viladecavalls	17	174	291	117	274	67.24%	1611.76%
<b>Total</b>	<b>9,826</b>	<b>9,974</b>	<b>13,241</b>	<b>3,267</b>	<b>3,415</b>	<b>32.76%</b>	<b>34.75%</b>

Font: Departament de Treball de la Generalitat de Catalunya i elaboració pròpia

## La contractació laboral per sectors d'activitat

El sector serveis ha agrupat al 68,61% del total de contractes formalitzats amb 9.085 seguit del sector industrial, que torna a superar al sector de la construcció, amb 2.193 contractes que representa el 16,56% del total. Per la seva banda, el sector de la construcció ha agrupat a 1.927 contractes laborals que representa el 14,55% del total.

Seguint la línia del mes de setembre, durant aquest mes el sector de la indústria és el que ha tingut el ritme de creixement més fort, amb un augment de més del 45% en relació al mes de setembre.



**Quadre 4.14 Contractació laboral per sectors d'activitat i per municipis de la demarcació Octubre de 2002**

Població	Agricultura	Indústria	Construcció	Serveis	Total
Castellbisbal	0	172	13	248	433
Gallifa	0	0	0	3	3
Matadepera	1	4	11	15	31
Olesa de Montserrat	0	12	21	98	131
Rellinars	0	0	0	1	1
Rubí	1	564	346	1772	2,683
St Cugat del Vallès	24	143	129	2435	2,731
St Llorenç Savall	0	9	2	5	16
Terrassa	8	1041	1402	4409	6,860
Ullastrell	1	0	0	6	7
Vacarisses	1	3	3	47	54
Viladecavalls	0	245	0	46	291
<b>Total</b>	<b>36</b>	<b>2,193</b>	<b>1,927</b>	<b>9,085</b>	<b>13,241</b>

Font: Departament de Treball de la Generalitat de Catalunya i elaboració pròpia

**Quadre 4.15 Variació mensual i anual de la contractació laboral, per municipis de la demarcació Octubre de 2002**

	oct-01	Set-02	oct-02	Variació mensual	Variació anual	% variació mensual	% variació anual
Agricultura	15	25	36	11	21	44.00%	140.00%
Indústria	1,468	1,510	2,193	683	725	45.23%	49.39%
Construcció	1,169	1,515	1,927	412	758	27.19%	64.84%
Serveis	7,174	6,924	9,085	2,161	1,911	31.21%	26.64%
<b>Total</b>	<b>9,826</b>	<b>9,974</b>	<b>13,241</b>	<b>3,267</b>	<b>3,415</b>	<b>32.76%</b>	<b>34.75%</b>

Font: Departament de Treball de la Generalitat de Catalunya i elaboració pròpia

## La contractació laboral per tipus de contracte

Durant el mes d'octubre el tipus de contracte més utilitzat ha estat el contracte eventual per circumstàncies de la producció, amb 4.540 que representen el 34,29% del total seguit del contracte per obra o servei amb 3.034 contractes que representen el 22,91%. També destaca el contracte temporal a temps parcial temporal amb 2.712 contractes que representen el 20,48% del total.

Per sexes, el 51,19% dels contractes corresponen a persones del sexe masculí amb 6.778 contractes, mentre que la resta, el 48,81%, corresponen a les dones.

**Quadre 4.16 Contractació laboral per tipus de contracte  
Octubre de 2002**

<b>TOTAL</b>	<b>oct-01</b>	<b>Set-02</b>	<b>Oct-02</b>	<b>Variació mensual</b>	<b>Variació anual</b>	<b>% variació mensual</b>	<b>% variació anual</b>
Altres	130	35	23	-12	-107	-34.29%	-82.31%
Aturats en sit. Excl. social	0	0	0	0	0	n/a	n/a
Contractes indefinits	0	0	0	0	0	n/a	n/a
Convertits en indefinits	554	552	739	187	185	33.88%	33.39%
Eventuals circ. producció	3,672	3,609	4,540	931	868	25.80%	23.64%
Foment contract. Indefinida	217	297	267	-30	50	-10.10%	23.04%
Formació	56	45	118	73	62	162.22%	110.71%
Indef.aturats sit. excl. Social	1	0	1	1	0	n/a	0.00%
Indefinits minusvàlids	8	5	16	11	8	220.00%	100.00%
Indefinit minusvàlid en CET	5	0	0	0	-5	n/a	-100.00%
Interinitat	454	485	587	102	133	21.03%	29.30%
Jubilació especial 64 anys	0	0	0	0	0	n/a	n/a
Minusvàlids CET	0	0	0	0	0	n/a	n/a
Minusvàlids	0	0	0	0	0	n/a	n/a
Obra o servei	2,208	2,527	3,034	507	826	20.06%	37.41%
Ordinari temps indefinit	290	263	431	168	141	63.88%	48.62%
Pràctiques	53	89	94	5	41	5.62%	77.36%
Relleu	4	5	2	-3	-2	-60.00%	-50.00%
Subst. Jubil.esp. 64 anys	1	0	0	0	-1	n/a	-100.00%
Temp.aturats sit. excl. Social	0	0	1	1	1	n/a	n/a
Temporals bonif. minusvàlids	3	8	4	-4	1	-50.00%	33.33%
Temporals d'inserció	0	12	5	-7	5	-58.33%	n/a
Temporal minusvàlid en CET	2	0	0	0	-2	n/a	-100.00%
Temps parcial indefinit	224	409	667	258	443	63.08%	197.77%
Temps parcial temporal	1,944	1,633	2,712	1,079	768	66.07%	39.51%
<b>TOTAL</b>	<b>9,826</b>	<b>9,974</b>	<b>13,241</b>	<b>3,267</b>	<b>3,415</b>	<b>32.76%</b>	<b>34.75%</b>

Font: Departament de Treball de la Generalitat de Catalunya i elaboració pròpia

**Quadre 4.17 Contractació laboral, per tipus de contracte, homes  
Octubre de 2002**

<b>TOTAL HOMES</b>	<b>oct-01</b>	<b>Set-02</b>	<b>Oct-02</b>	<b>Variació mensual</b>	<b>Variació anual</b>	<b>% variació mensual</b>	<b>% variació anual</b>
Altres	70	23	5	-18	-65	-78.26%	-92.86%
Aturats en sit. Excl. social	0	0	0	0	0	n/a	n/a
Contractes indefinits	0	0	0	0	0	n/a	n/a
Convertits en indefinits	295	342	446	104	151	30.41%	51.19%
Eventuals circ. producció	2,046	1,909	2,361	452	315	23.68%	15.40%
Foment contract. Indefinida	69	126	95	-31	26	-24.60%	37.68%
Formació	42	30	84	54	42	180.00%	100.00%
Indef.aturats sit. excl. Social	1	0	0	0	-1	n/a	-100.00%
Indefinits minusvàlids	6	4	13	9	7	225.00%	116.67%
Indefinit minusvàlid en CET	4	0	0	0	-4	n/a	-100.00%
Interinitat	157	127	170	43	13	33.86%	8.28%
Jubilació especial 64 anys	0	0	0	0	0	n/a	n/a
Minusvàlids CET	0	0	0	0	0	n/a	n/a
Minusvàlids	0	0	0	0	0	n/a	n/a
Obra o servei	1,513	1,916	2,205	289	692	15.08%	45.74%
Ordinari temps indefinit	221	197	317	120	96	60.91%	43.44%
Pràctiques	14	37	42	5	28	13.51%	200.00%
Relleu	1	0	1	1	0	n/a	0.00%
Subst. Jubil.esp. 64 anys	1	0	0	0	-1	n/a	-100.00%
Temp.aturats sit. excl. Social	0	0	0	0	0	n/a	n/a
Temporals bonif. minusvàlids	3	6	4	-2	1	-33.33%	33.33%
Temporals d'inserció	0	0	2	2	2	n/a	n/a
Temporal minusvàlid en CET	0	0	0	0	0	n/a	n/a
Temps parcial indefinit	56	76	160	84	104	110.53%	185.71%
Temps parcial temporal	618	504	873	369	255	73.21%	41.26%
<b>TOTAL</b>	<b>5,117</b>	<b>5,297</b>	<b>6,778</b>	<b>1,481</b>	<b>1,661</b>	<b>27.96%</b>	<b>32.46%</b>

Font: Departament de Treball de la Generalitat de Catalunya i elaboració pròpia

**Quadre 4.18 Contractació laboral per tipus de contracte, dones  
Octubre de 2002**

<b>TOTAL DONES</b>	<b>oct-01</b>	<b>Set-02</b>	<b>Oct-02</b>	<b>Variació mensual</b>	<b>Variació anual</b>	<b>% variació mensual</b>	<b>% variació anual</b>
Altres	60	12	18	6	-42	50.00%	-70.00%
Aturats en sit. Excl. social	0	0	0	0	0	n/a	n/a
Contractes indefinits	0	0	0	0	0	n/a	n/a
Convertits en indefinits	259	210	293	83	34	39.52%	13.13%
Eventuals circ. producció	1,626	1,700	2,179	479	553	28.18%	34.01%
Foment contract. Indefinida	148	171	172	1	24	0.58%	16.22%
Formació	14	15	34	19	20	126.67%	142.86%
Indef.aturats sit. excl. Social	0	0	1	1	1	n/a	n/a
Indefinits minusvàlids	2	1	3	2	1	200.00%	50.00%
Indefinit minusvàlid en CET	1	0	0	0	-1	n/a	-100.00%
Interinitat	297	358	417	59	120	16.48%	40.40%
Jubilació especial 64 anys	0	0	0	0	0	n/a	n/a
Minusvàlids CET	0	0	0	0	0	n/a	n/a
Minusvàlids	0	0	0	0	0	n/a	n/a
Obra o servei	695	611	829	218	134	35.68%	19.28%
Ordinari temps indefinit	69	66	114	48	45	72.73%	65.22%
Pràctiques	39	52	52	0	13	0.00%	33.33%
Relleu	3	5	1	-4	-2	-80.00%	-66.67%
Subst. Jubil.esp. 64 anys	0	0	0	0	0	n/a	n/a
Temp.aturats sit. excl. Social	0	0	1	1	1	n/a	n/a
Temporals bonif. minusvàlids	0	2	0	-2	0	-100.00%	n/a
Temporals d'inserció	0	12	3	-9	3	-75.00%	n/a
Temporal minusvàlid en CET	2	0	0	0	-2	n/a	-100.00%
Temps parcial indefinit	168	333	507	174	339	52.25%	201.79%
Temps parcial temporal	1,326	1,129	1,839	710	513	62.89%	38.69%
<b>TOTAL</b>	<b>4,709</b>	<b>4,677</b>	<b>6,463</b>	<b>1,786</b>	<b>1,754</b>	<b>38.19%</b>	<b>37.25%</b>

Font: Departament de Treball de la Generalitat de Catalunya i elaboració pròpia

## La contractació laboral per edats

Tots els grups d'edat augmenten el nivell de contractació tant en relació al mes de setembre, amb ritmes mensuals d'augment al votant del 35%, com en relació al mes d'octubre de l'any passat amb augments entre el 13% i el 44%. A destacar el ritme de contractació de les persones de més de 45 anys, col·lectiu que acostuma a tenir més dificultats a l'hora de poder signar un contracte de treball.

**Quadre 4.19 Contractació laboral per intervals d'edat  
Octubre de 2002**

	<b>oct-01</b>	<b>set-02</b>	<b>Oct-02</b>	<b>Variació mensual</b>	<b>Variació anual</b>	<b>% variació mensual</b>	<b>% variació anual</b>
Fins a 19	1,227	1,094	1,385	291	158	26.60%	12.88%
Majors de 19 i fins a 24	2,744	2,612	3,492	880	748	33.69%	27.26%
De 25 i fins a 29	2,079	2,220	3,000	780	921	35.14%	44.30%
De 30 i fins a 44	2,791	3,034	4,020	986	1,229	32.50%	44.03%
A partir de 45	985	1,014	1,344	330	359	32.54%	36.45%
<b>TOTAL</b>	<b>9,826</b>	<b>9,974</b>	<b>13,241</b>	<b>3,267</b>	<b>3,415</b>	<b>32.76%</b>	<b>34.75%</b>

Font: Departament de Treball de la Generalitat de Catalunya i elaboració pròpia

## La contractació laboral per durada de contracte

Aquest mes d'octubre es torna a repetir la situació de què més del 50% dels contractes laborals formalitzats han tingut una durada de fins a 6 mesos, amb 6.628 contractes amb un augment en relació al mes de setembre del 32,24%.

Pel que fa a la contractació fixa, es manté en un nivell elevat, amb el 16,02% del total de contractes d'aquest mes i amb un ritme de creixement força elevat.

**Quadre 4.20 Contractació laboral per durada de contracte  
Octubre de 2002**

	oct-01	set-02	oct-02	Variació mensual	Variació anual	% variació mensual	% variació anual
Fins a 1 mes	1,605	1,647	1,867	220	262	13.36%	16.32%
Més d' 1 mes i fins a 3 mesos	1,789	1,711	2,862	1,151	1,073	67.27%	59.98%
Més de 3 i fins a 6 mesos	1,826	1,654	1,899	245	73	14.81%	4.00%
Més de 6 i fins a 12 mesos	371	393	489	96	118	24.43%	31.81%
Més de 12 i fins a 18 mesos	16	18	15	-3	-1	-16.67%	-6.25%
Més de 18 i fins a 24 mesos	4	0	2	2	-2	n/a	-50.00%
Més de 24 mesos	4	9	8	-1	4	-11.11%	100.00%
Indeterminat	2,912	3,016	3,978	962	1,066	31.90%	36.61%
Indefinit	1,299	1,526	2,121	595	822	38.99%	63.28%
<b>Total</b>	<b>9,826</b>	<b>9,974</b>	<b>13,241</b>	<b>3,267</b>	<b>3,415</b>	<b>32.76%</b>	<b>34.75%</b>

Font: Departament de Treball de la Generalitat de Catalunya i elaboració pròpia

**Gràfic 4.1 Evolució de la contractació laboral des de gener 1999 fins a octubre 2002**

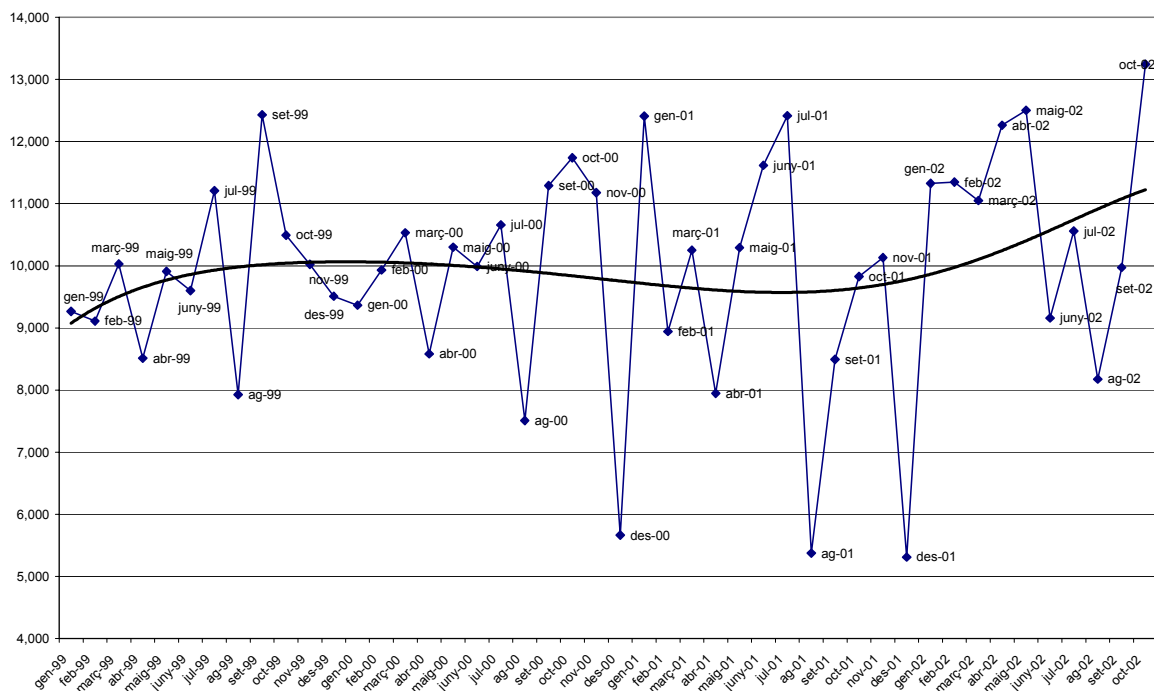

## 5. Evolució de l'activitat econòmica a la demarcació de Terrassa. Activitats en el 2001

L'any 2001 hi havia a la demarcació de la Cambra de Terrassa un total de 28.272 llicències d'activitat de les quals el 13,16% correspon a activitats de la indústria, el 18,73% a activitats de la construcció, el 29,32% a activitats del sector comerç i el 38,79% a activitat del sector serveis.

En relació a l'any 2000 el nombre total de llicències ha disminuït sensiblement perdent pes sobre el conjunt d'activitats tant la indústria com el sector comerç, mantenint-se pràcticament sense variacions el sector serveis i guanyant importància relativa en relació al nombre total de llicències d'activitats el sector de la construcció, que pren el paper de motor de l'activitat de la demarcació.

**Quadre 5.1 Nombre de llicències d'activitats en el anys 2000 i 2001**  
Demarcació de la Cambra de Comerç de Terrassa

Nombre de llicències	2,000	% s/ total	2,001	% s/ total	Variació
Indústria	4,260	14.80%	3,721	13.16%	-12.65%
Construcció	4,605	15.99%	5,296	18.73%	15.01%
Comerç	8,913	30.96%	8,288	29.32%	-7.01%
Serveis	11,014	38.25%	10,967	38.79%	-0.43%
<b>Total</b>	<b>28,792</b>	<b>100.00%</b>	<b>28,272</b>	<b>100.00%</b>	<b>-1.81%</b>

Font: Cens IAE de la Cambra de Comerç de Terrassa

### Els sectors de la indústria i la construcció

L'any 2001 el nombre de llicències d'activitats corresponents a la indústria eren 3.721 amb un descens en relació a l'any 2000 del 12,65%, seguint el cicle de descens iniciat durant l'any 2000. Aquest descens afecta a tots els sectors industrials amb diversa incidència sobre cada un d'ells.

En canvi, pel que fa al sector de la construcció, segueix un bon ritme de creixement seguint la tendència d'anys anteriors. Durant l'any 2001 el nombre de llicències d'aquest sector ha augmentat un 15,01% passant de 4.605 l'any 2000 a 5.296 l'any 2001.

**Quadre 5.2 Nombre de llicències d'activitats de la indústria i construcció en els anys 2000 i 2001.**  
Demarcació de la Cambra de Comerç de Terrassa

Nombre de llicències	2,000	% s/ total	2,001	% s/ total	Variació
Energia i aigua	44	0.50%	38	0.42%	-13.64%
Indústries extractives	343	3.87%	322	3.57%	-6.12%
Indústria química	197	2.22%	195	2.16%	-1.02%
Metall	1,358	15.32%	1,284	14.24%	-5.45%
Alimentació	229	2.58%	199	2.21%	-13.10%
Tèxtil, pell i calçat i confecció	1,053	11.88%	794	8.81%	-24.60%
Fusta i suro	416	4.69%	336	3.73%	-19.23%
Paper i arts gràfiques	332	3.75%	299	3.32%	-9.94%
Plàstic i cautxú	173	1.95%	159	1.76%	-8.09%
Altres manufactureres	115	1.30%	95	1.05%	-17.39%
Construcció	4,605	51.95%	5,296	58.73%	15.01%
<b>Total</b>	<b>8,865</b>	<b>100.00%</b>	<b>9,017</b>	<b>100.00%</b>	<b>1.71%</b>

Font: Cens IAE de la Cambra de Comerç de Terrassa

**Gràfic 5.1 Evolució del nombre d'activitats econòmiques en els sectors de la indústria i la construcció durant els anys 2000 2001**

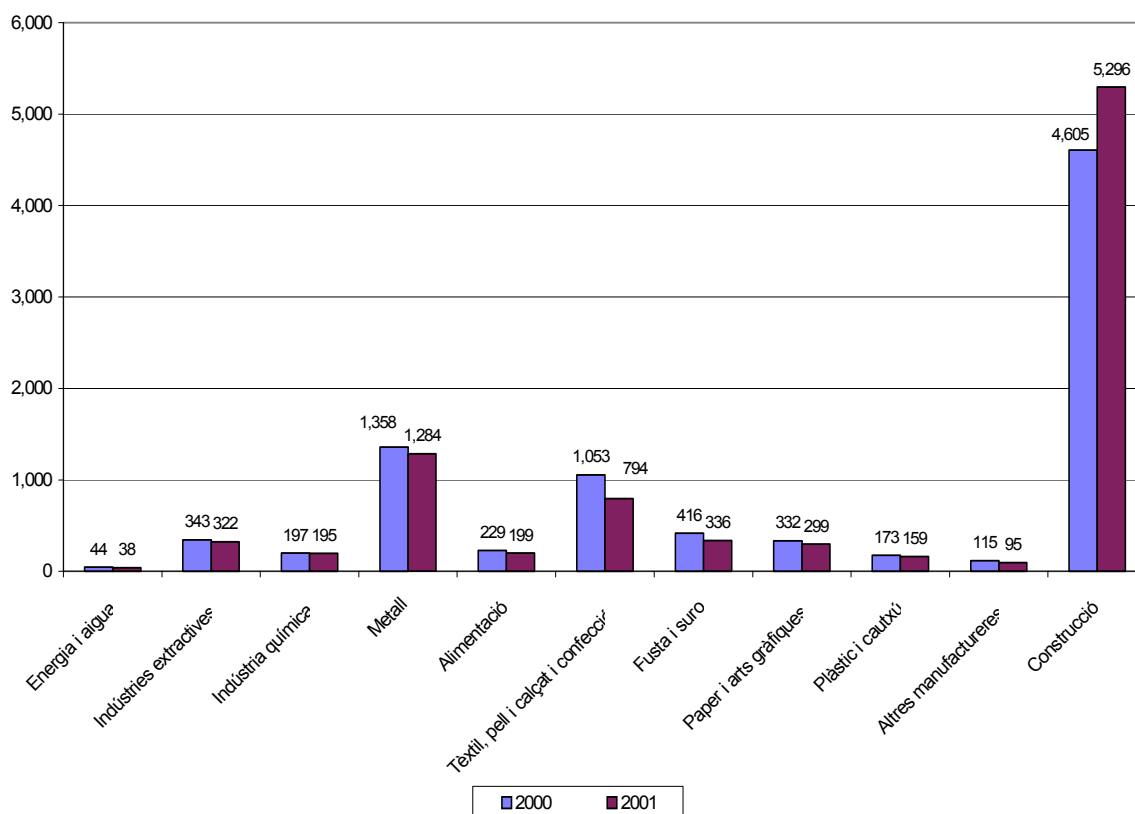

## El sector comerç

Pel que fa al sector comerç, el nombre de llicències l'any 2001 era de 8.288 que representa el 29,32% del total enregistrant un descens del 7,01% en relació al nombre de llicències d'aquest sector l'any 2000.

Pel que fa a les activitats de comerç a l'engrós, la disminució ha estat del 2,65% durant l'any 2001, seguint un ritme de descens similar a l'enregistrat durant l'any 2000. Pel que fa a les activitats de comerç al detall, la disminució ha estat proporcionalment més acusada, amb un descens del 8,27% en relació al nombre de llicències de l'any 2000.

**Quadre 5.3 Nombre de llicències d'activitat del comerç per als anys 2000 i 2001  
Demarcació de la Cambra de Comerç de Terrassa**

Nombre de llicències	2,000	% s/ total	2,001	% s/ total	Variació
Comerç al major	1,999	22.43%	1,946	23.48%	-2.65%
Comerç al detall	6,914	77.57%	6,342	76.52%	-8.27%
<b>Total</b>	<b>8,913</b>	<b>100.00%</b>	<b>8,288</b>	<b>100.00%</b>	<b>-7.01%</b>

Font: Cens IAE de la Cambra de Comerç de Terrassa

## El sector serveis

Pel que fa al sector serveis, el nombre de llicències l'any 2001 va ser de 10.967 que representa el 39,79% del total de llicències d'activitat de la demarcació amb un descens del 0,43% en relació al nombre de llicències de l'any 2000.

Tots els subsectors dels serveis han evolucionat a la baixa pel que fa al nombre de llicències, excepte les institucions financeres, que inclou assegurances i empreses de serveis empresarials. Es manté gairebé sense variacions el sector de transport i comunicació després d'haver experimentat un fort augment en el nombre de llicències durant l'any 2000 com a conseqüència de la nova legislació que va afectar aquest sector durant els anys 1999 i 2000.

**Quadre 5.3 Nombre de llicències del sector serveis per als anys 2000 i 2001**  
**Demarcació de la Cambra de Comerç de Terrassa**

Nombre de llicències	2,000	% s/ total	2,001	% s/ total	Variació
Restauració i hoteleria	1,974	17.92%	1,803	16.44%	-8.66%
Reparacions	1,047	9.51%	918	8.37%	-12.32%
Transports i comunicació	2,320	21.06%	2,310	21.06%	-0.43%
Institucions financeres	3,253	29.54%	3,560	32.46%	9.44%
Altres serveis	2,420	21.97%	2,376	21.66%	-1.82%
<b>Total</b>	<b>11,014</b>	<b>100.00%</b>	<b>10,967</b>	<b>100.00%</b>	<b>-0.43%</b>

Font: Cens IAE de la Cambra de Comerç de Terrassa

## Evolució del nombre d'activitats per municipis de la demarcació de Terrassa

Terrassa és el municipi amb més llicències d'activitats de la demarcació amb 12.216 que representen el 43,21% del total de llicències de la demarcació, amb un descens en relació a l'any 2000 del 13,26%. Aquest descens ha fet que el nombre de llicències de Terrassa perdi importància relativa en relació al total, passant de gairebé el 49% l'any 2000 al 43,21 l'any 2001.

Rubí és el segon municipi de la demarcació pel que fa al nombre de llicències per població. L'any 2001 hi havia en aquest 5.757 llicències que correspon al 20,36% del total amb un augment en relació a l'any 2000 del 10,27%. Aquest municipi guanya 2,23 punts percentuals durant l'any 2001 en relació a la importància del nombre de llicències del tota la demarcació.

Pel que fa a Sant Cugat del Vallès, és la tercera població de la demarcació en relació al nombre de llicències d'activitat, amb 5.414 que representen el 19,15% del total. Aquest municipi també ha vist com el nombre de llicències han augmentat en relació a l'any anterior en un 10,11% i, per tant, la importància relativa del nombre de llicències ha passat del 17,08% l'any 2000 al 19,15% l'any 2001.

**Gràfic 5.2 Evolució del nombre d'activitats econòmiques en els sectors del comerç i serveis durant els anys 2000 i 2001**

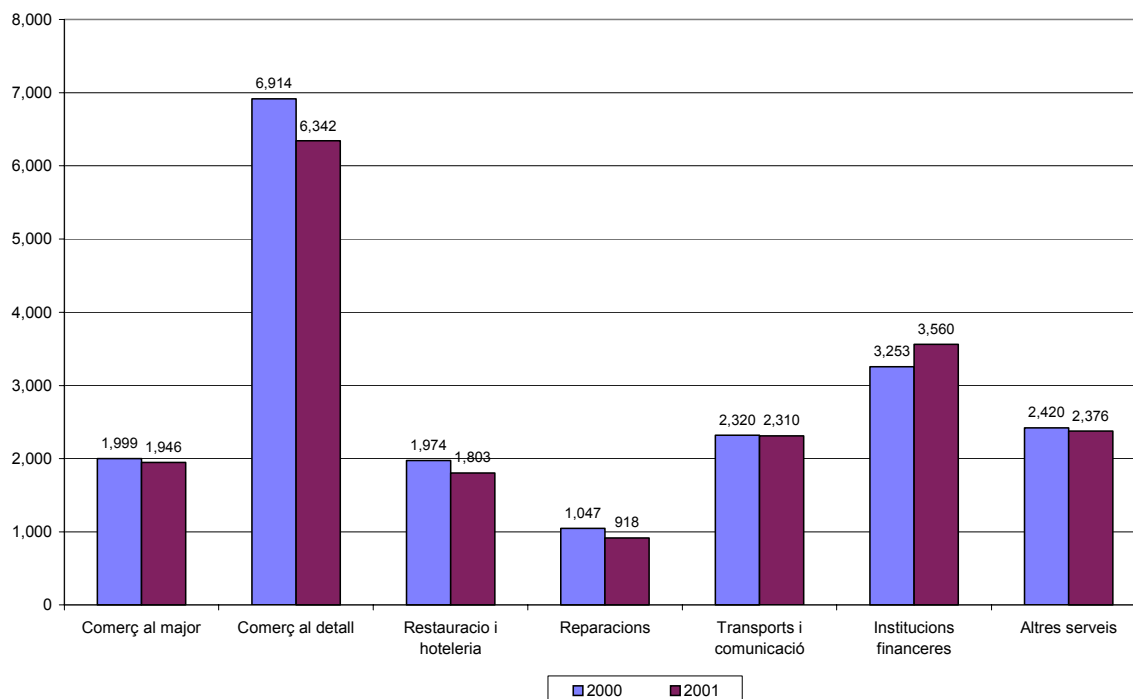

**Quadre 5.4 Nombre de llicències d'activitats per municipis de la demarcació, per a l'any 2001**

	Castellbisbal	Gallifa	Matadepera	Olesa	Rellinars	Rubi	St Cugat	St Llorenç	Terrassa	Ullastrell	Vacarisses	Viladecavalls	Total
Energia i aigua	8	1	1	9	0	3	7	0	6	0	3	0	<b>38</b>
Indústries extractives	58	1	0	19	0	136	33	5	51	3	12	4	<b>322</b>
Indústria química	33	0	0	7	0	92	16	4	34	2	5	2	<b>195</b>
Metall	91	1	5	31	0	505	104	18	485	3	16	25	<b>1284</b>
Alimentació	22	0	1	3	0	51	32	0	78	7	0	5	<b>199</b>
Tèxtil, pell i calçat conf.	18	0	6	44	1	115	36	51	490	3	7	23	<b>794</b>
Fusta i suro	11	0	3	8	0	87	40	15	161	5	2	4	<b>336</b>
Paper i arts gràfiques	19	0	2	11	0	105	78	0	79	1	1	3	<b>299</b>
Plàstic i cautxú	25	0	0	5	0	63	6	2	50	3	1	4	<b>159</b>
Altres manufactureres	5	0	2	2	0	33	17	3	30	0	3	0	<b>95</b>
Contrucció	275	14	392	347	23	965	932	42	1932	30	178	166	<b>5296</b>
Comerç al major	154	0	28	47	0	476	482	4	699	12	11	33	<b>1946</b>
Comerç al detall	173	1	59	397	1	1140	1177	40	3200	16	61	77	<b>6342</b>
Restauració i hoteleria	62	2	31	101	4	381	342	18	804	6	31	21	<b>1803</b>
Reparacions	36	0	11	50	0	186	134	3	468	3	13	14	<b>918</b>
Transports i com.	140	0	9	122	2	526	266	11	1120	3	35	76	<b>2310</b>
Institucions financeres	118	4	109	165	4	516	1090	10	1462	7	25	50	<b>3560</b>
Altres serveis	54	2	44	137	0	377	622	9	1067	12	23	29	<b>2376</b>
<b>TOTAL</b>	<b>1302</b>	<b>26</b>	<b>703</b>	<b>1505</b>	<b>35</b>	<b>5757</b>	<b>5414</b>	<b>235</b>	<b>12216</b>	<b>116</b>	<b>427</b>	<b>536</b>	<b>28272</b>

Font: Cens IAE de la Cambra de Comerç de Terrassa