

---

# Conjuntura Econòmica de la demarcació de Terrassa

**Desembre 2002**

**Núm. 45**

<b>1.- Conjuntura del comerç al detall per als mesos de setembre i octubre de 2002.</b>	<b>3</b>
<b>2.- Conjuntura industrial per als mesos de setembre i octubre de 2002</b>	<b>7</b>
<b>3.- L'evolució de l'atur a la demarcació de Terrassa durant els mesos de novembre i desembre de 2002</b>	<b>15</b>
<b>4.- La contractació laboral a la demarcació de terrassa en els mesos de novembre i desembre de 2002</b>	<b>28</b>



## La Cambra

Cambra Oficial de Comerç i  
Indústria de Terrassa

---

La informació que conté aquest butlletí, a excepció de l'apartat d'estadístiques, fa referència a l'àmbit geogràfic de la demarcació de la Cambra Oficial de Comerç i Indústria de Terrassa el qual correspon als municipis de Castellbisbal, Gallifa, Matadepera, Olesa de Montserrat, Rellinars, Rubí, Sant Cugat del Vallés, Sant Llorenç Savall, Terrassa, Ullastrell, Vacarisses i Viladecavalls.

**Nota metodologia:**

Els resultats de conjuntura industrial i comercial són fruits de les enquestes de conjuntura industrial i del comerç al detall que les Cambres de Comerç de Catalunya elaboren cada dos mesos, treballats, però, en l'àmbit de la demarcació de la Cambra de Comerç de Terrassa.

Aquests resultats han estat obtinguts a partir d'una mostra d'empreses escollida entre el sector industrial i un altra entre el sector del comerç al detall, que han donat resposta a un qüestionari de caràcter bàsicament qualitatiu.

Es pot realitzar una validació d'ambdues mostres mitjançant eines estadístiques que permetin establir una fiabilitat de l'estudi i un marge de confiança per a un mostreig de proporcions i univers finit.

Marge d'error per a la mostra d'empreses del sector industrial és de +/-4% si considerem el nombre d'empreses i de +/-1,4% si considerem el nombre de treballadors, amb una seguretat del 95,5% de probabilitat, suposant que  $p=q=50\%$ .

Marge d'error per a la mostra d'empreses del sector del comerç al detall és de +/-12%, amb una seguretat del 95,5% de probabilitat, suposant que  $p=q=50\%$ .

# 1. Conjuntura del comerç al detall per als mesos de setembre i octubre de 2002

## Dades per als mesos de setembre i octubre de 2002

Els resultats de l'enquesta de conjuntura del comerç al detall per als mesos de setembre i octubre segueixen indicant una continuïtat en la recuperació de l'activitat del sector, després de la desacceleració de l'activitat durant els dos mesos anteriors com a conseqüència de l'estacionalitat de l'estiu.

Per sectors, han estat els establiments d'alimentació, equipament de la persona i les grans superfícies, els que més han notat els efectes de la recuperació de l'activitat, mentre que els sectors de farmàcia i drogueria, parament de la llar i vehicles, els efectes de la recuperació han estat més dèbils.

En finalitzar el període analitzat, el nivell d'estocs al magatzem ha estat alt per a tots els sectors comercials excepte per al sector d'alimentació, el que indica que les expectatives de recuperació de l'activitat després del període estival eren més elevades de les que finalment han estat realment.

Gràfic 1.1 Marxa dels negocis durant el bimestre actual

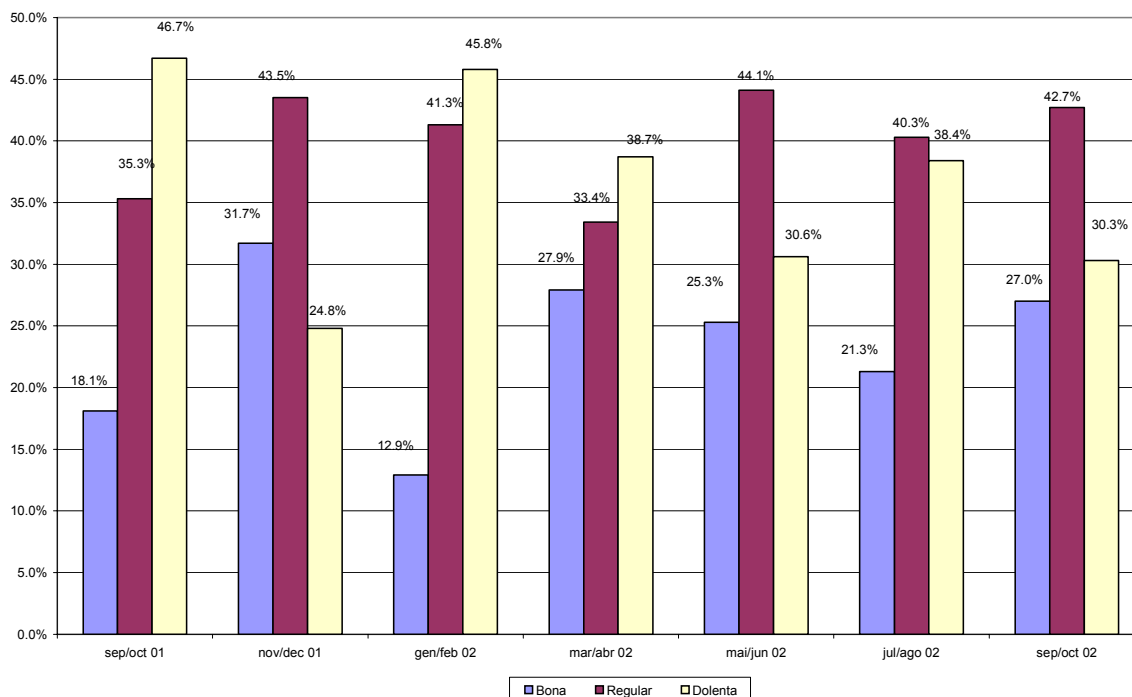

## Dades per als mesos de setembre i octubre en relació als mesos de juliol i agost

En relació als dos mesos anteriors la xifra de vendes augmenta significativament en gairebé tots els sectors comercials com a efecte, un cop més, de la recuperació de l'activitat després del període de vacances. Aquest augment ha estat més moderat en els sectors de farmàcia i drogueria i, sobretot, al sector de venda de vehicles.

Pel que fa als preus de venda, s'han mantingut estables en tots els sectors, deixant-se notar una tendència a augmentar com a conseqüència de l'efecte de les rebaixes d'estiu i per l'efecte de l'augment sostingut de preus que es ve donant durant els últims mesos. En aquest sentit, la variació mensual de l'índex de preus al consum ha estat d'una lleugera disminució de l'0,1% en el mes de setembre i un augment del 0,4% en el mes d'octubre, quedant la variació dels índexs anuals en el 3,5% i el 4,0% respectivament.

Gràfic 1.2 Xifra de vendes comparada amb el bimestre anterior

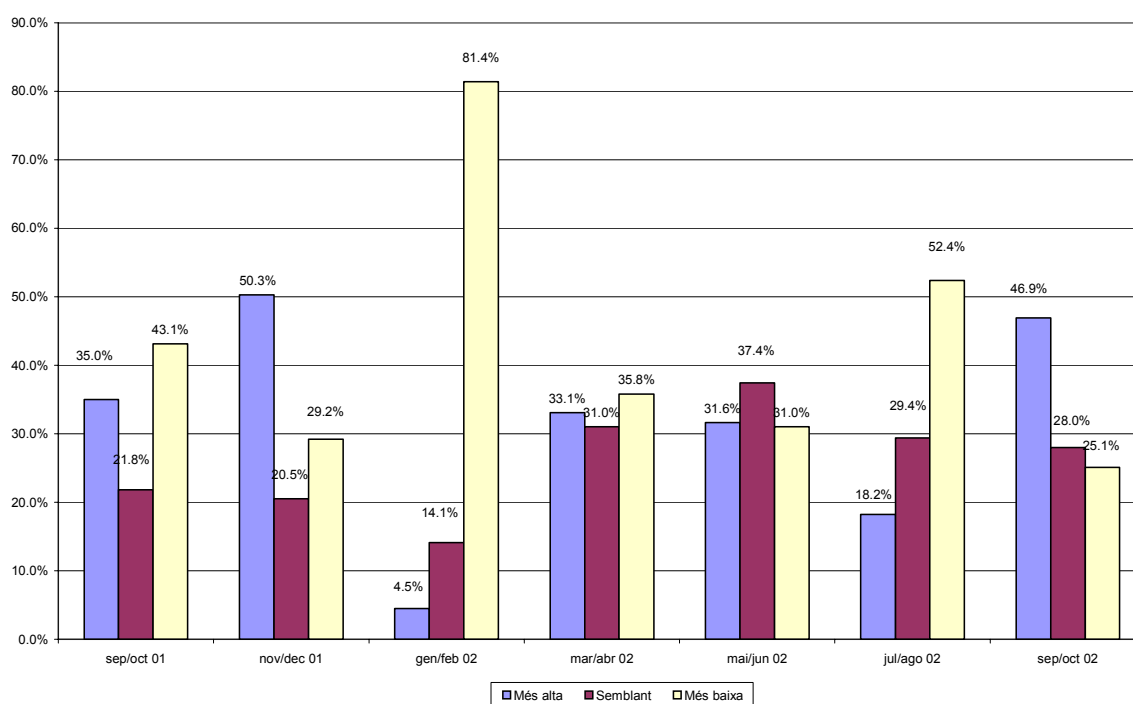

## Comparació interanual. Dades corresponents als mesos de setembre i octubre en relació als mateixos mesos de l'any 2001

La xifra de vendes d'aquest període analitzat comparada amb l'assolida durant el mateix període de l'any anterior ha estat molt similar per a la majoria de comerciants en general. Per sectors, destaca la millora de les vendes pel que fa als comerços d'equipament de la persona i el descens en els sectors de parament de la llar i vehicles i accessoris.

Pel que fa al nivell d'ocupació, es manté estable per a la majoria del sector comercial seguint una lleugera tendència a la baixa, en consonància amb l'evolució anual de les xifres oficials d'atur i contractació per a aquests mesos corresponents a les poblacions de la demarcació de Terrassa.

Pel que fa als preus de venda, segueix l'augment sostingut d'aquests per a tots els sectors del comerç al detall, dades que es confirmen amb les xifres oficials sobre l'evolució de l'IPC ja comentades en aquest informe.

**Gràfic 1.3 Xifra de vendes comparada amb l'any anterior**

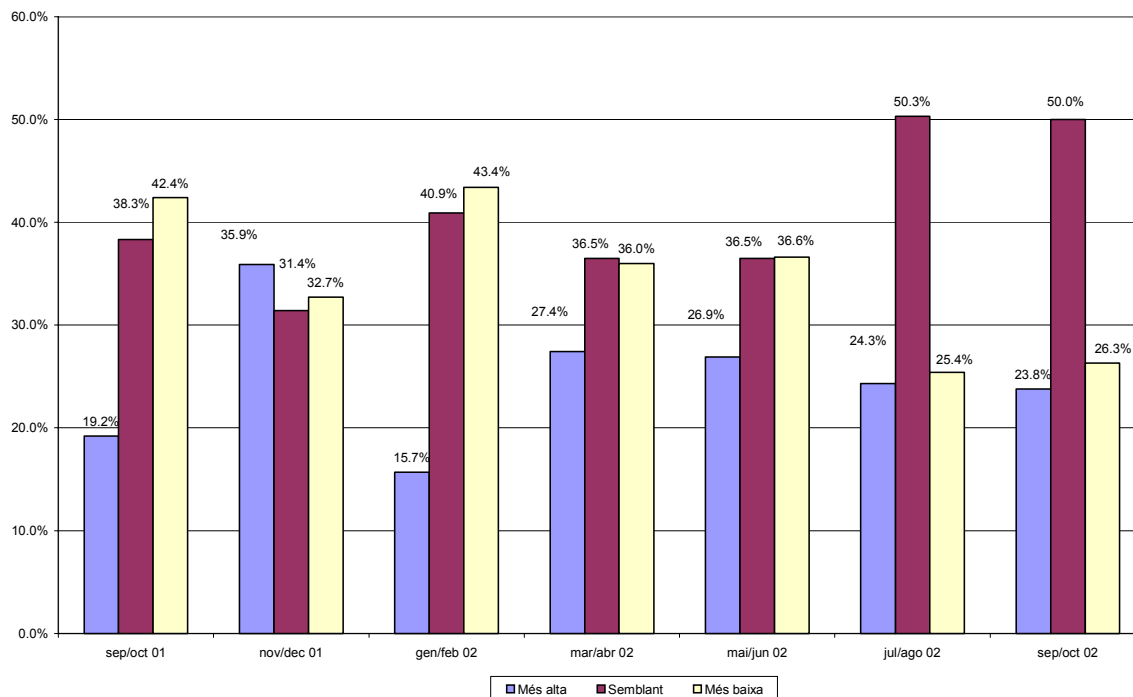

## Previsions per als propers quatre mesos

Les perspectives per als propers quatre mesos es mantindran similars a les assolides durant els últims períodes, ja que s'entrarà en la plena campanya de Nadal i, un cop finalitzada aquesta, s'entra en la plena campanya de rebaixes d'hivern.

Malgrat aquestes campanyes, no es preveu que el nivell d'ocupació del sector augmenti significativament, mentre que el nivell de preus seguirà la tendència a augmentar que ha mostrat durant els últims períodes analitzats.

## Factors que limiten la marxa dels negocis

L'augment de la competència i la debilitat de la demanda són els factors més assenyalats pel sector comercial que limiten la marxa dels negocis amb el 76,3% i el 65,9% de les respostes, respectivament. Un altre factor important és l'augment dels costos d'explotació, amb el 31% de les respostes. Aquests factors afecten de forma general a tots els sectors de l'activitat del comerç al detall.

**Gràfic 1.4 Tendència de la marxa dels negocis per al propers quatre mesos**

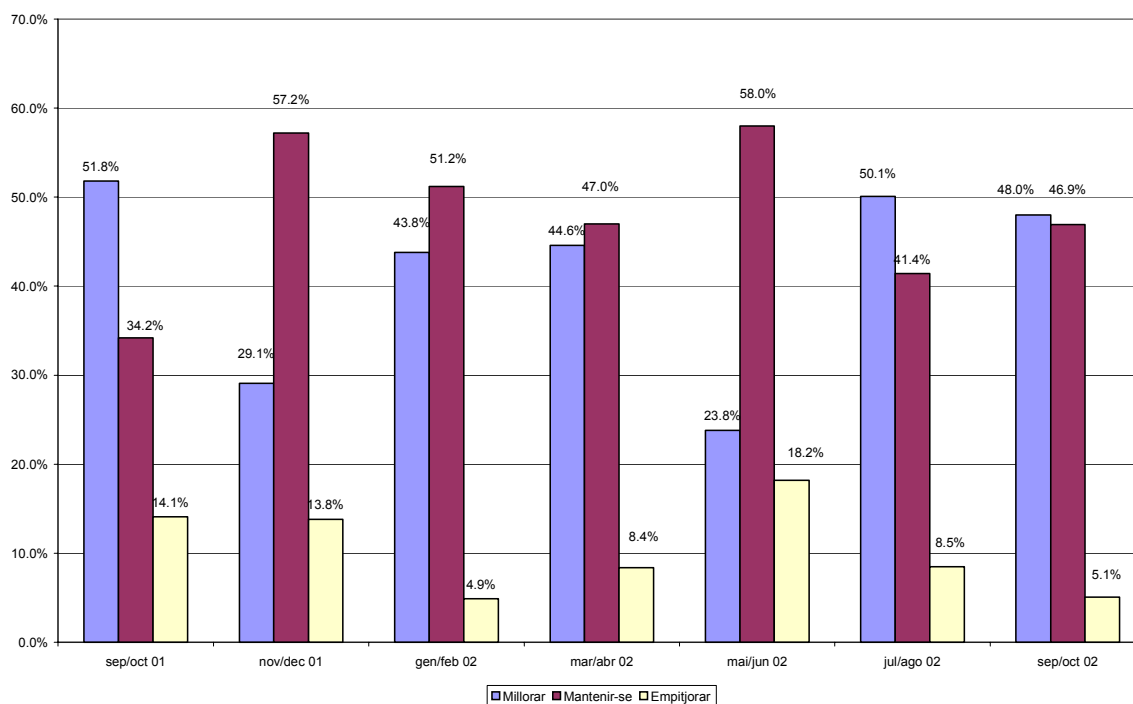

**Gràfic 1.5 Factors que limiten la marxa dels negocis**

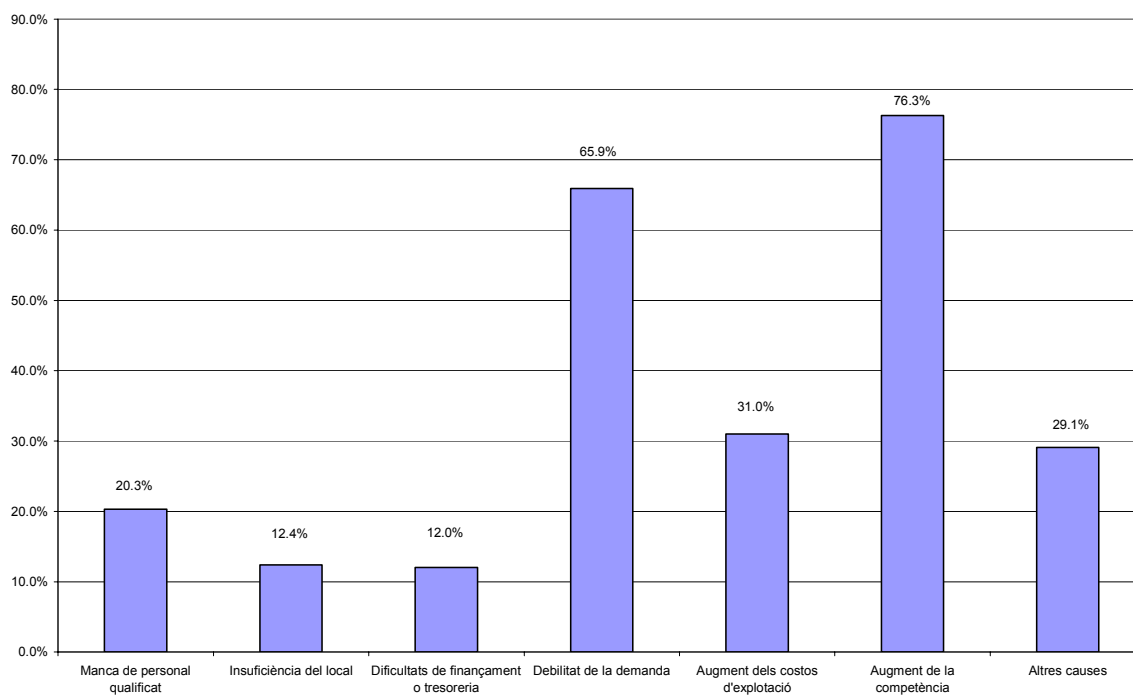

## 2. Conjuntura industrial per als mesos de setembre i octubre de l'any 2002

### El conjunt de la indústria

#### Dades per als mesos de setembre i octubre de 2002

Els resultats de l'enquesta de conjuntura industrial per als mesos de setembre i octubre indiquen una certa recuperació de l'activitat després de passar el període de vacances estivals durant el qual es va fer evident el refredament de l'activitat. La cartera de comandes ha millorat notablement impulsada per les comandes estrangeres, les quals han assegurant un període d'activitat de gairebé 53 dies.

En finalitzar aquest període, el nivell d'existències de producte acabat al magatzem ha estat baix per a la majoria de les empreses industrials, el que indica que tant les vendes com el nivell de producció han evolucionat de forma conjunta i, en general, s'han complert les previsions de vendes.

Pel que fa la grau d'ús de la capacitat productiva, ha estat del 79,80%, valor que indica que es podrien arribar a fer front a augments de la producció sense necessitat, en principi, d'haver de realitzar noves inversions en equips productius.

Gràfic 2.1 Marxa dels negocis en el conjunt de la indústria

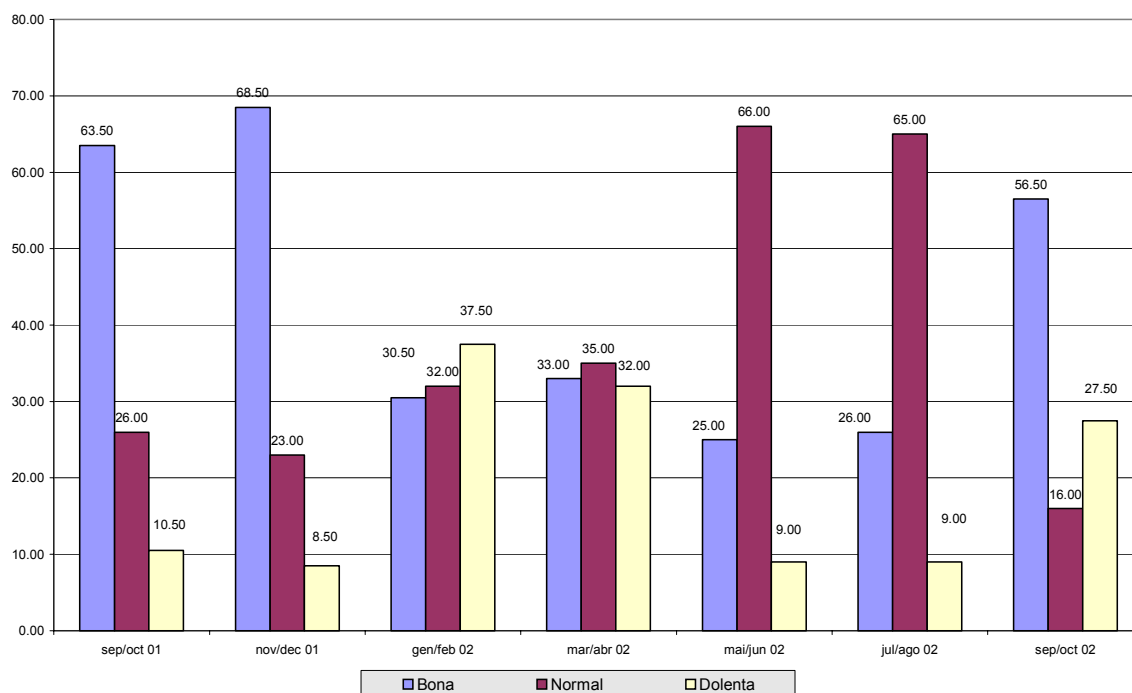

**Quadre 2.1 Resultats de l'enquesta de conjuntura industrial per als mesos de setembre i octubre**

PERÍODE	sep/oct 01	nov/dec 01	gen/feb 02	mar/abr 02	mai/jun 02	jul/ago 02	sep/oct 02
<b>Marxa dels negocis</b>							
<b>Bona</b>	63.50	68.50	30.50	33.00	25.00	26.00	56.50
<b>Normal</b>	26.00	23.00	32.00	35.00	66.00	65.00	16.00
<b>Dolenta</b>	10.50	8.50	37.50	32.00	9.00	9.00	27.50
<b>Saldo</b>	53.00	60.00	-7.00	1.00	16.00	17.00	29.00
<b>Cartera de comandes total</b>							
<b>Alt</b>	70.50	69.00	31.00	25.00	21.00	20.50	57.50
<b>Normal</b>	9.00	16.00	25.00	34.00	56.00	20.00	17.00
<b>Baix</b>	20.50	15.00	44.00	41.00	23.00	59.50	25.50
<b>Saldo</b>	50.00	54.00	-13.00	-16.00	-2.00	-39.00	32.00
<b>Cartera de comandes estranger</b>							
<b>Alt</b>	75.00	71.50	27.50	26.50	27.00	23.00	64.00
<b>Normal</b>	9.00	15.00	42.00	38.00	63.00	66.00	22.00
<b>Baix</b>	16.00	13.50	30.50	35.50	10.00	11.00	14.00
<b>Saldo</b>	59.00	58.00	-3.00	-9.00	17.00	12.00	50.00
<b>Nivell estoc prod. acabat</b>							
<b>Elevat</b>	18.00	16.00	27.00	22.00	28.00	53.00	14.50
<b>Normal</b>	21.00	23.00	49.00	60.00	52.00	25.00	32.00
<b>Baix</b>	61.00	61.00	24.00	18.00	20.00	22.00	53.50
<b>Saldo</b>	-43.00	-45.00	3.00	4.00	8.00	31.00	-39.00
<b>Nombre dies de feina assegurats</b>	47.50	52.00	39.80	48.90	50.80	46.20	52.80
<b>Grau us capacitat productiva</b>	85.10	77.70	82.70	79.30	85.60	81.30	79.80

## Factors que limiten l'augment de producció

Durant aquest període analitzat, els factors que poden limitar l'augment de la producció més assenyalats pel sector industrial han estat l'escassetat de mà d'obra especialitzada (24%) i la competència de les importacions (21%). Factors contra els quals cal aplicar mesures com la formació contínua dels treballadors i l'obertura de les empreses als mercats internacionals. Altres causes, com la insuficiència de l'equip productiu, també han estat assenyalades pel 20% de les empreses industrials. Si tenim en compte que el grau d'ús de la capacitat productiva durant aquest període ha estat inferior al 80%, pot ser un indicador de què poden ser necessàries noves inversions a causa de l'antiguitat d'aquests equips.

## Dades per als mesos de setembre i octubre en relació als mesos de juliol i agost

En relació als dos mesos anteriors, i com a conseqüència de la reactivació de l'activitat econòmica després del període de vacances, s'ha produït un augment de la producció i de les vendes, tant nacionals com estrangeres. En canvi, el nivell d'ocupació s'ha mantingut estable, en termes generals, mentre que el nivell de preus s'ha mantingut estable, amb una lleugera tendència a l'alça, trencant així, l'evolució a la baixa iniciada durant els últims períodes analitzats.



## Tendència per als propers quatre mesos

La tendència per als propers quatre mesos en el conjunt de la indústria indiquen un refredament de l'activitat que es veurà reflectida en un descens de la cartera de comandes nacional i estrangera que provocarà que el grau d'ús de la capacitat productiva no superi el 80%. La producció, les vendes nacionals i les exportacions baixaran significativament i, per tant, el nivell d'ocupació també es veurà afectat per aquesta situació. El nivell de preus també es preveu que pugui baixar. Aquestes previsions poden estar basades en el clima d'incertesa internacional que es viu actualment i que poden afectar l'activitat econòmica en l'àmbit internacional i, per tant, també en l'àmbit de la nostra demarcació.

## La indústria química

### Dades per als mesos de setembre i octubre de 2002

Els resultats de l'enquesta de conjuntura corresponent al sector químic segueixen mostrant un bon moment de dinamisme, en la mateixa línia que en períodes anteriors, impulsat principalment per les comandes exteriors, tot i que les comandes nacionals també es mantenen en un bon nivell. Aquesta cartera de comandes ha assegurat un període de dies de treball de 142, mentre que el grau d'ús de la capacitat productiva ha estat al voltant del 80%.

En aquest període analitzat el nivell de producte acabat en el magatzem ha estat normal per a la majoria de les empreses enquestades, el que indica que tant les vendes com la producció ha evolucionat de forma conjunta.

Gràfic 2.2 Marxa dels negocis per a la indústria química

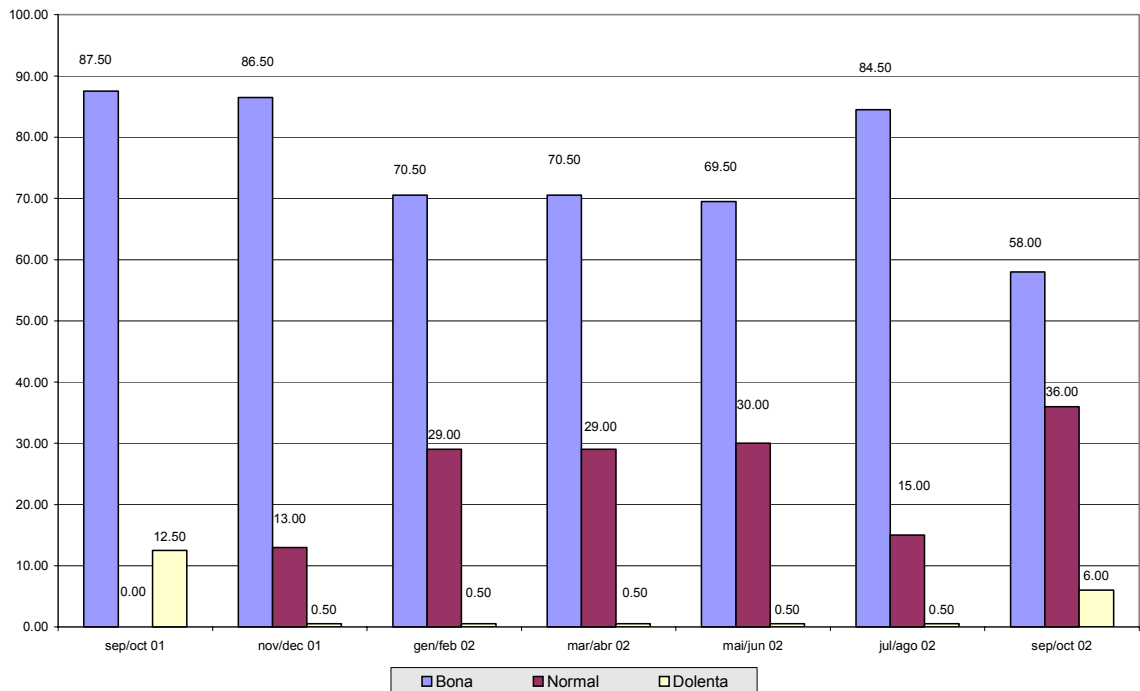

**Quadre 2.2 Resultats de l'enquesta de conjuntura per a la indústria química**

PERÍODE	sep/oct 01	nov/dec 01	gen/feb 02	mar/abr 02	mai/jun 02	jul/ago 02	Sep/oct 02
<b>Marxa dels negocis</b>							
Bona	87.50	86.50	70.50	70.50	69.50	84.50	58.00
Normal	0.00	13.00	29.00	29.00	30.00	15.00	36.00
Dolenta	12.50	0.50	0.50	0.50	0.50	0.50	6.00
Saldo	75.00	86.00	70.00	70.00	69.00	84.00	52.00
<b>Cartera de comandes total</b>							
Alt	68.00	67.50	57.50	0.00	69.50	67.50	34.50
Normal	19.00	32.00	42.00	100.00	19.00	32.00	32.00
Baix	13.00	0.50	0.50	0.00	11.50	0.50	33.50
Saldo	55.00	67.00	57.00	0.00	58.00	67.00	1.00
<b>Cartera de comandes estranger</b>							
Alt	68.00	67.50	0.00	0.50	88.50	67.50	34.50
Normal	19.00	32.00	100.00	81.00	0.00	20.00	53.00
Baix	13.00	0.50	0.00	18.50	11.50	12.50	12.50
Saldo	55.00	67.00	0.00	-18.00	77.00	55.00	22.00
<b>Nivell estoc prod. acabat</b>							
Elevat	19.50	19.50	13.00	17.50	100.00	0.00	9.00
Normal	80.00	80.00	87.00	82.00	0.00	100.00	87.00
Baix	0.50	0.50	0.00	0.50	0.00	0.00	4.00
Saldo	19.00	19.00	13.00	17.00	100.00	0.00	5.00
<b>Nombre dies de feina assegurats</b>	128.40	131.40	90.30	101.50	156.10	154.80	142.30
<b>Grau us capacitat productiva</b>	85.60	83.70	81.00	89.60	85.90	84.60	81.10

**Factors que limiten l'augment de la producció**

Els factors assenyalats per les empreses industrials del sector químic han estat la debilitat de la demanda, amb el 62% de les respostes, i la insuficiència de l'equip productiu, amb el 32% de les respostes. Contra aquests factors, que són els que habitualment indiquen les empreses d'aquest sector, cal lluitar aplicant polítiques d'internacionalització a les empreses, per una banda, i valorant la necessitat de renovar els equips productius realitzant noves inversions, per l'altra.

**Dades per als mesos de setembre i octubre en relació als mesos de juliol i agost**

Pel que fa a l'evolució de l'activitat en el sector de la indústria química en relació als dos mesos anteriors, mostren un augment de l'activitat, com a conseqüència de la finalització del període de vacances d'estiu. El volum de vendes ha augmentat impulsat principalment per les vendes nacionals, tot i que les exportacions s'han mantingut a bon ritme. El nivell d'ocupació i el nivell de preus també han augmentat sensiblement en relació als dos mesos anteriors a aquest període analitzat.

**Tendència per als propers quatre mesos**

Per als propers quatre mesos es preveu que tant la cartera de comandes nacional com l'estrangera es mantinguin en el mateixos nivells que aquest període analitzat el que pot situar el grau d'ús de la capacitat productiva al voltant del 80%. El nivell de producció i vendes pot augmentar per satisfer les comandes d'aquest període analitzat, mentre que tant el nivell d'ocupació com el nivell de preus es mantindran estables.

## Productes metàl·lics i maquinària

### Dades per als mesos de setembre i octubre

Pel que fa a la indústria de productes metàl·lics i maquinària, els resultats de l'enquesta de conjuntura presenten uns resultats de recuperació de l'activitat després del període de vacances d'estiu. En aquest sentit, tant la cartera de comandes nacional com l'estrangera han augmentat considerablement, a més a més, el nivell de producte acabat en el magatzem ha estat molt baix, el que indica que les previsions de vendes s'han complert en gran mesura. La cartera de comandes ha assegurat un període d'activitat de gairebé 104 dies, mentre que el grau d'ús de la capacitat productiva ha estat del 96,7%, valor que es pot considerar de plena capacitat i, en cas d'haver d'afrontar augments de demanda, podria ser necessari la realització de noves inversions en equips productius.

Gràfic 2.3 Marxa dels negocis per a la indústria de productes metàl·lics i maquinària

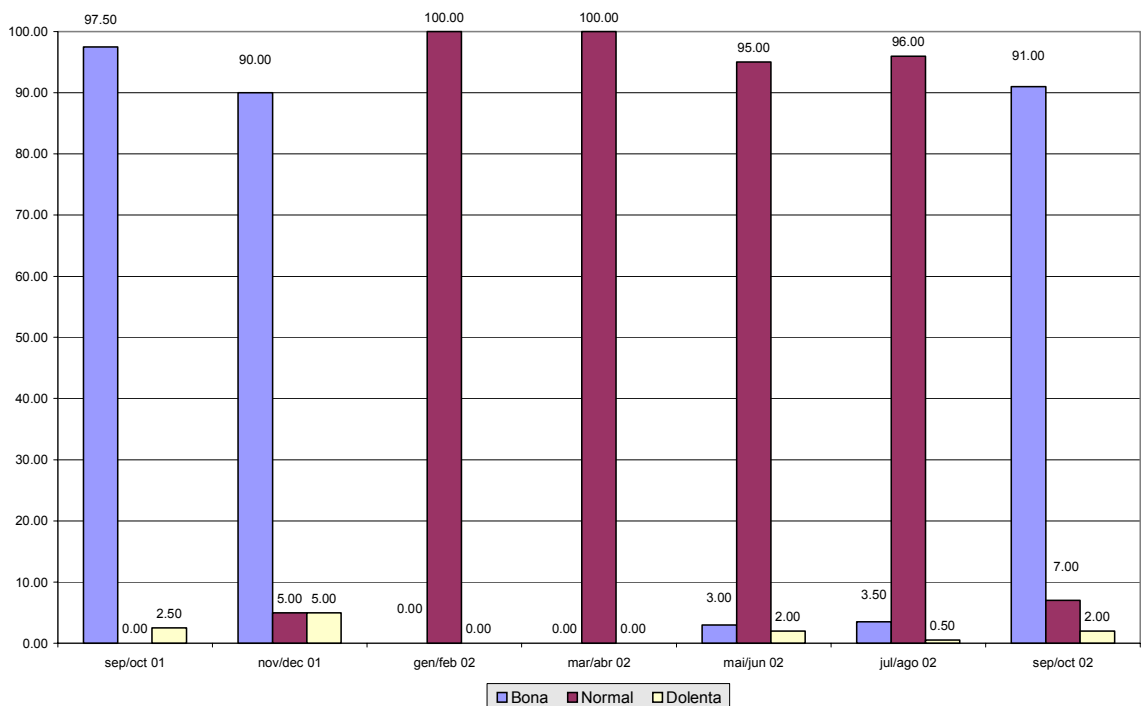

### Factors que limiten l'augment de producció

Durant aquest període analitzat, els factors assenyalats per la indústria de productes metàl·lics i maquinària han estat l'escassetat de mà d'obra especialitzada i la insuficiència de l'equip productiu. El primer factor ha estat assenyalat pel 48% de les respostes i que cal afrontar aplicant polítiques de formació contínua a les empreses. El segon factor ha estat assenyalat pel 44% de les empreses i, tenint en compte que durant aquest període els equips productius han estat utilitzats a la seva plena capacitat, és un indicador de la necessitat de fer noves inversions en maquinària de producció.

**Quadre 2.3 Resultats de l'enquesta de conjuntura per a la indústria de productes metàl·lics i maquinària**

PERÍODE	sep/oct 01	nov/dec 01	gen/feb 02	mar/abr 02	mai/jun 02	jul/ago 02	sep/oct 02
<b>Marxa dels negocis</b>							
<b>Bona</b>	97.50	90.00	0.00	0.00	3.00	3.50	91.00
<b>Normal</b>	0.00	5.00	100.00	100.00	95.00	96.00	7.00
<b>Dolenta</b>	2.50	5.00	0.00	0.00	2.00	0.50	2.00
<b>Saldo</b>	95.00	85.00	0.00	0.00	1.00	3.00	89.00
<b>Cartera de comandes total</b>							
<b>Alt</b>	97.50	89.50	38.50	0.00	3.00	4.00	91.00
<b>Normal</b>	0.00	0.00	61.00	0.00	95.00	1.00	7.00
<b>Baix</b>	2.50	10.50	0.50	100.00	2.00	95.00	2.00
<b>Saldo</b>	95.00	79.00	38.00	-100.00	1.00	-91.00	89.00
<b>Cartera de comandes estranger</b>							
<b>Alt</b>	100.00	92.50	25.50	0.00	0.50	0.00	87.00
<b>Normal</b>	0.00	4.00	0.00	0.00	98.00	100.00	11.00
<b>Baix</b>	0.00	3.50	74.50	100.00	1.50	0.00	2.00
<b>Saldo</b>	100.00	89.00	-49.00	-100.00	-1.00	0.00	85.00
<b>Nivell estoc prod. acabat</b>							
<b>Elevat</b>	1.00	0.50	1.00	0.00	0.50	95.00	7.00
<b>Normal</b>	4.00	10.00	79.00	100.00	98.00	4.00	5.00
<b>Baix</b>	95.00	89.50	20.00	0.00	1.50	1.00	88.00
<b>Saldo</b>	-94.00	-89.00	-19.00	0.00	-1.00	94.00	-81.00
<b>Nombre dies de feina assegurats</b>	32.10	31.10	28.60	20.50	21.10	29.90	103.80
<b>Grau us capacitat productiva</b>	90.00	44.80	82.60	79.50	75.40	71.20	96.70

### **Dades per als mesos de setembre i octubre en relació als mesos de juliol i agost**

En relació als dos mesos anteriors al període analitzat es posa de manifest la recuperació de l'activitat després del període estival amb augments importants tant pel que fa a la producció com a les vendes nacionals i les exportacions. El nivell d'ocupació també s'ha vist afavorit per aquest dinamisme del sector, mentre que el nivell de preus de venda s'ha mostrat estable, en termes generals.

### **Tendència per als propers quatre mesos**

Si de l'anàlisi d'aquest període es pot concloure que l'activitat de la indústria metàl·lica ha estat molt positiva, les previsions per als propers quatre mesos són completament contràries. S'espera que la cartera de comandes baixi considerablement, tant la cartera nacional com la estrangera, baixant el grau d'ús de la capacitat productiva al voltant del 76%. Les vendes nacionals i les exportacions també es veuran afectades a la baixa, així com el nivell d'ocupació. Pel que fa al nivell de preus, també poden baixar significativament.

Aquestes previsions indiquen que aquest sector industrial és molt sensible al clima d'incertesa internacional que es viu actualment.

## **La indústria tèxtil**

### **Dades per als mesos de setembre i octubre**

Pel que fa a la indústria tèxtil, els resultats de l'enquesta de conjuntura mostren uns resultats negatius en relació a la cartera de comandes, amb descensos principalment en les vendes nacionals i mantenint-se les exportacions. En finalitzar el període analitzat, el nivell de producte acabat en el magatzem ha estat elevat per una bona part de les empreses d'aquest sector, el que indica que les previsions de vendes no s'han complert en termes generals. La cartera de comandes, ha assegurat un període d'activitat de 60 dies mentre que el grau d'ús de la capacitat productiva ha estat del 75,6%.

### **Factors que limiten l'augment de producció**

Els factors assenyalats per la indústria tèxtil que poden limitar l'augment de la producció han estat la debilitat de la demanda i la competència de les importacions, amb gairebé el mateix nombre de respostes. Factors que cal afrontar aplicant polítiques d'internacionalització en les empreses d'aquest sector.

### **Dades per als mesos de setembre i octubre en relació als mesos de juliol i agost**

En relació als dos mesos anteriors, ha millorat el nivell de producció i el volum de vendes, tot i que de forma molt moderada. El nivell d'ocupació ha seguit una tendència a la baixa, mentre que el nivell de preus ha estat estable.

### **Tendència per als propers quatre mesos**

Per als propers quatre mesos les previsions són força negatives, amb previsions de descens de la cartera de comandes nacional i de les exportacions. El grau d'ús de la capacitat productiva se situarà al voltant del 78%. El volum de producció seguirà la mateixa tendència de la cartera de comandes i s'espera que les vendes nacionals s'estanquin molt més que les exportacions, que es mantindran als nivells actuals. El nivell d'ocupació també es ressentirà mentre que el nivell de preus es mantindrà sense variacions.

**Gràfic 2.4 Marxa dels negocis per a la indústria química**

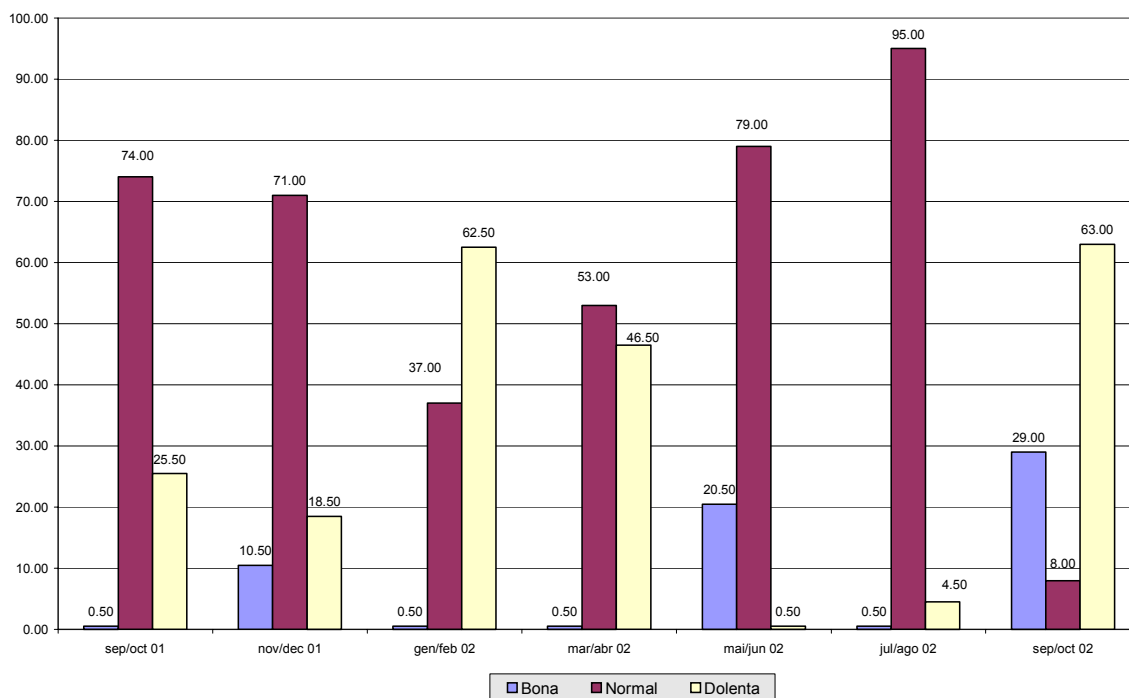

**Quadre 2.4 Resultats de l'enquesta de conjuntura per a la indústria tèxtil**

PERÍODE	sep/oct 01	nov/dec 01	gen/feb 02	mar/abr 02	mai/jun 02	jul/ago 02	sep/oct 02
<b>Marxa dels negocis</b>							
Bona	0.50	10.50	0.50	0.50	20.50	0.50	29.00
Normal	74.00	71.00	37.00	53.00	79.00	95.00	8.00
Dolenta	25.50	18.50	62.50	46.50	0.50	4.50	63.00
Saldo	-25.00	-8.00	-62.00	-46.00	20.00	-4.00	-34.00
<b>Cartera de comandes total</b>							
Alt	57.50	43.00	25.50	24.50	21.00	0.00	28.50
Normal	3.00	12.00	11.00	23.00	28.00	39.00	0.00
Baix	39.50	45.00	63.50	52.50	51.00	61.00	71.50
Saldo	18.00	-2.00	-38.00	-28.00	-30.00	-61.00	-43.00
<b>Cartera de comandes estranger</b>							
Alt	59.50	60.00	27.50	24.50	21.50	0.50	40.50
Normal	14.00	10.00	51.00	23.00	69.00	95.00	49.00
Baix	26.50	30.00	21.50	52.50	9.50	4.50	10.50
Saldo	33.00	30.00	6.00	-28.00	12.00	-4.00	30.00
<b>Nivell estoc prod. acabat</b>							
Elevat	3.50	42.50	56.00	48.50	57.50	51.50	46.50
Normal	39.00	57.00	33.00	27.00	42.00	48.00	25.00
Baix	57.50	0.50	11.00	24.50	0.50	0.50	28.50
Saldo	-54.00	42.00	45.00	24.00	57.00	51.00	18.00
<b>Nombre dies de feina assegurats</b>							
	108.60	76.10	35.10	70.90	57.30	43.40	60.70
<b>Grau us capacitat productiva</b>							
	85.50	88.90	77.30	55.50	89.00	81.90	75.60

### 3. L'evolució de l'atur a la demarcació de Terrassa durant els mesos de novembre i desembre de 2002

#### Resum per a l'any 2002

#### L'atur enregistrat en el mes de novembre

Durant el mes de novembre el nivell d'atur a les poblacions de la demarcació de Terrassa s'ha mantingut gairebé sense variacions en relació al mes d'octubre passat, de manera que el total de persones aturades es va situar en 11.318 amb una taxa del 8,12%. Molt més important és l'augment del nivell d'atur en relació al mes de novembre de l'any passat, amb un augment de 907 persones, que representa un augment del 8,71%.

**Quadre 3.1 Variació mensual i anual de l'atur enregistrat**  
**Novembre de 2002**

	nov-01	octubre-02	nov-02	Variació mensual	Variació anual	% variació mensual	% variació anual	Taxa atur
<b>Demarcació</b>	10,411	11,307	11,318	11	907	0.10%	8.71%	8.12%
<b>Catalunya</b>	184,274	197,580	201,639	4,059	17,365	2.05%	9.42%	6.52%
<b>Espanya</b>	1,572,847	1,641,661	1,677,968	36,307	105,121	2.21%	6.68%	9.09%

Font: Departament de Treball de la Generalitat de Catalunya i elaboració pròpia

Per poblacions de la demarcació, les variacions en relació al mes anterior són poc significatives en termes absoluts. En canvi, si analitzem l'evolució anual per poblacions, trobem un augment del 100% a Gallifa, del 85% a Rellinars o de gairebé el 34% a Vacarisses, malgrat que en termes absoluts per al conjunt de tota la demarcació, el nombre de persones d'augment en aquestes poblacions és poc significatiu.

En termes absoluts, a Rubí es dona un augment de 329 persones, mentre que a Terrassa ha estat de 310 i a Sant Cugat del Vallès de 104 persones.

La taxa d'atur més elevada segueix sent a Vacarisses, amb una taxa durant el mes de novembre del 13,25%.

**Quadre 3.2 Atur enregistrat a per poblacions de la demarcació**  
**Novembre de 2002**

Població	nov-01	octubre-02	nov-02	Variació mensual	Variació anual	% variació mensual	% variació anual	Taxa atur
<b>Castellbisbal</b>	231	237	249	12	18	5.06%	7.79%	8.11
<b>Gallifa</b>	1	2	2	0	1	0.00%	100.00%	3.23
<b>Matadepera</b>	91	100	105	5	14	5.00%	15.38%	3.87
<b>Olesa de Montserrat</b>	518	568	571	3	53	0.53%	10.23%	8.51
<b>Rellinars</b>	7	14	13	-1	6	-7.14%	85.71%	8.72
<b>Rubí</b>	1,844	2,155	2,173	18	329	0.84%	17.84%	8.53
<b>St Cugat del Vallès</b>	1,359	1,438	1,463	25	104	1.74%	7.65%	6.56
<b>St Llorenç Savall</b>	47	58	54	-4	7	-6.90%	14.89%	6.37
<b>Terrassa</b>	6,027	6,379	6,337	-42	310	-0.66%	5.14%	8.51
<b>Ullastrell</b>	26	28	29	1	3	3.57%	11.54%	6.61
<b>Vacarisses</b>	83	117	111	-6	28	-5.13%	33.73%	13.25
<b>Viladecavalls</b>	177	211	211	0	34	0.00%	19.21%	8.73
<b>Total</b>	<b>10,411</b>	<b>11,307</b>	<b>11,318</b>	<b>11</b>	<b>907</b>	<b>0.10%</b>	<b>8.71%</b>	<b>8.12</b>

Font: Departament de Treball de la Generalitat de Catalunya i elaboració pròpia

**Gràfic 3.1 Evolució mensual de l'atur enregistrat a la demarcació de Terrassa**

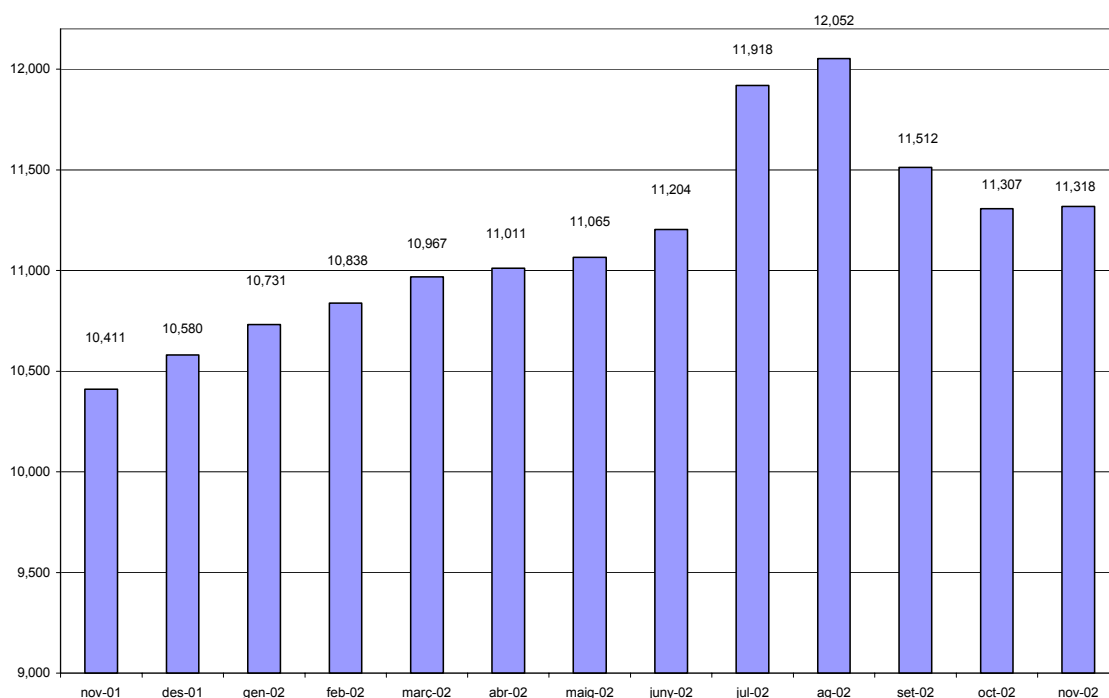

## L'atur per sectors d'activitat

El sector serveis és el que agrupa el major nivell d'atur amb el 48,70% del total amb 5.512 persones aturades, seguit del sector de la indústria amb el 34,52% del total i 3.907 persones en atur. Pel que fa al sector de la construcció, agrupa a 1.011 persones que correspon al 8,93% del total.

Pel que va a la variació mensual, ha estat molt poc significativa i només destaca el descens en el sector de la construcció en 11 persones. En canvi, la variació anuals ha estat força important en tots els sectors d'activitat, principalment en el sector serveis amb 582 persones aturades més i un ritme d'augment de l'11,81% anual i en el sector de la construcció, amb 117 persones aturades més que correspon a un 13,09% més.

En el sector industrial, el ritme d'augment ha estat més moderat, arribant al 5% en relació al mes de novembre de 2001, el que correspon a 186 persones aturades més en aquest sector.

Pel que fa a les persones que busquen la primera feina, el ritme d'augment mensual i anual ha estat molt més moderat, amb el 0,10% i el 8,71% respectivament.

**Quadre 3.3 Atur enregistrat a la demarcació de Terrassa, Catalunya i Espanya, per sectors d'activitat  
Novembre de 2002**

	Agricultura	Indústria	Construcció	Serveis	Sense oc. Ant.	Total
<b>Demarcació</b>	35	3,907	1,011	5,512	853	<b>11,318</b>
<b>Catalunya</b>	1,325	50,540	16,245	117,656	15,873	<b>201,639</b>
<b>Espanya</b>	40,993	257,764	171,128	962,605	245,478	<b>1,677,968</b>

Font: Departament de Treball de la Generalitat de Catalunya i elaboració pròpia



**Quadre 3.4 Variació mensual i anual de l'atur enregistrat, per sectors d'activitat  
 Novembre de 2002**

	nov-01	octubre-02	nov-02	Variació mensual	Variació anual	% variació mensual	% variació anual
<b>Agricultura</b>	38	33	35	2	-3	6.06%	-7.89%
<b>Indústria</b>	3,721	3,899	3,907	8	186	0.21%	5.00%
<b>Construcció</b>	894	1,036	1,011	-25	117	-2.41%	13.09%
<b>Serveis</b>	4,930	5,497	5,512	15	582	0.27%	11.81%
<b>Sense oc. Anterior</b>	828	842	853	11	25	1.31%	3.02%
<b>Total</b>	<b>10,411</b>	<b>11,307</b>	<b>11,318</b>	<b>11</b>	<b>907</b>	<b>0.10%</b>	<b>8.71%</b>

Font: Departament de Treball de la Generalitat de Catalunya i elaboració pròpia

**Quadre 3.5 Atur enregistrat per subsectors d'activitat  
 Novembre de 2002**

	nov-01	octubre-02	nov-02	Variació mensual	Variació anual	% variació mensual	% variació anual
Agric. i ram.	37	32	35	3	-2	9.38%	-5.41%
Pesca	1	1	0	-1	-1	-100.00%	-100.00%
Ind. extractives	10	12	13	1	3	8.33%	30.00%
Ind. Manufact.	3,695	3,869	3,877	8	182	0.21%	4.93%
Electr., gas i aigua	16	18	17	-1	1	-5.56%	6.25%
Construcció	894	1,036	1,011	-25	117	-2.41%	13.09%
Comerç, rep.	1,285	1,445	1,458	13	173	0.90%	13.46%
Hoteleria	422	391	416	25	-6	6.39%	-1.42%
Transport i com.	247	271	294	23	47	8.49%	19.03%
Mediació financera	80	68	64	-4	-16	-5.88%	-20.00%
Immobiliàries	1,796	2,132	2,098	-34	302	-1.59%	16.82%
Administració	163	154	151	-3	-12	-1.95%	-7.36%
Educació	190	206	192	-14	2	-6.80%	1.05%
Act. Sanitàries	287	303	307	4	20	1.32%	6.97%
Altres act. Socials	425	488	495	7	70	1.43%	16.47%
Personal domèstic	35	36	34	-2	-1	-5.56%	-2.86%
Org. Extraterritorials	0	3	3	0	3	0.00%	n/a
Sens ocup. anterior	828	842	853	11	25	1.31%	3.02%
<b>TOTAL</b>	<b>10,411</b>	<b>11,307</b>	<b>11,318</b>	<b>11</b>	<b>907</b>	<b>0.10%</b>	<b>8.71%</b>

Font: Departament de Treball de la Generalitat de Catalunya i elaboració pròpia

**Quadre 3.6 Atur enregistrat a les poblacions de la demarcació de Terrassa  
 Novembre de 2002**

Població	Agricultura				Sense oc.		Total
	Agricultura	Indústria	Construcció	Serveis	Ant.	Total	
<b>Castellbisbal</b>	0	78	13	132	26	249	
<b>Gallifa</b>	0	1	1	0	0	2	
<b>Matadepera</b>	1	32	5	52	15	105	
<b>Olesa de Montserrat</b>	1	197	47	287	39	571	
<b>Rellinars</b>	0	10	1	2	0	13	
<b>Rubí</b>	6	750	248	1,044	125	2,173	
<b>St Cugat del Vallès</b>	7	291	72	950	143	1,463	
<b>St Llorenç Savall</b>	0	21	8	22	3	54	
<b>Terrassa</b>	19	2,393	575	2,880	470	6,337	
<b>Ullastrell</b>	0	12	3	9	5	29	
<b>Vacarisses</b>	1	35	14	55	6	111	
<b>Viladecavalls</b>	0	87	24	79	21	211	
<b>Total</b>	<b>35</b>	<b>3,907</b>	<b>1,011</b>	<b>5,512</b>	<b>853</b>	<b>11,318</b>	

Font: Departament de Treball de la Generalitat de Catalunya i elaboració pròpia

## L'atur per sexe i edat

Al final del mes de novembre, el 61,05% de les persones aturades corresponen al sexe femení amb 6.910, mentre que el 38,95% correspon a persones del sexe masculí amb 4.408.

Pel que fa a l'evolució del nivell d'atur per sexes, segueix sent més favorable per al col·lectiu de dones, fet que succeeix des del passat mes d'agost. En aquest sentit, l'evolució mensual presenta un petit descens del nivell d'atur entre les persones del sexe femení, tot i que molt moderat, mentre que l'evolució mensual per als homes és creixent. En canvi, pel que fa a l'evolució anual, tot i que es dona una evolució a l'alça en els dos sexes, el ritme de creixement per als homes és superior en 7,31 punts percentuals al ritme de creixement per a les dones.

**Quadre 3.7 Atur enregistrat per sexe i edat  
Novembre de 2002**

TOTAL	Homes	%	%Homes	Dones	%	%Dones	Total	%
MENYS 20 ANYS	102	0.90%	2.31%	126	1.11%	1.82%	228	2.01%
20-24 ANYS	479	4.23%	10.87%	524	4.63%	7.58%	1,003	8.86%
25-29 ANYS	629	5.56%	14.27%	1,005	8.88%	14.54%	1,634	14.44%
30-34 ANYS	528	4.67%	11.98%	1,057	9.34%	15.30%	1,585	14.00%
35-39 ANYS	490	4.33%	11.12%	860	7.60%	12.45%	1,350	11.93%
40-44 ANYS	378	3.34%	8.58%	712	6.29%	10.30%	1,090	9.63%
45-49 ANYS	376	3.32%	8.53%	649	5.73%	9.39%	1,025	9.06%
50-54 ANYS	400	3.53%	9.07%	814	7.19%	11.78%	1,214	10.73%
55-59 ANYS	598	5.28%	13.57%	899	7.94%	13.01%	1,497	13.23%
MÉS 59 ANYS	428	3.78%	9.71%	264	2.33%	3.82%	692	6.11%
<b>TOTAL</b>	<b>4,408</b>	<b>38.95%</b>	<b>100.00%</b>	<b>6,910</b>	<b>61.05%</b>	<b>100.00%</b>	<b>11,318</b>	<b>100.00%</b>

Font: Departament de Treball de la Generalitat de Catalunya i elaboració pròpia

**Quadre 3.8 Variació mensual i anual de l'atur enregistrat, homes, per intervals d'edat  
Novembre de 2002**

TOTAL HOMES				Variació	Variació	% variació	% variació
	Nov-01	octubre-02	nov-02	mensual	anual	mensual	anual
MENYS 20 ANYS	101	98	102	4	1	4.08%	0.99%
20-24 ANYS	385	465	479	14	94	3.01%	24.42%
25-29 ANYS	534	614	629	15	95	2.44%	17.79%
30-34 ANYS	459	525	528	3	69	0.57%	15.03%
35-39 ANYS	426	481	490	9	64	1.87%	15.02%
40-44 ANYS	360	378	378	0	18	0.00%	5.00%
45-49 ANYS	338	370	376	6	38	1.62%	11.24%
50-54 ANYS	380	403	400	-3	20	-0.74%	5.26%
55-59 ANYS	520	602	598	-4	78	-0.66%	15.00%
MÉS 59 ANYS	388	435	428	-7	40	-1.61%	10.31%
<b>TOTAL</b>	<b>3,891</b>	<b>4,371</b>	<b>4,408</b>	<b>37</b>	<b>517</b>	<b>0.85%</b>	<b>13.29%</b>

Font: Departament de Treball de la Generalitat de Catalunya i elaboració pròpia

**Quadre 3.9 Variació mensual i anual de l'atur enregistrat, dones, per intervals d'edat**  
**Novembre de 2002**

TOTAL DONES	Nov-01	octubre-02	nov-02	Variació	Variació	% variació	% variació
				mensual	anual	mensual	anual
MENYS 20 ANYS	103	113	126	13	23	11.50%	22.33%
20-24 ANYS	514	546	524	-22	10	-4.03%	1.95%
25-29 ANYS	970	995	1,005	10	35	1.01%	3.61%
30-34 ANYS	1,029	1,047	1,057	10	28	0.96%	2.72%
35-39 ANYS	849	888	860	-28	11	-3.15%	1.30%
40-44 ANYS	706	708	712	4	6	0.56%	0.85%
45-49 ANYS	600	654	649	-5	49	-0.76%	8.17%
50-54 ANYS	769	831	814	-17	45	-2.05%	5.85%
55-59 ANYS	787	899	899	0	112	0.00%	14.23%
MÉS 59 ANYS	193	255	264	9	71	3.53%	36.79%
<b>TOTAL</b>	<b>6,520</b>	<b>6,936</b>	<b>6,910</b>	<b>-26</b>	<b>390</b>	<b>-0.37%</b>	<b>5.98%</b>

Font: Departament de Treball de la Generalitat de Catalunya i elaboració pròpia

**Quadre 3.10 Atur enregistrat a les poblacions de la demarcació de Terrassa per intervals d'edat i sexe.**  
**Novembre de 2002**

Població	TOTAL HOMES				TOTAL DONES			
	<25	25-44	45-59	>59	<25	25-44	45-59	>59
Castellbisbal	28	44	22	9	21	84	35	6
Gallifa	1	1	0	0	0	0	0	0
Matadepera	4	12	27	5	4	29	21	3
Olesa de Montserrat	39	91	57	29	41	187	117	10
Rellinars	0	2	4	3	0	3	1	0
Rubí	142	371	262	66	148	693	432	59
St Cugat del Vallès	79	296	227	53	74	477	224	33
St Llorenç Savall	4	11	5	4	4	15	9	2
Terrassa	265	1,125	722	250	346	2,029	1,453	147
Ullastrell	1	10	3	1	0	6	7	1
Vacarisses	7	22	17	3	4	38	19	1
Viladecavalls	11	40	28	5	8	73	44	2
<b>Total</b>	<b>581</b>	<b>2,025</b>	<b>1,374</b>	<b>428</b>	<b>650</b>	<b>3,634</b>	<b>2,362</b>	<b>264</b>

Font: Departament de Treball de la Generalitat de Catalunya i elaboració pròpia

**Gràfic 3.2 Atur enregistrat per intervals d'edat**

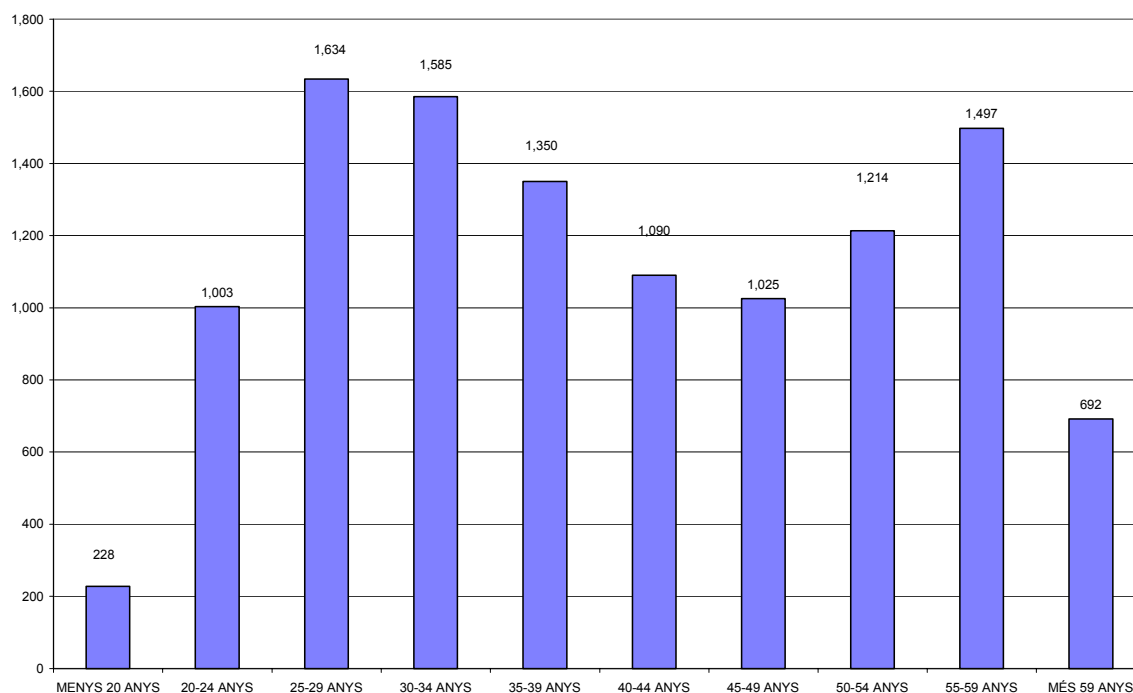

## L'atur per nivell d'estudis

Pel que fa al nivell d'atur classificat per nivell d'estudis, segueixen sent els col·lectius de persones amb certificat escolar i EGB els que agrupen el major nombre de persones aturades amb gairebé el 80% del total. Aquests grups, junt amb les persones sense estudis i amb estudis primaris, poden ser les que més dificultats poden trobar per sortir d'aquesta situació si es confirma la tendència actual d'augment del nombre de persones aturades a la demarcació.

**Quadre 3.11 Atur enregistrat per nivell d'estudis  
Novembre de 2002**

	Total	%
SENSE ESTUDIS	5	0.04%
PRIMARIS	313	2.77%
CERT. ESCOLAR	6,028	53.26%
E.G.B.	2,898	25.61%
B.U.P.	913	8.07%
F.P.	732	6.47%
TIT. GRAU MIG	187	1.65%
TIT. GRAU SUPER.	242	2.14%
<b>TOTAL</b>	<b>11,318</b>	<b>100.00%</b>

Font: Departament de Treball de la Generalitat de Catalunya i elaboració pròpia

**Quadre 3.12 Variació mensual i anual de l'atur enregistrat, per nivell d'estudis  
Novembre de 2002**

	Nov-01	octubre-02	nov-02	Variació mensual	Variació anual	% variació mensual	% variació anual
SENSE ESTUDIS	5	5	5	0	0	0.00%	0.00%
PRIMARIS	211	314	313	-1	102	-0.32%	48.34%
CERT. ESCOLAR	5,505	6,038	6,028	-10	523	-0.17%	9.50%
E.G.B.	2,659	2,868	2,898	30	239	1.05%	8.99%
B.U.P.	920	910	913	3	-7	0.33%	-0.76%
F.P.	697	740	732	-8	35	-1.08%	5.02%
TIT. GRAU MIG	195	186	187	1	-8	0.54%	-4.10%
TIT. GRAU SUPER.	219	246	242	-4	23	-1.63%	10.50%
<b>TOTAL</b>	<b>10,411</b>	<b>11,307</b>	<b>11,318</b>	<b>11</b>	<b>907</b>	<b>0.10%</b>	<b>8.71%</b>

Font: Departament de Treball de la Generalitat de Catalunya i elaboració pròpia

## L'atur enregistrat en el mes de desembre Resum per al any 2002

L'any 2002 tanca amb un total de 12.057 persones aturades, valor màxim enregistrat durant aquest any, superant al nivell d'atur enregistrat durant el mes d'agost, mes durant el qual s'acostuma a assolir el nivell màxim d'aquest indicador. Amb aquest augment, el nivell d'atur se situa a nivells enregistrats durant l'any 1997, època en què la tendència era clarament a la baixa. La taxa d'atur al mes de desembre se situa en el 8,65%, el que representa 1,06 punts percentuals superior a la taxa enregistrada al desembre de 2001.

Durant el mes de desembre el nivell d'atur augmenta tant en relació al mes de novembre passat com en relació al mes de desembre de l'any anterior. L'augment en relació al mes de novembre ha estat del 6,53% mentre que en relació al mes de desembre de l'any 2001 ha estat del 13,96%.

**Quadre 3.13 Variació mensual i anual de l'atur enregistrat  
Desembre de 2002**

	des-01	nov-02	des-02	Variació mensual	Variació anual	% variació mensual	% variació anual	Taxa atur
<b>Demarcació</b>	10,580	11,318	12,057	739	1,477	6.53%	13.96%	8.65%
<b>Catalunya</b>	186,841	201,639	203,532	1,893	16,691	0.94%	8.93%	6.58%
<b>Espanya</b>	1,574,844	1,677,968	1,688,068	10,100	113,224	0.60%	7.19%	9.14%

Font: Departament de Treball de la Generalitat de Catalunya i elaboració pròpia

Per poblacions de la demarcació el nivell d'atur augmenta en relació al mes de novembre a totes les poblacions excepte a Sant Llorenç Savall, que experimenta un descens de 5 persones. En canvi, en relació al mes de desembre passat, l'augment és general per a totes les poblacions de la demarcació sense excepció.

Vacarisses segueix sent la població amb la major taxa d'atur, amb el 13,84%, malgrat que en relació al conjunt de la demarcació el nombre de persones aturades no arriba al 10% del total. Les poblacions amb el major nombre de persones aturades són, per aquest ordre Terrassa, Rubí i Sant Cugat del Vallès.

**Quadre 3.14 Atur enregistrat per poblacions a la demarcació de Terrassa  
Desembre de 2002**

Població	des-01	nov-02	des-02	Variació mensual	Variació anual	% variació mensual	% variació anual	Taxa atur
<b>Castellbisbal</b>	232	249	268	19	36	7.63%	15.52%	8.73
<b>Gallifa</b>	2	2	4	2	2	100.00%	100.00%	6.45
<b>Matadepera</b>	96	105	109	4	13	3.81%	13.54%	4.02
<b>Olesa de Montserrat</b>	526	571	648	77	122	13.49%	23.19%	9.65
<b>Rellinars</b>	8	13	14	1	6	7.69%	75.00%	9.40
<b>Rubí</b>	1,939	2,173	2,334	161	395	7.41%	20.37%	9.17
<b>St Cugat del Vallès</b>	1,337	1,463	1,478	15	141	1.03%	10.55%	6.63
<b>St Llorenç Savall</b>	46	54	49	-5	3	-9.26%	6.52%	5.78
<b>Terrassa</b>	6,106	6,337	6,795	458	689	7.23%	11.28%	9.13
<b>Ullastrell</b>	25	29	31	2	6	6.90%	24.00%	7.06
<b>Vacarisses</b>	80	111	116	5	36	4.50%	45.00%	13.84
<b>Viladecavalls</b>	183	211	211	0	28	0.00%	15.30%	8.73
<b>Total</b>	<b>10,580</b>	<b>11,318</b>	<b>12,057</b>	<b>739</b>	<b>1,477</b>	<b>6.53%</b>	<b>13.96%</b>	<b>8.65</b>

Font: Departament de Treball de la Generalitat de Catalunya i elaboració pròpia

**Gràfic 3.3 Evolució mensual de l'atur enregistrat a la demarcació de Terrassa**

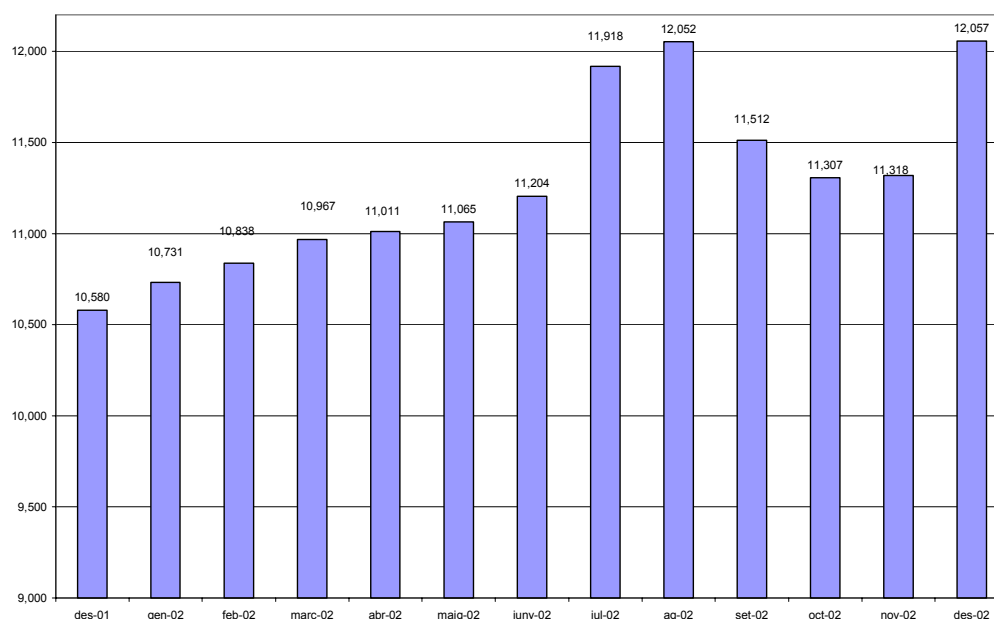

**Quadre 3.15 Evolució de l'atur a la demarcació de Terrassa, per poblacions Any 2002**

	Gener	Febrer	Març	Abril	Maig	Juny	Juliol	Agost	Setem	Octub	Novem	Desem
Castellbisbal	224	235	232	227	252	251	276	285	242	237	249	268
Gallifa	2	1	0	1	1	1	2	2	2	2	2	4
Matadepera	91	88	94	96	98	101	113	107	104	100	105	109
Olesa de M.	565	541	548	542	550	553	608	640	590	568	571	648
Rellinars	9	9	8	9	10	12	11	14	13	14	13	14
Rubí	2,004	2,040	2,055	2,070	2,107	2,177	2,260	2,278	2,183	2,155	2,173	2,334
Sant Cugat V.	1,379	1,374	1,395	1,373	1,399	1,415	1,556	1,478	1,458	1,438	1,463	1,478
Sant Llorenç S.	48	44	53	59	57	52	54	52	54	58	54	49
Terrassa	6,124	6,208	6,270	6,335	6,292	6,332	6,696	6,838	6,517	6,379	6,337	6,795
Ullastrell	22	22	27	29	34	37	39	37	32	28	29	31
Vacarisses	78	92	90	83	87	89	98	107	110	117	111	116
Viladecavalls	185	184	195	187	178	184	205	214	207	211	211	211
<b>TOTAL</b>	<b>10,731</b>	<b>10,838</b>	<b>10,967</b>	<b>11,011</b>	<b>11,065</b>	<b>11,204</b>	<b>11,918</b>	<b>12,052</b>	<b>11,512</b>	<b>11,307</b>	<b>11,318</b>	<b>12,057</b>

Font: Departament de Treball de la Generalitat de Catalunya i elaboració pròpia

## L'atur per sectors d'activitat

El sector serveis tanca l'any 2002 amb 5.692 persones aturades que correspon al 47,21% del total, seguit del sector industrial amb 4.389 persones que representen el 36,40%. Pel que fa al sector de la construcció, tanca l'any amb 1.085 persones aturades que representen el 9% del total.

Tots els sectors d'activitat representatius de la demarcació han evolucionat a l'alça pel que fa al nombre de persones aturades tant en relació al mes anterior com en relació al mes de desembre de l'any passat.

Pel que fa a les persones que busquen la primera feina, aquesta xifra es manté estable, al voltant de 800 persones dins d'aquest grup.

**Quadre 3.16 Atur enregistrat a la demarcació de Terrassa, Catalunya i Espanya, per sectors d'activitat. Desembre de 2002**

	Agricultura	Indústria	Construcció	Serveis	Sense oc. Ant.	Total
Demarcació	32	4,389	1,085	5,692	859	<b>12,057</b>
Catalunya	1,333	52,643	17,581	116,752	15,223	<b>203,532</b>
Espanya	38,212	269,789	199,440	945,340	235,287	<b>1,688,068</b>

Font: Departament de Treball de la Generalitat de Catalunya i elaboració pròpia

**Quadre 3.17 Variació mensual i anual de l'atur enregistrat, per sectors d'activitat Desembre de 2002**

	Des-01	nov-02	des-02	Variació mensual	Variació anual	% variació mensual	% variació anual
Agricultura	36	35	32	-3	-4	-8.57%	-11.11%
Indústria	3,831	3,907	4,389	482	558	12.34%	14.57%
Construcció	978	1,011	1,085	74	107	7.32%	10.94%
Serveis	4,922	5,512	5,692	180	770	3.27%	15.64%
Sense oc. Anterior	813	853	859	6	46	0.70%	5.66%
<b>Total</b>	<b>10,580</b>	<b>11,318</b>	<b>12,057</b>	<b>739</b>	<b>1,477</b>	<b>6.53%</b>	<b>13.96%</b>

Font: Departament de Treball de la Generalitat de Catalunya i elaboració pròpia

**Quadre 3.18 Atur enregistrat per subsectors d'activitat  
Desembre de 2002**

	des-01	nov-02	des-02	Variació mensual	Variació anual	% variació mensual	% variació anual
Agric. i ram.	35	35	32	-3	-3	-8.57%	-8.57%
Pesca	1	0	0	0	-1	n/a	-100.00%
Ind. extractives	10	13	12	-1	2	-7.69%	20.00%
Ind. Manufact.	3,805	3,877	4,359	482	554	12.43%	14.56%
Electr., gas i aigua	16	17	18	1	2	5.88%	12.50%
Construcció	978	1,011	1,085	74	107	7.32%	10.94%
Comerç, rep.	1,271	1,458	1,492	34	221	2.33%	17.39%
Hoteleria	408	416	406	-10	-2	-2.40%	-0.49%
Transport i com.	252	294	289	-5	37	-1.70%	14.68%
Mediació financera	84	64	69	5	-15	7.81%	-17.86%
Immobiliàries	1,843	2,098	2,267	169	424	8.06%	23.01%
Administració	159	151	148	-3	-11	-1.99%	-6.92%
Educació	181	192	191	-1	10	-0.52%	5.52%
Act. Sanitàries	256	307	267	-40	11	-13.03%	4.30%
Altres act. Socials	433	495	530	35	97	7.07%	22.40%
Personal domèstic	35	34	30	-4	-5	-11.76%	-14.29%
Org. Extraterritorials	0	3	3	0	3	0.00%	n/a
Sens ocup. anterior	813	853	859	6	46	0.70%	5.66%
<b>TOTAL</b>	<b>10,580</b>	<b>11,318</b>	<b>12,057</b>	<b>739</b>	<b>1,477</b>	<b>6.53%</b>	<b>13.96%</b>

Font: Departament de Treball de la Generalitat de Catalunya i elaboració pròpia

**Quadre 3.19 Atur enregistrat a les poblacions de la demarcació de Terrassa, per sectors d'activitat.  
Desembre de 2002**

Població					Sense oc.	Total
	Agricultura	Indústria	Construcció	Serveis	Ant.	
Castellbisbal	0	77	14	149	28	268
Gallifa	0	3	1	0	0	4
Matadepera	1	32	4	56	16	109
Olesa de Montserrat	1	239	52	317	39	648
Rellinars	0	10	1	3	0	14
Rubí	5	825	273	1,104	127	2,334
St Cugat del Vallès	7	302	72	960	137	1,478
St Llorenç Savall	0	21	8	15	5	49
Terrassa	17	2,744	618	2,943	473	6,795
Ullastrell	0	12	4	10	5	31
Vacarisses	1	38	15	54	8	116
Viladecavalls	0	86	23	81	21	211
<b>Total</b>	<b>32</b>	<b>4,389</b>	<b>1,085</b>	<b>5,692</b>	<b>859</b>	<b>12,057</b>

Font: Departament de Treball de la Generalitat de Catalunya i elaboració pròpia

**Quadre 3.20 Evolució de l'atur enregistrat per sectors d'activitat Any 2002**

Sectors economia	Gener	Febrer	Març	Abril	Maig	Juny	Juliol	Agost	Setem	Octub	Nov	Des
<b>AGRIC. RAM. PESCA</b>	<b>43</b>	<b>41</b>	<b>45</b>	<b>42</b>	<b>38</b>	<b>33</b>	<b>30</b>	<b>29</b>	<b>30</b>	<b>33</b>	<b>35</b>	<b>32</b>
<b>INDUSTRIA</b>	<b>3,782</b>	<b>3,797</b>	<b>3,831</b>	<b>3,791</b>	<b>3,804</b>	<b>3,858</b>	<b>4,033</b>	<b>4,117</b>	<b>3,981</b>	<b>3,899</b>	<b>3,907</b>	<b>4,389</b>
Extractives	11	7	9	9	10	7	9	9	11	12	13	12
Manufactureres	3,755	3,774	3,805	3,766	3,778	3,834	4,006	4,090	3,950	3,869	3,877	4,359
Electr., gas i aigua	16	16	17	16	16	17	18	18	20	18	17	18
<b>CONSTRUCCIÓ</b>	<b>930</b>	<b>936</b>	<b>994</b>	<b>1,001</b>	<b>1,001</b>	<b>1,025</b>	<b>1,078</b>	<b>1,183</b>	<b>1,067</b>	<b>1,036</b>	<b>1,011</b>	<b>1,085</b>
<b>SERVEIS</b>	<b>5,114</b>	<b>5,137</b>	<b>5,181</b>	<b>5,274</b>	<b>5,341</b>	<b>5,411</b>	<b>5,897</b>	<b>5,875</b>	<b>5,559</b>	<b>5,497</b>	<b>5,512</b>	<b>5,692</b>
Comerç, rep.	1,363	1,382	1,397	1,398	1,417	1,387	1,430	1,458	1,433	1,445	1,458	1,492
Hoteleria	418	392	383	383	385	399	459	429	382	391	416	406
Transport i com.	257	259	254	254	252	253	275	257	272	271	294	289
Mediació financera	72	69	73	74	71	68	69	72	75	68	64	69
Immobiliàries	1,888	1,932	1,965	2,041	2,103	2,159	2,277	2,334	2,142	2,132	2,098	2,267
Administració	171	156	159	168	163	151	173	163	164	154	151	148
Educació	186	181	182	187	175	191	346	336	243	206	192	191
Act. Sanitàries	260	262	254	267	289	281	296	281	307	303	307	267
Altres act. Socials	463	473	483	467	454	490	542	513	504	488	495	530
Personal domèstic	36	31	31	35	32	32	29	31	36	36	34	30
Org. Extraterritorials	0	0	0	0	0	0	1	1	1	3	3	3
<b>SENSE COL. ANTER.</b>	<b>862</b>	<b>927</b>	<b>916</b>	<b>903</b>	<b>881</b>	<b>877</b>	<b>880</b>	<b>848</b>	<b>875</b>	<b>842</b>	<b>853</b>	<b>859</b>
<b>TOTAL</b>	<b>10,731</b>	<b>10,838</b>	<b>10,967</b>	<b>11,011</b>	<b>11,065</b>	<b>11,204</b>	<b>11,918</b>	<b>12,052</b>	<b>11,512</b>	<b>11,307</b>	<b>11,318</b>	<b>12,057</b>

Font: Departament de Treball de la Generalitat de Catalunya i elaboració pròpia

## L'atur per sexe i edat

L'any 2002 tanca amb 7.269 dones en situació laboral d'atur, que representa el 60,29% del total i amb una taxa d'augment anual del 12,14%. Pel que fa als homes, l'any 2002 tanca amb 4.788 homes aturats, que representa el 39,71% del total amb una taxa anual d'augment del 16.84%.

Com es pot observar, el nivell d'atur femení segueix sent molt superior al nivell d'atur masculí, gairebé el supera en un 52%. En canvi, els índexs d'augment tant mensuals com anuals són superiors entre els homes que entre les dones.

**Quadre 3.21 Atur enregistrat per sexe i edat Desembre de 2002**

TOTAL	Homes	%	%Homes	Dones	%	%Dones	Total	%
MENYS 20 ANYS	115	0.95%	2.40%	113	0.94%	1.55%	228	1.89%
20-24 ANYS	528	4.38%	11.03%	621	5.15%	8.54%	1,149	9.53%
25-29 ANYS	727	6.03%	15.18%	1,089	9.03%	14.98%	1,816	15.06%
30-34 ANYS	606	5.03%	12.66%	1,133	9.40%	15.59%	1,739	14.42%
35-39 ANYS	520	4.31%	10.86%	903	7.49%	12.42%	1,423	11.80%
40-44 ANYS	409	3.39%	8.54%	745	6.18%	10.25%	1,154	9.57%
45-49 ANYS	384	3.18%	8.02%	659	5.47%	9.07%	1,043	8.65%
50-54 ANYS	414	3.43%	8.65%	825	6.84%	11.35%	1,239	10.28%
55-59 ANYS	639	5.30%	13.35%	908	7.53%	12.49%	1,547	12.83%
MÉS 59 ANYS	446	3.70%	9.31%	273	2.26%	3.76%	719	5.96%
<b>TOTAL</b>	<b>4,788</b>	<b>39.71%</b>	<b>100.00%</b>	<b>7,269</b>	<b>60.29%</b>	<b>100.00%</b>	<b>12,057</b>	<b>100.00%</b>

Font: Departament de Treball de la Generalitat de Catalunya i elaboració pròpia



**Quadre 3.22 Variació mensual i anual de l'atur entegstrat, homes, per intervals d'edat.**  
Desembre de 2002

TOTAL HOMES				Variació	Variació	% variació	% variació
	des-01	nov-02	des-02	mensual	anual	mensual	anual
MENYS 20 ANYS	91	102	115	13	24	12.75%	26.37%
20-24 ANYS	402	479	528	49	126	10.23%	31.34%
25-29 ANYS	602	629	727	98	125	15.58%	20.76%
30-34 ANYS	473	528	606	78	133	14.77%	28.12%
35-39 ANYS	446	490	520	30	74	6.12%	16.59%
40-44 ANYS	382	378	409	31	27	8.20%	7.07%
45-49 ANYS	347	376	384	8	37	2.13%	10.66%
50-54 ANYS	403	400	414	14	11	3.50%	2.73%
55-59 ANYS	540	598	639	41	99	6.86%	18.33%
MÉS 59 ANYS	412	428	446	18	34	4.21%	8.25%
<b>TOTAL</b>	<b>4,098</b>	<b>4,408</b>	<b>4,788</b>	<b>380</b>	<b>690</b>	<b>8.62%</b>	<b>16.84%</b>

Font: Departament de Treball de la Generalitat de Catalunya i elaboració pròpia

**Quadre 3.23 Variació mensual i anual de l'atur enregistrat, dones, per intervals d'edat.**  
Desembre de 2002

TOTAL DONES				Variació	Variació	% variació	% variació
	des-01	nov-02	des-02	mensual	anual	mensual	anual
MENYS 20 ANYS	82	126	113	-13	31	-10.32%	37.80%
20-24 ANYS	500	524	621	97	121	18.51%	24.20%
25-29 ANYS	975	1,005	1,089	84	114	8.36%	11.69%
30-34 ANYS	1,009	1,057	1,133	76	124	7.19%	12.29%
35-39 ANYS	857	860	903	43	46	5.00%	5.37%
40-44 ANYS	704	712	745	33	41	4.63%	5.82%
45-49 ANYS	608	649	659	10	51	1.54%	8.39%
50-54 ANYS	764	814	825	11	61	1.35%	7.98%
55-59 ANYS	790	899	908	9	118	1.00%	14.94%
MÉS 59 ANYS	193	264	273	9	80	3.41%	41.45%
<b>TOTAL</b>	<b>6,482</b>	<b>6,910</b>	<b>7,269</b>	<b>359</b>	<b>787</b>	<b>5.20%</b>	<b>12.14%</b>

Font: Departament de Treball de la Generalitat de Catalunya i elaboració pròpia

**Quadre 3.24 Atur enregistrat a la demarcació de Terrassa per intervals d'edat**  
Desembre de 2002

Població					TOTAL					TOTAL
	<25	25-44	45-59	>59	HOMES	<25	25-44	45-59	>59	DONES
Castellbisbal	24	59	25	12	120	18	87	37	6	148
Gallifa	1	1	0	0	2	0	2	0	0	2
Matadepera	4	14	26	5	49	5	31	21	3	60
Olesa de Montserrat	36	116	72	34	258	55	200	124	11	390
Rellinars	0	2	4	3	9	1	3	1	0	5
Rubí	161	436	274	67	938	167	725	447	57	1,396
St Cugat del Vallès	77	305	216	59	657	63	495	228	35	821
St Llorenç Savall	5	10	4	3	22	4	11	10	2	27
Terrassa	314	1,245	770	254	2,583	408	2,198	1,451	155	4,212
Ullastrell	1	10	3	1	15	0	8	7	1	16
Vacarisses	8	22	18	3	51	5	37	22	1	65
Viladecavalls	12	42	25	5	84	8	73	44	2	127
<b>Total</b>	<b>643</b>	<b>2,262</b>	<b>1,437</b>	<b>446</b>	<b>4,788</b>	<b>734</b>	<b>3,870</b>	<b>2,392</b>	<b>273</b>	<b>7,269</b>

Font: Departament de Treball de la Generalitat de Catalunya i elaboració pròpia

**Quadre 3.25 Evolució de l'atur enregirat, homes.**  
Any 2002

Homes	Gener	Febrer	Març	Abril	Maig	Juny	Juliol	Agost	Setem	Octub	Novem	Desem
<b>MENYS 20 ANYS</b>	108	104	114	104	110	109	115	111	107	98	102	115
<b>20-24 ANYS</b>	415	444	454	466	457	436	432	463	468	465	479	528
<b>25-29 ANYS</b>	603	608	614	616	624	609	634	679	618	614	629	727
<b>30-34 ANYS</b>	467	489	508	512	501	518	564	581	539	525	528	606
<b>35-39 ANYS</b>	426	412	426	421	427	428	483	512	520	481	490	520
<b>40-44 ANYS</b>	382	395	397	393	398	391	410	409	382	378	378	409
<b>45-49 ANYS</b>	341	337	348	352	341	340	380	399	384	370	376	384
<b>50-54 ANYS</b>	407	384	380	391	386	402	400	415	417	403	400	414
<b>55-59 ANYS</b>	558	556	561	578	578	568	589	608	612	602	598	639
<b>MÉS 59 ANYS</b>	397	422	427	437	430	434	451	442	438	435	428	446
<b>TOTAL</b>	<b>4,104</b>	<b>4,151</b>	<b>4,229</b>	<b>4,270</b>	<b>4,252</b>	<b>4,235</b>	<b>4,458</b>	<b>4,619</b>	<b>4,485</b>	<b>4,371</b>	<b>4,408</b>	<b>4,788</b>

Font: Departament de Treball de la Generalitat de Catalunya i elaboració pròpia

**Quadre 3.26 Evolució de l'atur enregirat, dones**  
Any 2002

Dones	Gener	Febrer	Març	Abril	Maig	Juny	Juliol	Agost	Setem	Octub	Novem	Desem
<b>MENYS 20 ANYS</b>	95	110	101	94	103	98	94	87	111	113	126	113
<b>20-24 ANYS</b>	560	533	526	498	516	509	538	575	538	546	524	621
<b>25-29 ANYS</b>	997	1,000	987	978	985	1,025	1,105	1,144	1,037	995	1,005	1,089
<b>30-34 ANYS</b>	1,042	1,032	1,055	1,038	1,062	1,080	1,184	1,208	1,097	1,047	1,057	1,133
<b>35-39 ANYS</b>	847	869	891	901	919	941	1,026	1,002	913	888	860	903
<b>40-44 ANYS</b>	709	716	725	736	719	734	809	783	729	708	712	745
<b>45-49 ANYS</b>	602	622	629	633	630	660	717	695	643	654	649	659
<b>50-54 ANYS</b>	778	783	784	804	810	825	850	804	811	831	814	825
<b>55-59 ANYS</b>	795	811	829	832	850	868	889	888	894	899	899	908
<b>MÉS 59 ANYS</b>	202	211	211	227	219	229	248	247	254	255	264	273
<b>TOTAL</b>	<b>6,627</b>	<b>6,687</b>	<b>6,738</b>	<b>6,741</b>	<b>6,813</b>	<b>6,969</b>	<b>7,460</b>	<b>7,433</b>	<b>7,027</b>	<b>6,936</b>	<b>6,910</b>	<b>7,269</b>

Font: Departament de Treball de la Generalitat de Catalunya i elaboració pròpia

## L'atur per nivell d'estudis

Les persones amb estudis fins a certificat escolar i fins a EGB són les que agrupen el major nivell d'atur enregirat amb gairebé el 79% del total. Tots els grups de persones classificats segons el nivell d'estudis han evolucionat a l'alça tant en relació al mes anterior com en relació al mes de desembre de l'any 2001.

**Quadre 3.27 Atur enregirat per nivell d'estudis**  
Desembre de 2002

	Total	%
SENSE ESTUDIS	5	0.04%
PRIMARIS	333	2.76%
CERT. ESCOLAR	6,432	53.35%
E.G.B.	3,074	25.50%
B.U.P.	951	7.89%
F.P.	813	6.74%
TIT. GRAU MIG	190	1.58%
TIT. GRAU SUPER.	259	2.15%
<b>TOTAL</b>	<b>12,057</b>	<b>100.00%</b>

Font: Departament de Treball de la Generalitat de Catalunya i elaboració pròpia

**Quadre 3.28 Variació mensual i anual de l'atur per nivell d'estudis  
Desembre de 2002**

	des-01	nov-02	des-02	Variació mensual	Variació anual	% variació mensual	% variació anual
SENSE ESTUDIS	4	5	5	0	1	0.00%	25.00%
PRIMARIS	213	313	333	20	120	6.39%	56.34%
CERT. ESCOLAR	5,631	6,028	6,432	404	801	6.70%	14.22%
E.G.B.	2,711	2,898	3,074	176	363	6.07%	13.39%
B.U.P.	907	913	951	38	44	4.16%	4.85%
F.P.	704	732	813	81	109	11.07%	15.48%
TIT. GRAU MIG	184	187	190	3	6	1.60%	3.26%
TIT. GRAU SUPER.	226	242	259	17	33	7.02%	14.60%
<b>TOTAL</b>	<b>10,580</b>	<b>11,318</b>	<b>12,057</b>	<b>739</b>	<b>1,477</b>	<b>6.53%</b>	<b>13.96%</b>

Font: Departament de Treball de la Generalitat de Catalunya i elaboració pròpia

**Quadre 3.29 Evolució mensual de l'atur enregirat, per nivell d'estudis  
Any 2002**

	Gener	Febrer	Març	Abril	Maig	Juny	Juliol	Agost	Setem	Octub	Nov	Des
Sense estudis	5	4	3	3	2	2	4	4	4	5	5	5
Primaris	220	231	257	254	286	296	325	326	325	314	313	333
Cert. Escolaritat	5,687	5,834	5,857	5,919	5,955	6,052	6,257	6,322	6,091	6,038	6,028	6,432
E.g.b.	2,748	2,750	2,781	2,771	2,766	2,762	3,000	3,057	2,913	2,868	2,898	3,074
B.u.p.	930	890	908	916	890	898	976	970	952	910	913	951
F.p.	714	716	726	710	724	739	788	814	746	740	732	813
Tit. Grau mig	189	178	189	192	193	192	249	241	194	186	187	190
Tit. Grau superior	238	235	246	246	249	263	319	318	287	246	242	259
<b>Total</b>	<b>10,731</b>	<b>10,838</b>	<b>10,967</b>	<b>11,011</b>	<b>11,065</b>	<b>11,204</b>	<b>11,918</b>	<b>12,052</b>	<b>11,512</b>	<b>11,307</b>	<b>11,318</b>	<b>12,057</b>

Font: Departament de Treball de la Generalitat de Catalunya i elaboració pròpia

**Gràfic 3.4 Evolució del nivell d'atur des de gener de 1997 a desembre de 2002**

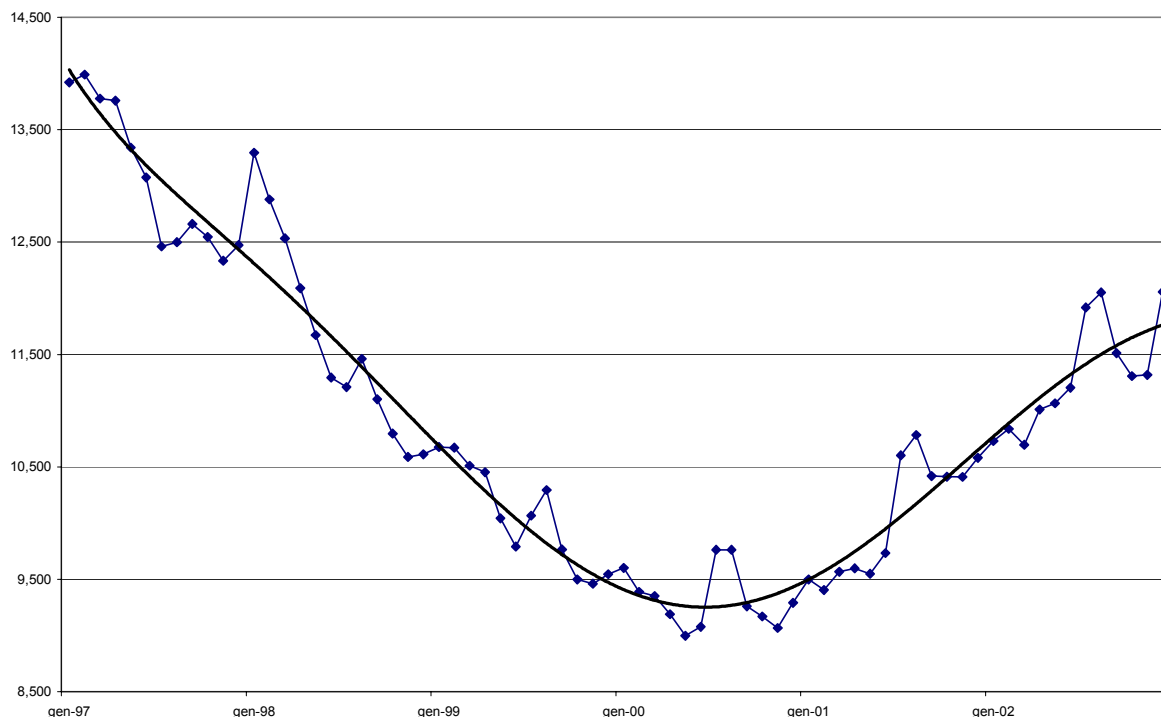

## 4. La contractació laboral en els mesos de novembre i desembre. Resum per al any 2002

### La contractació laboral en el mes de novembre

Durant el mes de novembre s'han formalitzat a les poblacions de la demarcació de Terrassa 10.033 contractes laborals, 1.722 dels quals han estat contractes indefinits i 8.311 contractes temporals. L'índex de contractació s'ha situat en el 17,16%, valor màxim enregistrat durant aquest any.

El ritme de contractació experimenta una desacceleració important tornant a un volum de contractació similar al que es va registrar durant el passat mes de setembre. La diferència es dona en què durant el mes de setembre la tendència en el ritme de contractació era creixent mentre que en aquest mes de novembre es pot iniciar una tendència a la baixa, tal i com ha passat durant aquests mesos en anys anteriors.

**Quadre 4.1 Contractació laboral a la demarcació de Terrassa, Catalunya i Espanya  
Novembre de 2002**

Total contractació				Variació	Variació	% variació	% variació
	nov-01	oct-02	nov-02	mensual	anual	mensual	anual
<b>Demarcació</b>	10,129	13,241	10,033	-3,208	-96	-24.23%	-0.95%
<b>Catalunya</b>	205,223	233,207	173,460	-59,747	-31,763	-25.62%	-15.48%
<b>Espanya</b>	1,324,421	1,545,378	1,181,989	-363,389	-142,432	-23.51%	-10.75%
<b>Contractació fixa</b>							
<b>Demarcació</b>	1,400	2,121	1,722	-399	322	-18.81%	23.00%
<b>Catalunya</b>	28,581	32,060	23,735	-8,325	-4,846	-25.97%	-16.96%
<b>Espanya</b>	126,028	141,657	106,451	-35,206	-19,577	-24.85%	-15.53%
<b>Contractació temporal</b>							
<b>Demarcació</b>	8,729	11,120	8,311	-2,809	-418	-25.26%	-4.79%
<b>Catalunya</b>	176,642	201,147	149,725	-51,422	-26,917	-25.56%	-15.24%
<b>Espanya</b>	1,198,393	1,403,721	1,075,538	-328,183	-122,855	-23.38%	-10.25%
<b>Índex de temporalitat</b>							
<b>Demarcació</b>	13.82%	16.02%	17.16%				
<b>Catalunya</b>	13.93%	13.75%	13.68%				
<b>Espanya</b>	9.52%	9.17%	9.01%				

Font: Departament de Treball de la Generalitat de Catalunya i elaboració pròpia

**Quadre 4.2 Contractació laboral per municipis de la demarcació  
Novembre de 2002**

Població	Contractes temporals	Contractes fixes	Total contractació	Índex de temporalitat
Castellbisbal	341	41	382	10.73%
Gallifa	0	0	0	n/a
Matadepera	10	2	12	16.67%
Olesa de Montserrat	95	11	106	10.38%
Rellinars	0	0	0	n/a
Rubí	1,437	238	1,675	14.21%
St Cugat del Vallès	1,090	561	1,651	33.98%
St Llorenç Savall	14	2	16	12.50%
Terrassa	5,260	858	6,118	14.02%
Ullastrell	1	0	1	0.00%
Vacarisses	33	0	33	0.00%
Viladecavalls	30	9	39	23.08%
<b>Total</b>	<b>8,311</b>	<b>1,722</b>	<b>10,033</b>	<b>17.16%</b>

Font: Departament de Treball de la Generalitat de Catalunya i elaboració pròpia

**Quadre 4.3 Variació mensual i anual de la contractació laboral, per municipis de la demarcació de Terrassa**  
**Novembre de 2002**

Població	Població			Variació mensual	Variació anual	% variació mensual	% variació anual
	nov-01	oct-02	nov-02				
Castellbisbal	483	433	382	-51	-101	-11.78%	-20.91%
Gallifa	0	3	0	-3	0	-100.00%	n/a
Matadepera	56	31	12	-19	-44	-61.29%	-78.57%
Olesa de Montserrat	202	131	106	-25	-96	-19.08%	-47.52%
Rellinars	4	1	0	-1	-4	-100.00%	-100.00%
Rubí	2,261	2,683	1,675	-1,008	-586	-37.57%	-25.92%
St Cugat del Vallès	1,847	2,731	1,651	-1,080	-196	-39.55%	-10.61%
St Llorenç Savall	15	16	16	0	1	0.00%	6.67%
Terrassa	5,002	6,860	6,118	-742	1,116	-10.82%	22.31%
Ullastrell	9	7	1	-6	-8	-85.71%	-88.89%
Vacarisses	53	54	33	-21	-20	-38.89%	-37.74%
Viladecavalls	197	291	39	-252	-158	-86.60%	-80.20%
<b>Total</b>	<b>10,129</b>	<b>13,241</b>	<b>10,033</b>	<b>-3,208</b>	<b>-96</b>	<b>-24.23%</b>	<b>-0.95%</b>

Font: Departament de Treball de la Generalitat de Catalunya i elaboració pròpia

## La contractació laboral per sectors d'activitat

El sector serveis agrupa al 70,15% del total de contractes amb 7.038 seguit del sector de la indústria amb 1.575 que representa el 15,70% del total. En el sector de la construcció s'han formalitzat 1.394 contractes que representen el 13,89% del total.

En termes absoluts, ha estat el sector serveis el que ha patit la major davallada pel que fa al nombre de contractes en relació al mes d'octubre amb 2.047 contractes menys que representa un descens del 22,53%. En termes relatius, el ritme de descens ha estat superior en el sector de la indústria i en el sector de la construcció, amb descensos al voltant del 28%.

**Quadre 4.4 Contractació laboral per sectors d'activitat i per municipis de la demarcació**  
**Novembre de 2002**

Població	Agricultura	Indústria	Construcció	Serveis	Total
Castellbisbal	0	134	28	220	382
Gallifa	0	0	0	0	0
Matadepera	0	1	2	9	12
Olesa de Montserrat	0	14	13	79	106
Rellinars	0	0	0	0	0
Rubí	0	346	222	1,107	1,675
St Cugat del Vallès	15	84	67	1,485	1,651
St Llorenç Savall	0	6	3	7	16
Terrassa	11	971	1,053	4,083	6,118
Ullastrell	0	0	0	1	1
Vacarisses	0	1	2	30	33
Viladecavalls	0	18	4	17	39
<b>Total</b>	<b>26</b>	<b>1,575</b>	<b>1,394</b>	<b>7,038</b>	<b>10,033</b>

Font: Departament de Treball de la Generalitat de Catalunya i elaboració pròpia

**Quadre 4.5 Variació mensual i anual de la contractació laboral per sectors d'activitat**  
**Novembre de 2002**

	Població			Variació mensual	Variació anual	% variació mensual	% variació anual
	nov-01	oct-02	nov-02				
Agricultura	29	36	26	-10	-3	-27.78%	-10.34%
Indústria	1,718	2,193	1,575	-618	-143	-28.18%	-8.32%
Construcció	1,122	1,927	1,394	-533	272	-27.66%	24.24%
Serveis	7,260	9,085	7,038	-2,047	-222	-22.53%	-3.06%
<b>Total</b>	<b>10,129</b>	<b>13,241</b>	<b>10,033</b>	<b>-3,208</b>	<b>-96</b>	<b>-24.23%</b>	<b>-0.95%</b>

Font: Departament de Treball de la Generalitat de Catalunya i elaboració pròpia

## La contractació laboral per tipus de contracte

El 80% dels contractes es concentren el quatre tipus de contractació com és els contractes eventuais per circumstàncies de la producció, el contracte per obra o servei, el contracte a temps parcial indefinit i el contracte a temps parcial temporal.

Per sexes, el 52,81% dels contractes correspon al sexe masculí mentre que el 47,19% correspon al sexe femení. Pel que fa a la contractació indefinida, el 51,05% del total d'aquest tipus de contractes corresponen a contractació femenina, amb 879 contractes, mentre que el 48,95% correspon a contractació masculina amb 843.

**Quadre 4.6 Contractació laboral per tipus de contracte  
Novembre de 2002**

TOTAL	nov-01	oct-02	nov-02	Variació mensual	Variació anual	% variació mensual	% variació anual
Altres	201	23	40	17	-161	73.91%	-80.10%
Convertits en indefinits	694	739	617	-122	-77	-16.51%	-11.10%
Eventuals circ. producció	3,814	4,540	3,230	-1,310	-584	-28.85%	-15.31%
Foment contract. Indefinida	188	267	256	-11	68	-4.12%	36.17%
Formació	58	118	69	-49	11	-41.53%	18.97%
Indef. aturats sit. excl. Social	0	1	3	2	3	200.00%	n/a
Indefinits minusvàlids	11	16	7	-9	-4	-56.25%	-36.36%
Indefinit minusvàlid en CET	0	0	1	1	1	n/a	n/a
Interinitat	543	587	547	-40	4	-6.81%	0.74%
Obra o servei	2,127	3,034	2,170	-864	43	-28.48%	2.02%
Ordinari temps indefinit	301	431	342	-89	41	-20.65%	13.62%
Pràctiques	59	94	87	-7	28	-7.45%	47.46%
Relleu	2	2	0	-2	-2	-100.00%	-100.00%
Subst. Jubilació esp.64 anys	1	0	0	0	-1	n/a	-100.00%
Temp.aturats sit.excl. Social	0	1	1	0	1	0.00%	n/a
Temp. bonif. minusvàlids	4	4	5	1	1	25.00%	25.00%
Temporals d'inserció	0	5	8	3	8	60.00%	n/a
Temp. minusvàlid en CET	7	0	0	0	-7	n/a	-100.00%
Temps parcial indefinit	206	667	496	-171	290	-25.64%	140.78%
Temps parcial temporal	1,913	2,712	2,154	-558	241	-20.58%	12.60%
<b>TOTAL</b>	<b>10,129</b>	<b>13,241</b>	<b>10,033</b>	<b>-3,208</b>	<b>-96</b>	<b>-24.23%</b>	<b>-0.95%</b>

Font: Departament de Treball de la Generalitat de Catalunya i elaboració pròpia

**Quadre 4.7 Contractació laboral per tipus de contracte, homes  
Novembre de 2002**

TOTAL HOMES	nov-01	oct-02	nov-02	Variació mensual	Variació anual	% variació mensual	% variació anual
Altres	123	5	15	10	-108	200.00%	-87.80%
Convertits en indefinits	384	446	352	-94	-32	-21.08%	-8.33%
Eventuals circ. producció	2,077	2,361	1,834	-527	-243	-22.32%	-11.70%
Foment contract. Indefinida	66	95	100	5	34	5.26%	51.52%
Formació	39	84	49	-35	10	-41.67%	25.64%
Indefinits minusvàlids	6	13	7	-6	1	-46.15%	16.67%
Indefinit minusvàlid en CET	0	0	1	1	1	n/a	n/a
Interinitat	190	170	162	-8	-28	-4.71%	-14.74%
Obra o servei	1,405	2,205	1,639	-566	234	-25.67%	16.65%
Ordinari temps indefinit	207	317	242	-75	35	-23.66%	16.91%
Pràctiques	17	42	35	-7	18	-16.67%	105.88%
Relleu	2	1	0	-1	-2	-100.00%	-100.00%
Subst. Jubilació esp.64 anys	1	0	0	0	-1	n/a	-100.00%
Temp. bonif. minusvàlids	3	4	4	0	1	0.00%	33.33%
Temporals d'inserció	0	2	3	1	3	50.00%	n/a
Temp. minusvàlid en CET	4	0	0	0	-4	n/a	-100.00%
Temps parcial indefinit	72	160	141	-19	69	-11.88%	95.83%
Temps parcial temporal	615	873	714	-159	99	-18.21%	16.10%
<b>TOTAL</b>	<b>5,211</b>	<b>6,778</b>	<b>5,298</b>	<b>-1,480</b>	<b>87</b>	<b>-21.84%</b>	<b>1.67%</b>

Font: Departament de Treball de la Generalitat de Catalunya i elaboració pròpia

Destaquen els contractes a temps parcial classificats per sexes. Aquest tipus de contracte representa el 37,91% del total de contractació femenina mentre que entre els homes representa el 16,14%. Aquest és un indicador clar que aquest tipus de contractació que permet la conciliació entre la vida laboral i la familiar està sent aprofitada més per les dones que pels homes.

**Quadre 4.8 Contractació laboral per tipus de contracte, dones  
Novembre de 2002**

TOTAL DONES	nov-01	oct-02	nov-02	Variació	Variació	% variació	% variació
				mensual	anual	mensual	anual
Altres	78	18	25	7	-53	38.89%	-67.95%
Convertits en indefinits	310	293	265	-28	-45	-9.56%	-14.52%
Eventuals circ. producció	1,737	2,179	1,396	-783	-341	-35.93%	-19.63%
Foment contract. Indefinida	122	172	156	-16	34	-9.30%	27.87%
Formació	19	34	20	-14	1	-41.18%	5.26%
Indef. aturats sit. excl. Social	0	1	3	2	3	200.00%	n/a
Indefinits minusvàlids	5	3	0	-3	-5	-100.00%	-100.00%
Interinitat	353	417	385	-32	32	-7.67%	9.07%
Obra o servei	722	829	531	-298	-191	-35.95%	-26.45%
Ordinari temps indefinit	94	114	100	-14	6	-12.28%	6.38%
Pràctiques	42	52	52	0	10	0.00%	23.81%
Relleu	0	1	0	-1	0	-100.00%	n/a
Temp.aturats sit.excl. Social	0	1	1	0	1	0.00%	n/a
Temp. bonif. minusvàlids	1	0	1	1	0	n/a	0.00%
Temporals d'inserció	0	3	5	2	5	66.67%	n/a
Temp. minusvàlid en CET	3	0	0	0	-3	n/a	-100.00%
Temps parcial indefinit	134	507	355	-152	221	-29.98%	164.93%
Temps parcial temporal	1,298	1,839	1,440	-399	142	-21.70%	10.94%
<b>TOTAL</b>	<b>4,918</b>	<b>6,463</b>	<b>4,735</b>	<b>-1,728</b>	<b>-183</b>	<b>-26.74%</b>	<b>-3.72%</b>

Font: Departament de Treball de la Generalitat de Catalunya i elaboració pròpia

## La contractació laboral per edats

Durant el mes de novembre han estat les persones entre 30 i 44 anys les que han agrupat el major nombre de contractes laborals amb 3.008 que representa gairebé el 30% del total de contractes del mes. Aquest col·lectiu també és el que ha tingut el major descens en termes absoluts en relació al mes d'octubre passat, amb un descens de 1.012 contractes laborals.

**Quadre 4.9 Contractació laboral per intervals d'edat  
Novembre de 2002**

	nov-01	oct-02	nov-02	Variació	Variació	% variació	% variació
				mensual	anual	mensual	anual
Fins a 19	1,251	1,385	1,032	-353	-219	-25.49%	-17.51%
Majors de 19 i fins a 24	2,886	3,492	2,661	-831	-225	-23.80%	-7.80%
De 25 i fins a 29	2,171	3,000	2,355	-645	184	-21.50%	8.48%
De 30 i fins a 44	2,829	4,020	3,008	-1,012	179	-25.17%	6.33%
A partir de 45	992	1,344	977	-367	-15	-27.31%	-1.51%
<b>TOTAL</b>	<b>10,129</b>	<b>13,241</b>	<b>10,033</b>	<b>-3,208</b>	<b>-96</b>	<b>-24.23%</b>	<b>-0.95%</b>

Font: Departament de Treball de la Generalitat de Catalunya i elaboració pròpia

## La contractació laboral per durada de contracte

Gairebé el 55% del total de contractes laborals formalitzats durant el mes de novembre han tingut una durada de fins a 6 mesos, amb 5.779 contractes. Pel que fa a la contractació fixa, han estat 1.722 contractes que representen el 17,16% del total, amb un descens en relació al mes d'octubre del 18,81% i una evolució positiva en relació al mes d'octubre de l'any anterior de 23%.

**Quadre 4.10 Variació mensual i anual de la contractació laboral per durada de contracte**  
**Novembre de 2002**

	nov-01	oct-02	nov-02	Variació mensual	Variació anual	% variació mensual	% variació anual
Fins a 1 mes	1,580	1,867	1,453	-414	-127	-22.17%	-8.04%
Més d' 1 mes i fins a 3 mesos	2,163	2,862	2,190	-672	27	-23.48%	1.25%
Més de 3 i fins a 6 mesos	1,585	1,899	1,287	-612	-298	-32.23%	-18.80%
Més de 6 i fins a 12 mesos	372	489	258	-231	-114	-47.24%	-30.65%
Més de 12 i fins a 18 mesos	10	15	5	-10	-5	-66.67%	-50.00%
Més de 18 i fins a 24 mesos	2	2	2	0	0	0.00%	0.00%
Més de 24 mesos	4	8	0	-8	-4	-100.00%	-100.00%
Indeterminat	3,013	3,978	3,116	-862	103	-21.67%	3.42%
Indefinit	1,400	2,121	1,722	-399	322	-18.81%	23.00%
<b>Total</b>	<b>10,129</b>	<b>13,241</b>	<b>10,033</b>	<b>-3,208</b>	<b>-96</b>	<b>-24.23%</b>	<b>-0.95%</b>

Font: Departament de Treball de la Generalitat de Catalunya i elaboració pròpia

## La contractació laboral en el mes de desembre. Resum per a l'any 2002

La contractació laboral en el mes de desembre ha disminuït en 2.838 contractes en relació al mes de novembre passat, arribant el volum de contractació als 7.195 contractes laborals. Malgrat aquest descens en el volum de contractació, el nombre de contractes formalitzats aquest mes ha estat superior als contractes enregistrats durant el mes de desembre de l'any anterior.

Del total de contractes del mes de desembre, 1.059 corresponen a contractació indefinida, el que situa l'índex de temporalitat en el 14,72%, valor superior a l'assolit tant a Catalunya com a Espanya.

**Quadre 4.11 Contractació laboral a la demarcació de Terrassa, Catalunya i Espanya**  
**Desembre de 2002**

Total contractació	des-01	nov-02	des-02	Variació mensual	Variació anual	% variació mensual	% variació anual
<b>Demarcació</b>	5,312	10,033	7,195	-2,838	1,883	-28.29%	35.45%
<b>Catalunya</b>	159,715	173,460	121,089	-52,371	-38,626	-30.19%	-24.18%
<b>Espanya</b>	959,514	1,181,989	958,334	-223,655	-1,180	-18.92%	-0.12%
<b>Contractació fixa</b>							
<b>Demarcació</b>	792	1,722	1,059	-663	267	-38.50%	33.71%
<b>Catalunya</b>	21,766	23,735	15,892	-7,843	-5,874	-33.04%	-26.99%
<b>Espanya</b>	87,995	106,451	81,284	-25,167	-6,711	-23.64%	-7.63%
<b>Contractació temporal</b>							
<b>Demarcació</b>	4,520	8,311	6,136	-2,175	1,616	-26.17%	35.75%
<b>Catalunya</b>	137,949	149,725	105,197	-44,528	-32,752	-29.74%	-23.74%
<b>Espanya</b>	871,519	1,075,538	877,050	-198,488	5,531	-18.45%	0.63%
<b>Índex de temporalitat</b>							
<b>Demarcació</b>	14.91%	17.16%	14.72%				
<b>Catalunya</b>	13.63%	13.68%	13.12%				
<b>Espanya</b>	9.17%	9.01%	8.48%				

Font: Departament de Treball de la Generalitat de Catalunya i elaboració pròpia



**Quadre 4.12 Contractació laboral per municipis de la demarcació  
Desembre de 2002**

Població	Contractes temporals	Contractes fixes	Total contractació	Índex de temporalitat
Castellbisbal	267	17	284	5.99%
Gallifa	0	0	0	n/a
Matadepera	7	1	8	12.50%
Olesa de Montserrat	57	13	70	18.57%
Rellinars	0	1	1	100.00%
Rubí	1,110	139	1,249	11.13%
St Cugat del Vallès	841	270	1,111	24.30%
St Llorenç Savall	4	1	5	20.00%
Terrassa	3,630	607	4,237	14.33%
Ullastrell	8	2	10	20.00%
Vacarisses	64	1	65	1.54%
Viladecavalls	148	7	155	4.52%
<b>Total</b>	<b>6,136</b>	<b>1,059</b>	<b>7,195</b>	<b>14.72%</b>

Font: Departament de Treball de la Generalitat de Catalunya i elaboració pròpia

**Quadre 4.13 Variació mensual i anual de la contractació laboral, per municipis de la demarcació de  
Terrassa  
Desembre de 2002**

Població				Variació	Variació	% variació	% variació
	des-01	nov-02	des-02	mensual	anual	mensual	anual
Castellbisbal	365	382	284	-98	-81	-25.65%	-22.19%
Gallifa	6	0	0	0	-6	n/a	-100.00%
Matadepera	55	12	8	-4	-47	-33.33%	-85.45%
Olesa de Montserrat	100	106	70	-36	-30	-33.96%	-30.00%
Rellinars	5	0	1	1	-4	n/a	-80.00%
Rubí	1,329	1,675	1,249	-426	-80	-25.43%	-6.02%
St Cugat del Vallès	1,319	1,651	1,111	-540	-208	-32.71%	-15.77%
St Llorenç Savall	4	16	5	-11	1	-68.75%	25.00%
Terrassa	2,046	6,118	4,237	-1,881	2,191	-30.75%	107.09%
Ullastrell	8	1	10	9	2	900.00%	25.00%
Vacarisses	22	33	65	32	43	96.97%	195.45%
Viladecavalls	53	39	155	116	102	297.44%	192.45%
<b>Total</b>	<b>5,312</b>	<b>10,033</b>	<b>7,195</b>	<b>-2,838</b>	<b>1,883</b>	<b>-28.29%</b>	<b>35.45%</b>

Font: Departament de Treball de la Generalitat de Catalunya i elaboració pròpia

**Quadre 4.14 Evolució de la contractació laboral a les poblacions de la demarcació de Terrassa  
Any 2002**

Població	Gener	Febrer	Març	Abril	Maig	Juny	Juliol	Agost	Setem	Octub	Nov	Des
Castellbisbal	332	469	732	697	561	259	275	160	186	433	382	284
Gallifa	0	0	0	0	3	0	3	3	0	3	0	0
Matadepera	47	65	24	23	11	14	13	6	14	31	12	8
Olesa de Montserrat	153	213	219	186	174	119	47	26	38	131	106	70
Rellinars	2	0	1	4	0	1	1	2	1	1	0	1
Rubí	1,669	1,347	2,107	2,034	1,996	1,627	2,552	1,443	2,552	2,683	1,675	1,249
St Cugat del Vallès	2,489	2,156	1,685	1,915	1,889	1,965	2,214	2,257	2,099	2,731	1,651	1,111
St Llorenç Savall	19	16	20	15	11	11	14	13	16	16	16	5
Terrassa	6,106	6,449	5,795	7,041	7,728	5,101	5,346	4,205	4,843	6,860	6,118	4,237
Ullastrell	16	21	3	15	2	2	5	1	7	7	1	10
Vacarisses	76	86	65	46	62	31	45	8	44	54	33	65
Viladecavalls	418	527	399	287	67	29	44	54	174	291	39	155
<b>Total</b>	<b>11,327</b>	<b>11,349</b>	<b>11,050</b>	<b>12,263</b>	<b>12,504</b>	<b>9,159</b>	<b>10,559</b>	<b>8,178</b>	<b>9,974</b>	<b>13,241</b>	<b>10,033</b>	<b>7,195</b>

Font: Departament de Treball de la Generalitat de Catalunya i elaboració pròpia

## La contractació laboral per sectors d'activitat

En el mes de desembre el sector serveis ha agrupat 5.181 contractes que representen el 72,01% del total. Aquest sector és el que ha enregistrat el major descens en termes absoluts en relació al mes de novembre passat.

El segon sector per ordre d'importància segons el nombre de contractes ha estat la construcció, amb 1.030 contractes que representen el 14,32% del total, enregistrant un descens en relació al mes de novembre del 26,11%.

Per seva banda, el sector de la indústria ha agrupat 959 contractes laborals, que representen el 13,33% del total, amb un descens en relació al mes de novembre del 39,11%.

Pel que fa a la variació interanual, tots els sectors d'activitat han evolucionat a l'alça, destacant el ritme d'augment del sector de la construcció, amb un 83,93%.

**Quadre 4.15 Contractació laboral per sectors d'activitat i per municipis de la demarcació  
Desembre de 2002**

Població	Agricultura	Indústria	Construcció	Serveis	Total
Castellbisbal	0	36	30	218	284
Gallifa	0	0	0	0	0
Matadepera	0	0	3	5	8
Olesa de Montserrat	0	12	8	50	70
Rellinars	0	0	0	1	1
Rubí	0	227	146	876	1,249
St Cugat del Vallès	16	68	43	984	1,111
St Llorenç Savall	0	2	0	3	5
Terrassa	8	521	796	2,912	4,237
Ullastrell	1	7	0	2	10
Vacarisses	0	4	4	57	65
Viladecavalls	0	82	0	73	155
<b>Total</b>	<b>25</b>	<b>959</b>	<b>1,030</b>	<b>5,181</b>	<b>7,195</b>

Font: Departament de Treball de la Generalitat de Catalunya i elaboració pròpia

**Quadre 4.16 Variació mensual i anual de la contractació laboral, per municipis de la demarcació  
Desembre de 2002**

	des-01	nov-02	des-02	Variació mensual	Variació anual	% variació mensual	% variació anual
Agricultura	24	26	25	-1	1	-3.85%	4.17%
Indústria	807	1,575	959	-616	152	-39.11%	18.84%
Construcció	560	1,394	1,030	-364	470	-26.11%	83.93%
Serveis	3,921	7,038	5,181	-1,857	1,260	-26.39%	32.13%
<b>Total</b>	<b>5,312</b>	<b>10,033</b>	<b>7,195</b>	<b>-2,838</b>	<b>1,883</b>	<b>-28.29%</b>	<b>35.45%</b>

Font: Departament de Treball de la Generalitat de Catalunya i elaboració pròpia

**Quadre 4.17 Evolució de la contractació laboral per sectors d'activitat  
Any 2002**

	Gener	Febrer	Març	Abril	Maig	Juny	Juliol	Agost	Setem	Octub	Nov	Des
Agricultura	37	35	39	40	34	35	43	24	25	36	26	25
Indústria	2,292	2,179	1,782	2,193	1,679	1,094	1,045	643	1,510	2,193	1,575	959
Construcció	1,729	1,758	1,459	1,533	1,642	1,185	1,142	912	1,515	1,927	1,394	1,030
Serveis	7,269	7,377	7,770	8,497	9,149	6,845	8,329	6,599	6,924	9,085	7,038	5,181
<b>Total</b>	<b>11,327</b>	<b>11,349</b>	<b>11,050</b>	<b>12,263</b>	<b>12,504</b>	<b>9,159</b>	<b>10,559</b>	<b>8,178</b>	<b>9,974</b>	<b>13,241</b>	<b>10,033</b>	<b>7,195</b>

Font: Departament de Treball de la Generalitat de Catalunya i elaboració pròpia

## La contractació laboral per tipus de contracte

El 77,30% del total de contractes formalitzats durant el mes de desembre corresponen a contractació eventual per circumstàncies de la producció, a contractes per obra o servei i a contractes a temps parcial temporals.

El total de contractes durant el mes de desembre es reparteixen gairebé al 50% entre homes i dones. En canvi, pel que fa als contractes fixos, el 52% correspon a contractació femenina, mentre que el 48% correspon a contractació masculina.

Pel que fa a la variació mensual i anual, s'observa una evolució més favorable dins del col·lectiu de dones en el sentit que tant el descens mensual entre les dones ha estat inferior al descens mensual entre els homes i, pel que fa a la variació interanual, l'augment del nombre de contractes ha estat superior entre les dones que entre els homes.

Destaca el percentatge en relació al total per sexes del contracte a temps parcial temporal, que entre les dones representa el 32,85% del total, indicador que aquest tipus de contracte que permet una certa conciliació entre la vida laboral i la familiar és més aprofitada per les dones que pels homes.

**Quadre 4.18 Contractació laboral per tipus de contracte  
Desembre de 2002**

TOTAL				Variació	Variació	% variació	% variació
	des-01	nov-02	des-02	mensual	anual	mensual	anual
Altres	84	40	17	-23	-67	-57.50%	-79.76%
Aturats en sit. Excl. social	0	0	0	0	0	n/a	n/a
Contractes indefinits	0	0	0	0	0	n/a	n/a
Convertits en indefinits	380	617	430	-187	50	-30.31%	13.16%
Eventuals circ. producció	2,071	3,230	2,249	-981	178	-30.37%	8.59%
Foment contract. Indefinida	128	256	157	-99	29	-38.67%	22.66%
Formació	28	69	62	-7	34	-10.14%	121.43%
Indef. aturats sit. excl. Social	0	3	0	-3	0	-100.00%	n/a
Indefinits minusvàlids	8	7	3	-4	-5	-57.14%	-62.50%
Indefinit minusvàlid en CET	1	1	0	-1	-1	-100.00%	-100.00%
Interinitat	304	547	436	-111	132	-20.29%	43.42%
Jubilació especial 64 anys	0	0	0	0	0	n/a	n/a
Minusvàlids CET	0	0	0	0	0	n/a	n/a
Minusvàlids	0	0	0	0	0	n/a	n/a
Obra o servei	1,090	2,170	1,637	-533	547	-24.56%	50.18%
Ordinari temps indefinit	154	342	214	-128	60	-37.43%	38.96%
Pràctiques	20	87	55	-32	35	-36.78%	175.00%
Relleu	0	0	1	1	1	n/a	n/a
Subst. Jubilació esp.64 anys	0	0	0	0	0	n/a	n/a
Temp.aturats sit.excl. Social	0	1	0	-1	0	-100.00%	n/a
Temp. bonif. minusvàlids	3	5	3	-2	0	-40.00%	0.00%
Temporals d'inserció	0	8	0	-8	0	-100.00%	n/a
Temp. minusvàlid en CET	2	0	0	0	-2	n/a	-100.00%
Temps parcial indefinit	121	496	255	-241	134	-48.59%	110.74%
Temps parcial temporal	918	2,154	1,676	-478	758	-22.19%	82.57%
<b>TOTAL</b>	<b>5,312</b>	<b>10,033</b>	<b>7,195</b>	<b>-2,838</b>	<b>1,883</b>	<b>-28.29%</b>	<b>35.45%</b>

Font: Departament de Treball de la Generalitat de Catalunya i elaboració pròpia

**Quadre 4.19 Contractació laboral, per tipus de contracte, homes**  
Desembre de 2002

	TOTAL HOMES			Variació mensual	Variació anual	% variació mensual	% variació anual
	des-01	nov-02	des-02				
Altres	37	15	4	-11	-33	-73.33%	-89.19%
Aturats en sit. Excl. social	0	0	0	0	0	n/a	n/a
Contractes indefinits	0	0	0	0	0	n/a	n/a
Convertits en indefinits	221	352	237	-115	16	-32.67%	7.24%
Eventuals circ. producció	1,068	1,834	1,241	-593	173	-32.33%	16.20%
Foment contract. Indefinida	46	100	48	-52	2	-52.00%	4.35%
Formació	19	49	39	-10	20	-20.41%	105.26%
Indef. aturats sit. excl. Social	0	0	0	0	0	n/a	n/a
Indefinits minusvàlids	6	7	3	-4	-3	-57.14%	-50.00%
Indefinit minusvàlid en CET	0	1	0	-1	0	-100.00%	n/a
Interinitat	95	162	122	-40	27	-24.69%	28.42%
Jubilació especial 64 anys	0	0	0	0	0	n/a	n/a
Minusvàlids CET	0	0	0	0	0	n/a	n/a
Minusvàlids	0	0	0	0	0	n/a	n/a
Obra o servei	810	1,639	1,197	-442	387	-26.97%	47.78%
Ordinari temps indefinit	109	242	145	-97	36	-40.08%	33.03%
Pràctiques	9	35	31	-4	22	-11.43%	244.44%
Relleu	0	0	1	1	1	n/a	n/a
Subst. Jubilació esp.64 anys	0	0	0	0	0	n/a	n/a
Temp.aturats sit.excl. Social	0	0	0	0	0	n/a	n/a
Temp. bonif. minusvàlids	1	4	2	-2	1	-50.00%	100.00%
Temporals d'inserció	0	3	0	-3	0	-100.00%	n/a
Temp. minusvàlid en CET	1	0	0	0	-1	n/a	-100.00%
Temps parcial indefinit	31	141	76	-65	45	-46.10%	145.16%
Temps parcial temporal	303	714	515	-199	212	-27.87%	69.97%
<b>TOTAL</b>	<b>2,756</b>	<b>5,298</b>	<b>3,661</b>	<b>-1,637</b>	<b>905</b>	<b>-30.90%</b>	<b>32.84%</b>

Font: Departament de Treball de la Generalitat de Catalunya i elaboració pròpia

**Quadre 4.20 Contractació laboral per tipus de contracte, dones**  
Desembre de 2002

	TOTAL DONES			Variació mensual	Variació anual	% variació mensual	% variació anual
	des-01	nov-02	des-02				
Altres	47	25	13	-12	-34	-48.00%	-72.34%
Aturats en sit. Excl. social	0	0	0	0	0	n/a	n/a
Contractes indefinits	0	0	0	0	0	n/a	n/a
Convertits en indefinits	159	265	193	-72	34	-27.17%	21.38%
Eventuals circ. producció	1,003	1,396	1,008	-388	5	-27.79%	0.50%
Foment contract. Indefinida	82	156	109	-47	27	-30.13%	32.93%
Formació	9	20	23	3	14	15.00%	155.56%
Indef. aturats sit. excl. Social	0	3	0	-3	0	-100.00%	n/a
Indefinits minusvàlids	2	0	0	0	-2	n/a	-100.00%
Indefinit minusvàlid en CET	1	0	0	0	-1	n/a	-100.00%
Interinitat	209	385	314	-71	105	-18.44%	50.24%
Jubilació especial 64 anys	0	0	0	0	0	n/a	n/a
Minusvàlids CET	0	0	0	0	0	n/a	n/a
Minusvàlids	0	0	0	0	0	n/a	n/a
Obra o servei	280	531	440	-91	160	-17.14%	57.14%
Ordinari temps indefinit	45	100	69	-31	24	-31.00%	53.33%
Pràctiques	11	52	24	-28	13	-53.85%	118.18%
Relleu	0	0	0	0	0	n/a	n/a
Subst. Jubilació esp.64 anys	0	0	0	0	0	n/a	n/a
Temp.aturats sit.excl. Social	0	1	0	-1	0	-100.00%	n/a
Temp. bonif. minusvàlids	2	1	1	0	-1	0.00%	-50.00%
Temporals d'inserció	0	5	0	-5	0	-100.00%	n/a
Temp. minusvàlid en CET	1	0	0	0	-1	n/a	-100.00%
Temps parcial indefinit	90	355	179	-176	89	-49.58%	98.89%
Temps parcial temporal	615	1,440	1,161	-279	546	-19.38%	88.78%
<b>TOTAL</b>	<b>2,556</b>	<b>4,735</b>	<b>3,534</b>	<b>-1,201</b>	<b>978</b>	<b>-25.36%</b>	<b>38.26%</b>

Font: Departament de Treball de la Generalitat de Catalunya i elaboració pròpia

**Quadre 4.21 Evolució de la contractació laboral per tipus de contracte Any 2002**

TOTAL	gener	febrer	març	abril	maig	juny	juliol	agost	setem	octub	novem	desem
Altres	160	176	81	105	19	28	47	91	35	23	40	17
Convertits en indefinits	805	813	838	917	866	637	617	449	552	739	617	430
Eventuals circ. producció	3,709	3,573	4,194	4,677	4,267	2,944	3,635	2,603	3,609	4,540	3,230	2,249
Foment contract. Indefinida	317	300	253	294	335	235	216	228	297	267	256	157
Formació	128	77	71	95	111	79	86	44	45	118	69	62
Indefinits aturats sit. excl. Social	2	4	2	1	0	0	0	0	0	1	3	0
Indefinits minusvàlids	10	16	20	4	8	2	7	6	5	16	7	3
Indefinit minusvàlid en CET	3	2	2	1	0	1	0	0	0	0	1	0
Interinitat	847	873	699	662	829	579	751	477	485	587	547	436
Jubilació especial 64 anys	0	0	0	0	0	0	0	0	0	0	0	0
Minusvàlids	2,407	2,359	2,440	2,773	2,961	2,076	2,409	2,082	2,527	3,034	2,170	1,637
Obra o servei	447	414	330	394	374	283	268	201	263	431	342	214
Ordinari temps indefinit	46	47	43	44	61	42	86	40	89	94	87	55
Pràctiques	1	3	0	1	1	7	0	0	5	2	0	1
Relleu	2	1	2	2	1	0	1	2	0	0	0	0
Subst. Jubilació especial 64 anys	0	1	1	2	3	2	1	1	0	1	1	0
Temporal aturats sit. excl. Social	7	14	4	9	8	5	8	0	8	4	5	3
Temporals bonificats minusvàlids			1	0	0	14	22	14	12	5	8	0
Temporal minusvàlid en CET	1	2	5	1	0	2	0	0	0	0	0	0
Temps parcial indefinit	258	330	226	250	275	278	378	350	409	667	496	255
Temps parcial temporal	2,177	2,344	1,838	2,031	2,385	1,945	2,027	1,590	1,633	2,712	2,154	1,676
<b>TOTAL</b>	<b>11,327</b>	<b>11,349</b>	<b>11,050</b>	<b>12,263</b>	<b>12,504</b>	<b>9,159</b>	<b>10,559</b>	<b>8,178</b>	<b>9,974</b>	<b>13,241</b>	<b>10,033</b>	<b>7,195</b>

Font: Departament de Treball de la Generalitat de Catalunya i elaboració pròpia

## La contractació laboral per edats

Durant el mes de desembre han estat les persones entre 30 i 44 anys les que han agrupat el major nombre de contractes laborals amb 2.189 que representen el 30,42% del total, seguit de les persones entre 19 i 24 anys amb 1.978 contractes que representen el 27,49% del total.

Tots els grups d'edat han seguit la mateixa tendència pel que fa a la variació mensual i anual, seguint l'evolució general del total de contractació del mes de desembre, amb descensos mensuals i augment interanuals.

**Quadre 4.22 Contractació laboral per intervals d'edat Desembre de 2002**

	des-01	nov-02	des-02	Variació mensual	Variació anual	% variació mensual	% variació anual
Fins a 19	641	1,032	758	-274	117	-26.55%	18.25%
Majors de 19 i fins a 24	1,523	2,661	1,978	-683	455	-25.67%	29.88%
De 25 i fins a 29	1,140	2,355	1,588	-767	448	-32.57%	39.30%
De 30 i fins a 44	1,483	3,008	2,189	-819	706	-27.23%	47.61%
A partir de 45	525	977	682	-295	157	-30.19%	29.90%
<b>TOTAL</b>	<b>5,312</b>	<b>10,033</b>	<b>7,195</b>	<b>-2,838</b>	<b>1,883</b>	<b>-28.29%</b>	<b>35.45%</b>

Font: Departament de Treball de la Generalitat de Catalunya i elaboració pròpia

**Quadre 4.23 Evolució de la contractació laboral per intervals d'edat Any de 2002**

	gener	febrer	març	abril	maig	juny	juliol	agost	setem	octub	novem	desem
Fins a 19	1,088	1,165	1,064	1,253	1,247	1,117	1,888	1,105	1,094	1,385	1,032	758
Majors de 19 i fins a 24	2,795	2,874	3,022	3,410	3,348	2,395	3,128	2,370	2,612	3,492	2,661	1,978
De 25 i fins a 29	2,464	2,485	2,613	2,799	2,876	2,032	2,067	1,764	2,220	3,000	2,355	1,588
De 30 i fins a 44	3,619	3,466	3,293	3,609	3,871	2,719	2,558	2,193	3,034	4,020	3,008	2,189
A partir de 45	1,361	1,359	1,058	1,192	1,162	896	918	746	1,014	1,344	977	682
<b>TOTAL</b>	<b>11,327</b>	<b>11,349</b>	<b>11,050</b>	<b>12,263</b>	<b>12,504</b>	<b>9,159</b>	<b>10,559</b>	<b>8,178</b>	<b>9,974</b>	<b>13,241</b>	<b>10,033</b>	<b>7,195</b>

Font: Departament de Treball de la Generalitat de Catalunya i elaboració pròpia

## La contractació laboral per durada de contracte

Els contractes fins a 6 mesos de durada representen el 51,41% del total de contractes formalitzats durant el mes de desembre. Aquests tipus de contractes són els que habitualment s'utilitzen a l'hora de contractar treballadors.

Pel que fa a la contractació indefinida, han estat 1.059 contractes durant aquest mes, el que representa el 14,72% del total, equivalent a l'índex de temporalitat, ja comentat en el present informe.

**Quadre 4.24 Contractació laboral per durada de contracte  
Desembre de 2002**

	des-01	nov-02	des-02	Variació mensual	Variació anual	% variació mensual	% variació anual
Fins a 1 mes	1,048	1,453	1,452	-1	404	-0.07%	38.55%
Més d' 1 mes i fins a 3 mesos	1,009	2,190	1,423	-767	414	-35.02%	41.03%
Més de 3 i fins a 6 mesos	786	1,287	824	-463	38	-35.98%	4.83%
Més de 6 i fins a 12 mesos	166	258	160	-98	-6	-37.98%	-3.61%
Més de 12 i fins a 18 mesos	10	5	2	-3	-8	-60.00%	-80.00%
Més de 18 i fins a 24 mesos	0	2	1	-1	1	-50.00%	n/a
Més de 24 mesos	0	0	3	3	3	n/a	n/a
Indeterminat	1,501	3,116	2,271	-845	770	-27.12%	51.30%
Indefinit	792	1,722	1,059	-663	267	-38.50%	33.71%
<b>Total</b>	<b>5,312</b>	<b>10,033</b>	<b>7,195</b>	<b>-2,838</b>	<b>1,883</b>	<b>-28.29%</b>	<b>35.45%</b>

Font: Departament de Treball de la Generalitat de Catalunya i elaboració pròpia

**Quadre 4.25 Evolució de la contractació laboral per durada del contracte  
Any 2002**

	gener	febrer	març	abril	maig	Juny	juliol	agost	setem	octub	novem	desem
Fins a 1 mes	1,079	955	2,033	2,088	2,377	1,662	2,238	1,600	1,647	1,867	1,453	1,452
Més d' 1 mes i fins a 3 mesos	1,298	1,207	2,020	2,357	2,193	1,822	2,366	1,710	1,711	2,862	2,190	1,423
Més de 3 i fins a 6 mesos	1,811	2,060	1,686	1,970	1,824	1,279	1,175	863	1,654	1,899	1,287	824
Més de 6 i fins a 12 mesos	1,595	1,487	312	353	256	232	174	180	393	489	258	160
Més de 12 i fins a 18 mesos	189	182	4	3	7	1	1	2	18	15	5	2
Més de 18 i fins a 24 mesos	3	6	1	0	2	3	1	9	0	2	2	1
Més de 24 mesos	4	6	17	7	5	10	4	2	9	8	0	3
Indeterminat	3,506	3,567	3,306	3,624	3,982	2,714	3,114	2,578	3,016	3,978	3,116	2,271
Indefinit	1,842	1,879	1,671	1,861	1,858	1,436	1,486	1,234	1,526	2,121	1,722	1,059
<b>Total</b>	<b>11,327</b>	<b>11,349</b>	<b>11,050</b>	<b>12,263</b>	<b>12,504</b>	<b>9,159</b>	<b>10,559</b>	<b>8,178</b>	<b>9,974</b>	<b>13,241</b>	<b>10,033</b>	<b>7,195</b>

Font: Departament de Treball de la Generalitat de Catalunya i elaboració pròpia

**Gràfic 4.1 Evolució de la contractació laboral des de gener de 1999 fins a desembre de 2002**

