Conjuntura Econòmica de la demarcació de Terrassa

Febrer 2003

Núm. 46

1.- Conjuntura del comerç al detall per als mesos de novembre i desembre de 2002	3
2.- Conjuntura industrial per als mesos de Novembre i desembre de 2002	7
3.- L'evolució de l'atur a la demarcació de Terrassa durant els mesos de gener i febrer de 2003	15
4.- La contractació laboral a la demarcació de terrassa en els mesos gener i febrer de 2003	27
5.- Evolució de la ocupació a la demarcació de Terrassa durant l'any 2002	38



La Cambra

Cambra Oficial de Comerç i
Indústria de Terrassa

La informació que conté aquest butlletí, a excepció de l'apartat d'estadístiques, fa referència a l'àmbit geogràfic de la demarcació de la Cambra Oficial de Comerç i Indústria de Terrassa el qual correspon als municipis de Castellbisbal, Gallifa, Matadepera, Olesa de Montserrat, Rellinars, Rubí, Sant Cugat del Vallés, Sant Llorenç Savall, Terrassa, Ullastrell, Vacarisses i Viladecavalls.

Nota metodologia:

Els resultats de conjuntura industrial i comercial són fruits de les enquestes de conjuntura industrial i del comerç al detall que les Cambres de Comerç de Catalunya elaboren cada dos mesos, treballats, però, en l'àmbit de la demarcació de la Cambra de Comerç de Terrassa.

Aquests resultats han estat obtinguts a partir d'una mostra d'empreses escollida entre el sector industrial i un altra entre el sector del comerç al detall, que han donat resposta a un qüestionari de caràcter bàsicament qualitatiu.

Es pot realitzar una validació d'ambdues mostres mitjançant eines estadístiques que permetin establir una fiabilitat de l'estudi i un marge de confiança per a un mostreig de proporcions i univers finit.

Marge d'error per a la mostra d'empreses del sector industrial és de +/-4% si considerem el nombre d'empreses i de +/-1,4% si considerem el nombre de treballadors, amb una seguretat del 95,5% de probabilitat, suposant que $p=q=50\%$.

Marge d'error per a la mostra d'empreses del sector del comerç al detall és de +/-12%, amb una seguretat del 95,5% de probabilitat, suposant que $p=q=50\%$.

1. Conjuntura del comerç al detall per als mesos de novembre i desembre de 2002

Dades per als mesos de novembre i desembre

El resultat de l'enquesta de conjuntura del comerç al detall per als mesos de novembre i desembre indiquen una situació de continuïtat en l'activitat del sector durant aquest període sense detectar canvis importants en el desenvolupament de la mateixa, tot i tractar-se del període que coincideix amb la campanya de Nadal.

Per sectors, han estat les grans superfícies comercials les que han tingut un millor comportament durant el període analitzat, afavorit per la campanya de Nadal. En canvi, en la resta de sectors, la incidència de la campanya ha estat menor, en termes generals.

En finalitzar aquests dos mesos, el nivell d'existències en el magatzem ha estat normal per a la majoria de les empreses, el que indica que les previsions de venda s'han complert en gran mesura. Només en el sector tèxtil s'ha donat un nivell elevat d'existències i haurà de ser durant els primers mesos de l'any quan aprofitant el període de rebaixes es posin a la venda per poder renovar el magatzem.

Gràfic 1.1 Marxa dels negocis durant el bimestre actual

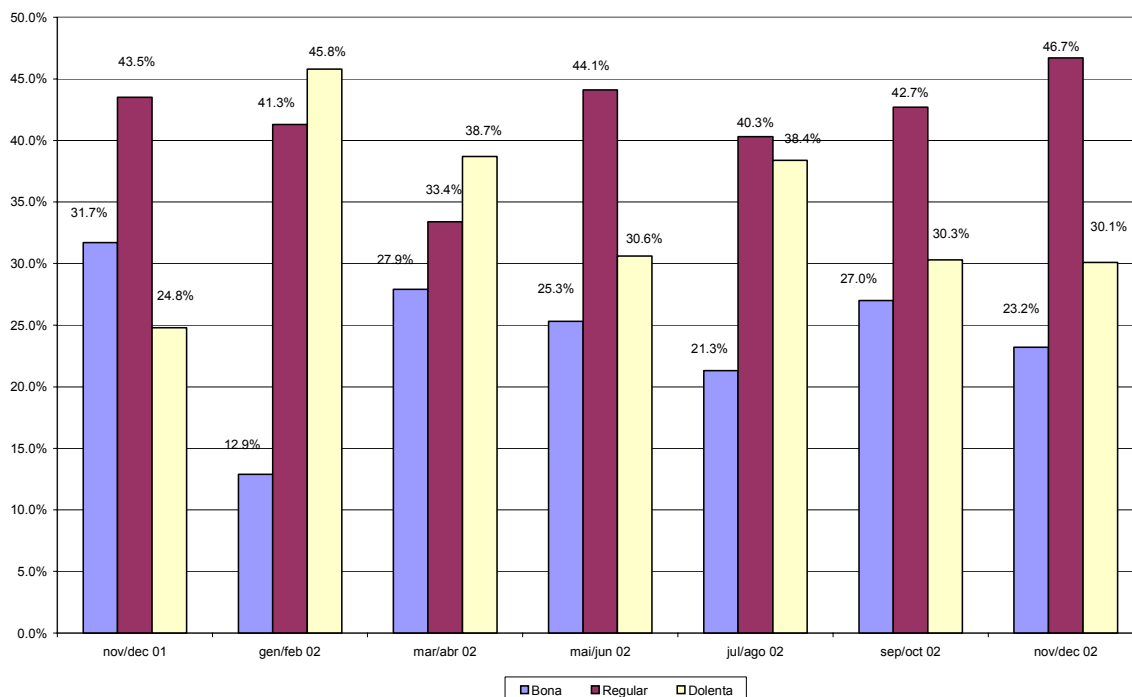

Dades per als mesos de novembre i desembre en relació als mesos de setembre i octubre

En relació als dos mesos anteriors la xifra de vendes augmenta lleugerament en el sector alimentació i parament de la llar i de forma molt significativa a les grans superfícies i al sector de farmàcia i drogueria. Aquesta evolució es clarament explicable per la campanya de Nadal d'aquest període.

Pel que fa als preus de venda, s'han mantingut estables per a la majoria d'activitats comercials, seguint una lleugera tendència a l'alça sostinguda, que ja s'ha vingut donant durant tot l'any 2002. En aquest sentit, la variació mensual de l'índex de preus al consum ha estat de -0,1% en el mes de novembre i del 0,4% durant el mes de desembre, quedant la variació anual en el 3,9% per al mes de novembre i en el 4% per al mes de desembre i per a tot l'any 2002.

Gràfic 1.2 Xifra de vendes comparada amb el bimestre anterior

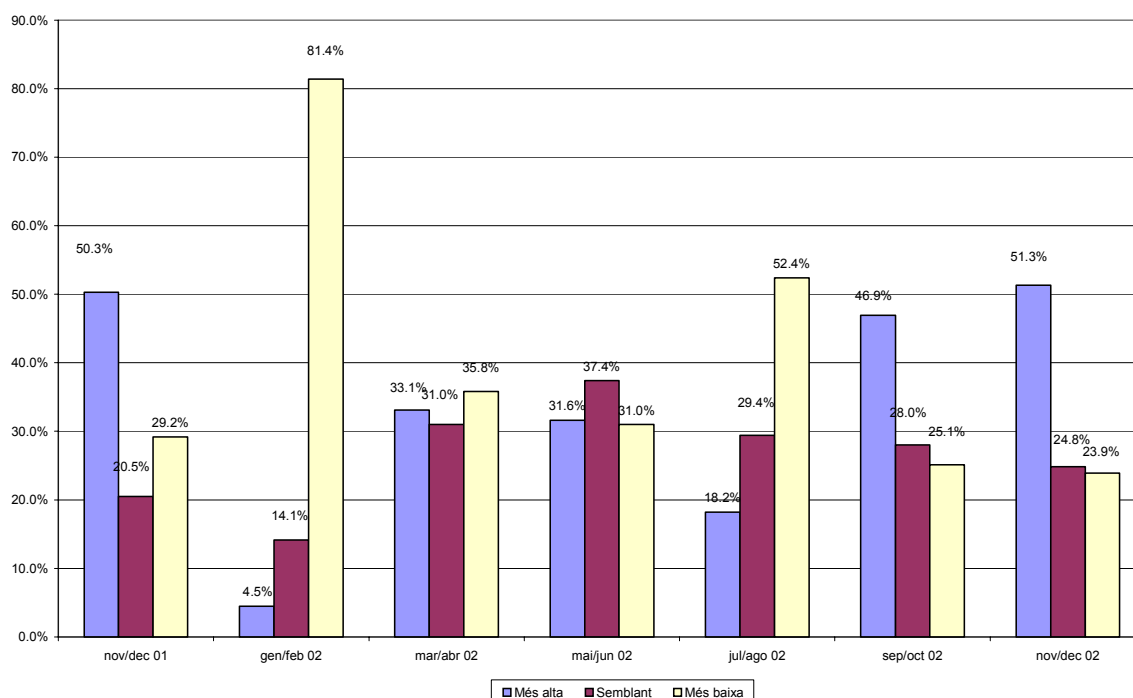

Comparació interanual. Dades corresponents als mesos de novembre i desembre en relació als mateixos mesos del l'any 2001

La xifra de vendes d'aquest període comparada amb la xifra assolida durant els mateixos mesos de l'any passat ha estat d'un nivell similar, amb una lleugera tendència a la baixa generalitzada per a tots els sectors comercials. Només les grans superfícies han manifestat haver augmentat la xifra de vendes en relació als mesos de novembre i desembre de l'any 2001.

Pel que fa al nivell d'ocupació, es manté estable per a tots els sectors comercials, amb petites variacions poc significatives, en consonància amb les xifres oficials d'atur i contractació per a les poblacions de la demarcació de la Cambra.

Pel que fa al nivell de preus, han seguit un augment sostingut durant l'any 2002 per a tots els sectors d'activitat comercial, dades que es confirmen amb les xifres oficials sobre evolució de l'IPC comentades en l'apartat anterior.

Gràfic 1.3 Xifra de vendes comparada amb l'any anterior

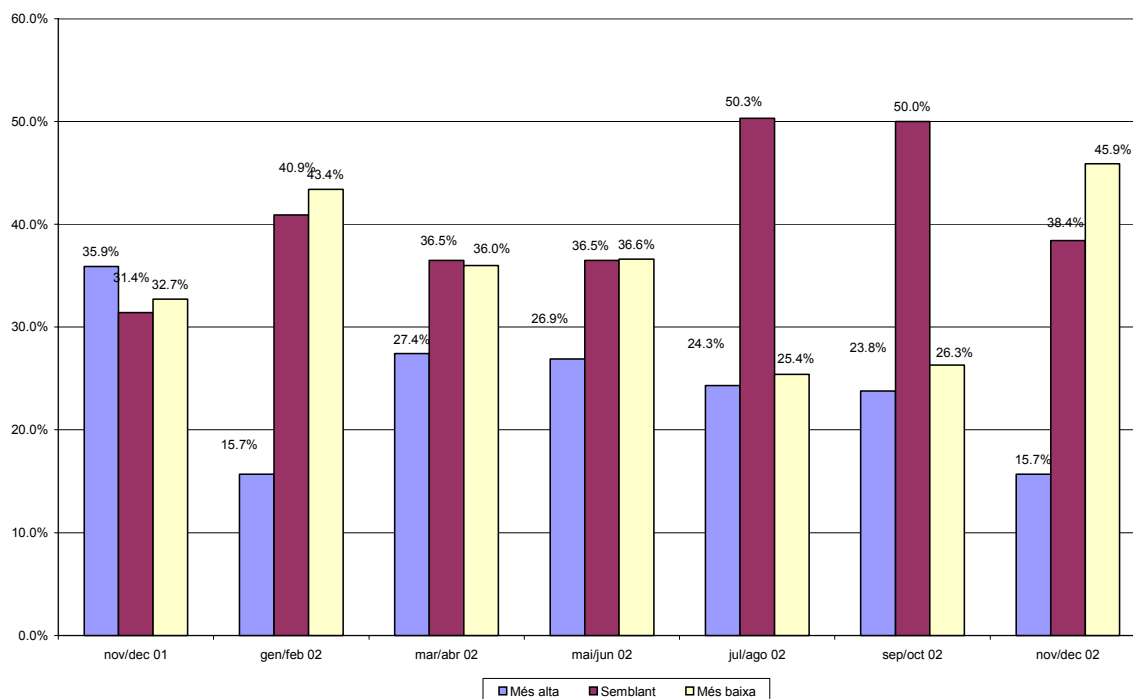

Previsions per als propers quatre mesos

Les previsions per als propers quatre mesos indiquen que l'activitat es mantindrà en els mateixos nivells que fins ara, en termes generals. Es poden baixar les compres a proveïdors en els sectors tèxtil, farmàcia i drogueria, equipament de la llar i vehicles, mentre que es mantindran en el sector alimentació i grans superfícies comercials.

Els preus de venda seguiran la tendència a augmentar que ha vingut seguint durant els últims períodes, mentre que el nivell d'ocupació es mantindrà estable per a tots els sectors d'activitat comercial

Factors que limiten la marxa dels negocis

La debilitat de la demanda i l'augment de la competència són els factors més assenyalats pel sector comercial que limiten la marxa dels negocis amb el 70,6% i el 65,9% de les respostes, respectivament. Altres factors importants són l'augment dels costos d'explotació, (27,3%) i la manca de personal qualificat (13%). Aquest factors cal afrontar-los aplicant mesures que augmentin la pròpia competitivitat de l'activitat, per una banda, i fomentant la formació contínua dels treballadors del sector amb la finalitat de tenir personal suficientment qualificat per al desenvolupament de les tasques assignades, per l'altre.

Gràfic 1.4 Tendència de la marxa dels negocis per als propers quatre mesos

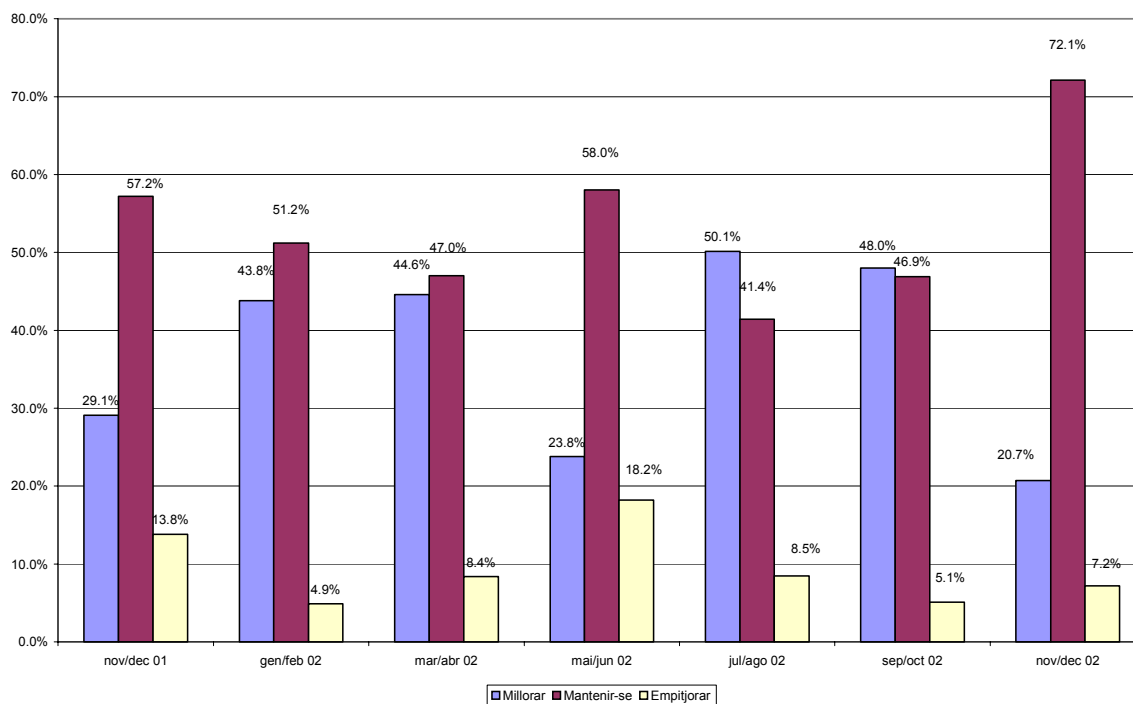

Volum de vendes durant l'any 2002 en relació a l'any 2001

En termes generals les vendes durant l'any 2002 han augmentat per al 28,5% dels comerços, amb augments de fins al 10%, principalment. Per al 34,3% les vendes han estat inferiors, també amb descensos de fins al 10%. Els descensos s'han donat principalment en els sectors d'alimentació, farmàcia i drogueria i vehicles i accessoris. Per a la resta, el 35,1% de les empreses, les vendes per a l'any 2002 han estat similars a les vendes de l'any 2001.

2. Conjuntura industrial per als mesos de novembre i desembre de 2002

El conjunt de la indústria

Dades per als mesos de novembre i desembre de 2002

Els resultats de l'enquesta de conjuntura industrial per als mesos de novembre i desembre indiquen un refredament de l'activitat per a aquest període, degut principalment a la coincidència de la campanya de Nadal que, des de el punt de vista de l'activitat, té una incidència directa sobre l'activitat industrial. La cartera de comandes ha sofert un descens considerable, principalment degut a les comandes estrangeres. Malgrat aquests descens, el nombre de dies assegurats d'activitat ha estat de gairebé 144 amb un grau d'utilització de la capacitat productiva del 80,5%

En finalitzar el període analitzat el nivell de producte acabat en el magatzem ha estat majoritàriament baix, el que indica que la producció i les vendes han evolucionat en la mateixa proporció. Malgrat tot, per a un 32% de les indústries, les existències en el magatzem han augmentat.

Gràfic 2.1 Marxa dels negocis per al conjunt de la indústria

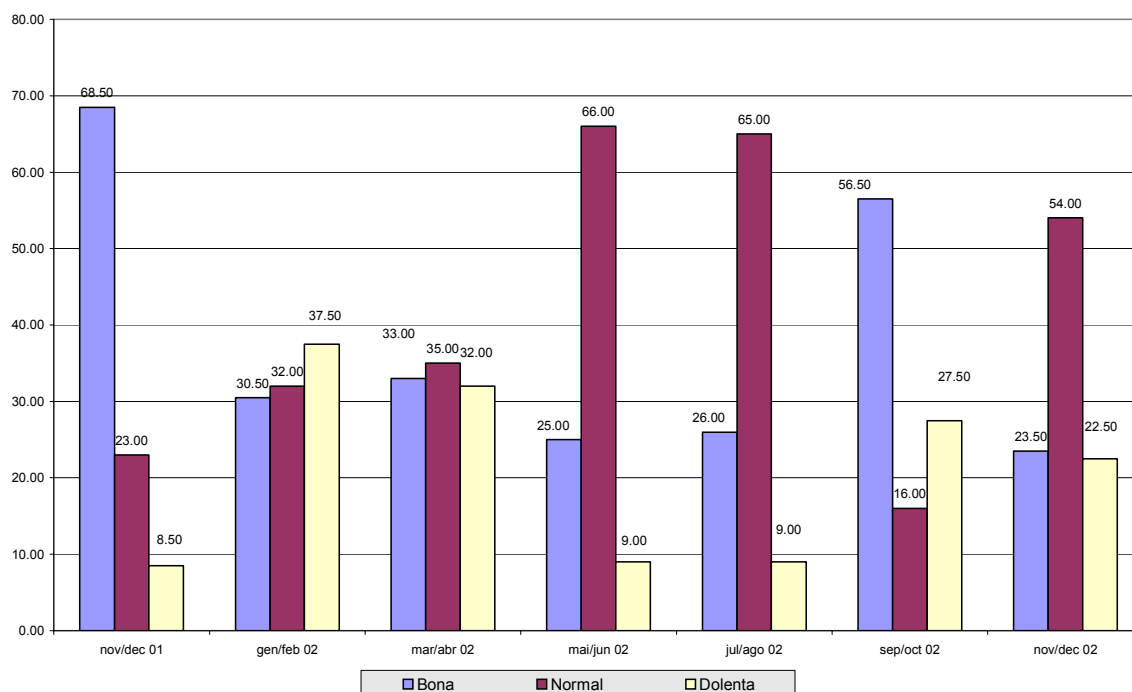

Quadre 2.1 Resultats de l'enquesta de conjuntura industrial per als mesos de novembre i desembre

PERÍODE	nov/dec 01	gen/feb 02	mar/abr 02	mai/jun 02	jul/ago 02	sep/oct 02	nov/dec 02
Marxa dels negocis							
Bona	68.50	30.50	33.00	25.00	26.00	56.50	23.50
Normal	23.00	32.00	35.00	66.00	65.00	16.00	54.00
Dolenta	8.50	37.50	32.00	9.00	9.00	27.50	22.50
Saldo	60.00	-7.00	1.00	16.00	17.00	29.00	1.00
Cartera de comandes total							
Alt	69.00	31.00	25.00	21.00	20.50	57.50	15.50
Normal	16.00	25.00	34.00	56.00	20.00	17.00	58.00
Baix	15.00	44.00	41.00	23.00	59.50	25.50	26.50
Saldo	54.00	-13.00	-16.00	-2.00	-39.00	32.00	-11.00
Cartera de comandes estranger							
Alt	71.50	27.50	26.50	27.00	23.00	64.00	19.50
Normal	15.00	42.00	38.00	63.00	66.00	22.00	15.00
Baix	13.50	30.50	35.50	10.00	11.00	14.00	65.50
Saldo	58.00	-3.00	-9.00	17.00	12.00	50.00	-46.00
Nivell estoc prod. acabat							
Elevat	16.00	27.00	22.00	28.00	53.00	14.50	32.00
Normal	23.00	49.00	60.00	52.00	25.00	32.00	20.00
Baix	61.00	24.00	18.00	20.00	22.00	53.50	48.00
Saldo	-45.00	3.00	4.00	8.00	31.00	-39.00	-16.00
Nombre dies de feina assegurats	52.00	39.80	48.90	50.80	46.20	52.80	143.60
Grau us capacitat productiva	77.70	82.70	79.30	85.60	81.30	79.80	80.50
Nombre de persones ocupades							
Factors que limiten l'augment prod.							
Debilitat demanda.	14.00	37.00	25.00	15.00	37.00	13.00	55.00
Escassetat ma d'obra.	0.00	0.00	4.00	1.00	21.00	24.00	0.00
Insuf. de l' equip productiu.	17.00	22.00	26.00	17.00	14.00	20.00	17.00
Dificultats de finançament.	0.00	0.00	0.00	2.00	3.00	1.00	1.00
Competència de les importacions	13.00	11.00	29.00	18.00	22.00	21.00	23.00
Altres causes	54.00	28.00	14.00	43.00	1.00	17.00	1.00

Factors que limiten l'augment de la producció

Els factors assenyalats pel sector industrial que poden limitar l'augment de la producció han estat la debilitat de la demanda (55%), la insuficiència de l'equip productiu (17%) i la competència de les importacions. Factors que caldrà afrontar amb noves inversions, en la mesura de les possibilitats de cada empresa, per una banda, i amb l'aplicació de polítiques d'internacionalització a les empreses, per una altra.

Dades per als mesos de novembre i desembre en relació als mesos de setembre i octubre

En relació als dos mesos anteriors ha millorat la producció física i les vendes estrangeres, mentre que les exportacions s'han mantingut. És per aquest estancament de les exportacions que els empresaris industrials consideren que s'està entrant en un període de desacceleració de l'activitat. Pel que fa al nivell d'ocupació i al nivell de preus, es mantenen estables.

Tendència per als propers quatre mesos

Les previsions per als propers quatre mesos realitzades pel conjunt de la indústria mostren una continuïtat del refredament de l'activitat, amb descensos de la cartera de comandes, principalment nacional, que situaran el grau d'ús de la capacitat productiva al voltant del 80%. El nivell de producció s'adaptarà al descens de la cartera de comandes, i pot registrar una baixada del volum de producció. Aquest refredament pot afectar al nivell d'ocupació, que pot enregistrar un descens, mentre que el nivell de preus es mantindrà estable. Aquestes previsions estan fonamentades, molt probablement, en l'ambient de clima pre – bèl·lic que es viu actualment.

La indústria química

Dades per als mesos de novembre i desembre de 2002

Per a la indústria del sector químic, els resultats de l'enquesta de conjuntura per als mesos de novembre i desembre segueixen mostrant un gran moment d'activitat amb el manteniment de la cartera de comandes que assegurin un període d'activitat de gairebé 108 dies. En acabar aquest període, el nivell d'existències en el magatzem ha estat normal per a la majoria d'empreses del sector químic, el que indica que les vendes i el volum de producció ha evolucionat conjuntament en el mateix sentit.

Durant aquest període, el grau d'ús de la capacitat productiva ha estat del 85,10%, nivell bastant elevat però que deixa marge per afrontar augments de la producció sense haver de realitzar noves inversions en equips productius.

Gràfic 2.2 Marxa dels negocis per a la indústria química

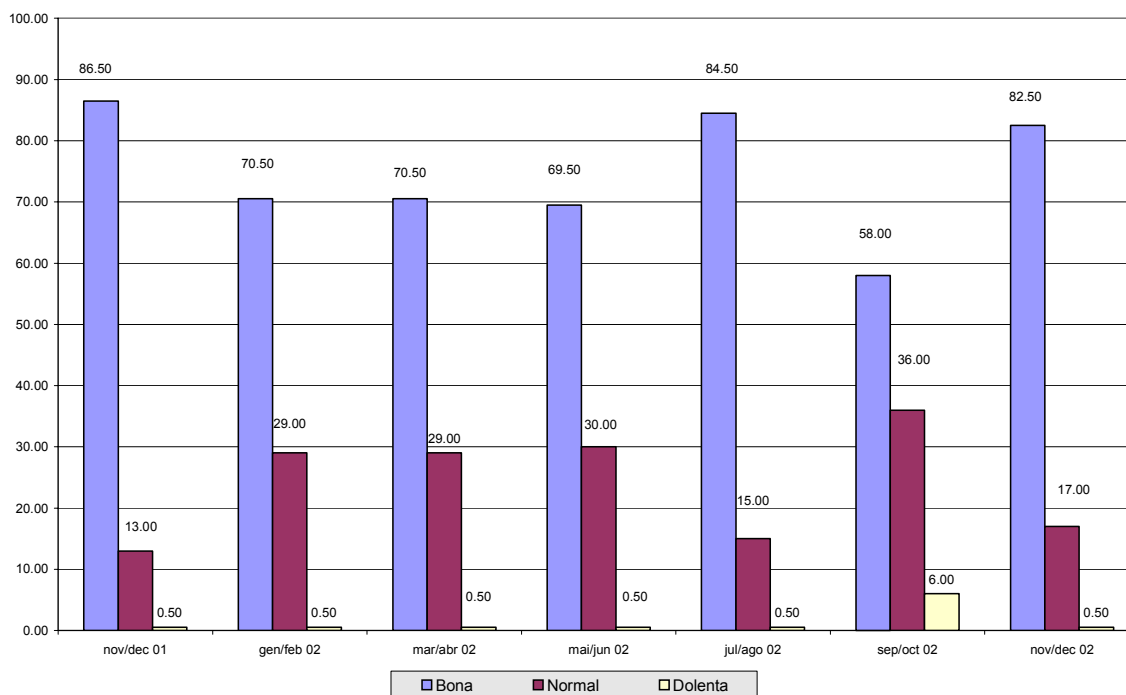

Quadre 2.2 Resultats de l'enquesta de conjuntura per a la indústria química

PERÍODE	nov/dec 01	gen/feb 02	mar/abr 02	mai/jun 02	jul/ago 02	sep/oct 02	nov/dec 02
Marxa dels negocis							
Bona	86.50	70.50	70.50	69.50	84.50	58.00	82.50
Normal	13.00	29.00	29.00	30.00	15.00	36.00	17.00
Dolenta	0.50	0.50	0.50	0.50	0.50	6.00	0.50
Saldo	86.00	70.00	70.00	69.00	84.00	52.00	82.00
Cartera de comandes total							
Alt	67.50	57.50	0.00	69.50	67.50	34.50	50.50
Normal	32.00	42.00	100.00	19.00	32.00	32.00	49.00
Baix	0.50	0.50	0.00	11.50	0.50	33.50	0.50
Saldo	67.00	57.00	0.00	58.00	67.00	1.00	50.00
Cartera de comandes estranger							
Alt	67.50	0.00	0.50	88.50	67.50	34.50	51.00
Normal	32.00	100.00	81.00	0.00	20.00	53.00	36.00
Baix	0.50	0.00	18.50	11.50	12.50	12.50	13.00
Saldo	67.00	0.00	-18.00	77.00	55.00	22.00	38.00
Nivell estoc prod. acabat							
Elevat	19.50	13.00	17.50	100.00	0.00	9.00	12.50
Normal	80.00	87.00	82.00	0.00	100.00	87.00	87.00
Baix	0.50	0.00	0.50	0.00	0.00	4.00	0.50
Saldo	19.00	13.00	17.00	100.00	0.00	5.00	12.00
Nombre dies de feina assegurats	131.40	90.30	101.50	156.10	154.80	142.30	108.40
Grau us capacitat productiva	83.70	81.00	89.60	85.90	84.60	81.10	85.10

Factors que limiten l'augment de la producció

La debilitat de la demanda, amb el 46% de les respostes, i la insuficiència de l'equip productiu, amb el 48%, són els dos factors assenyalats per la indústria del sector químic que limiten l'augment de la producció. Factors que cal afrontar aplicant estratègies d'internacionalització de les empreses, per al primer factor, i valorant la possibilitat d'haver de fer noves inversions en equips productius, per al segon factor.

Dades per als mesos de novembre i desembre en relació als mesos de setembre i octubre

Pel que fa a l'evolució del sector en relació als dos mesos anteriors, indiquen una millora en el volum de producció, seguint amb la recuperació iniciada després dels mesos d'estiu. El volum de vendes ha augmentat en relació als mesos de setembre i octubre, principalment pel que fa a les vendes nacionals. El volum d'ocupació en el sector també segueix un bon ritme, mentre que el nivell de preus es manté estable.

Tendència per als propers quatre mesos

Per als propers quatre mesos les previsions realitzades per les empreses industrials del sector químic mostren un manteniment del nivell d'activitat que es manifestarà en un manteniment de les carteres de comandes nacional i estrangera. El grau d'ús de la capacitat productiva pot arribar al 88%, valor molt proper a la plena capacitat i que pot fer necessari la inversió en nous equips productius per part de les empreses del sector. El manteniment del nivell d'activitat també es manifestarà en el manteniment del volum de vendes, el nivell d'ocupació i en l'estabilitat dels preus del sector.

Productes metàl·lics i maquinària

Pel que fa a la indústria de productes metàl·lics i maquinària, s'ha mantingut la cartera de comandes nacional i, en canvi, les comandes exteriors han sofert una davallada important, durant el període analitzat. El nivell d'existències ha estat baix, el que indica que s'ha previst amb antelació aquesta baixada de les exportacions. La cartera de comandes ha assegurat un període d'activitat de gairebé 33 dies, com a conseqüència de la baixada de les comandes exteriors.

Pel que fa al grau d'ús de la capacitat productiva, ha estat del 95,10%, valor molt proper a la plena capacitat i que deixa molt poc marge per afrontar augments de la producció sense haver de fer noves inversions en equips productius.

Gràfic 2.3 Marxa dels negocis per a la indústria de productes metàl·lics i maquinària

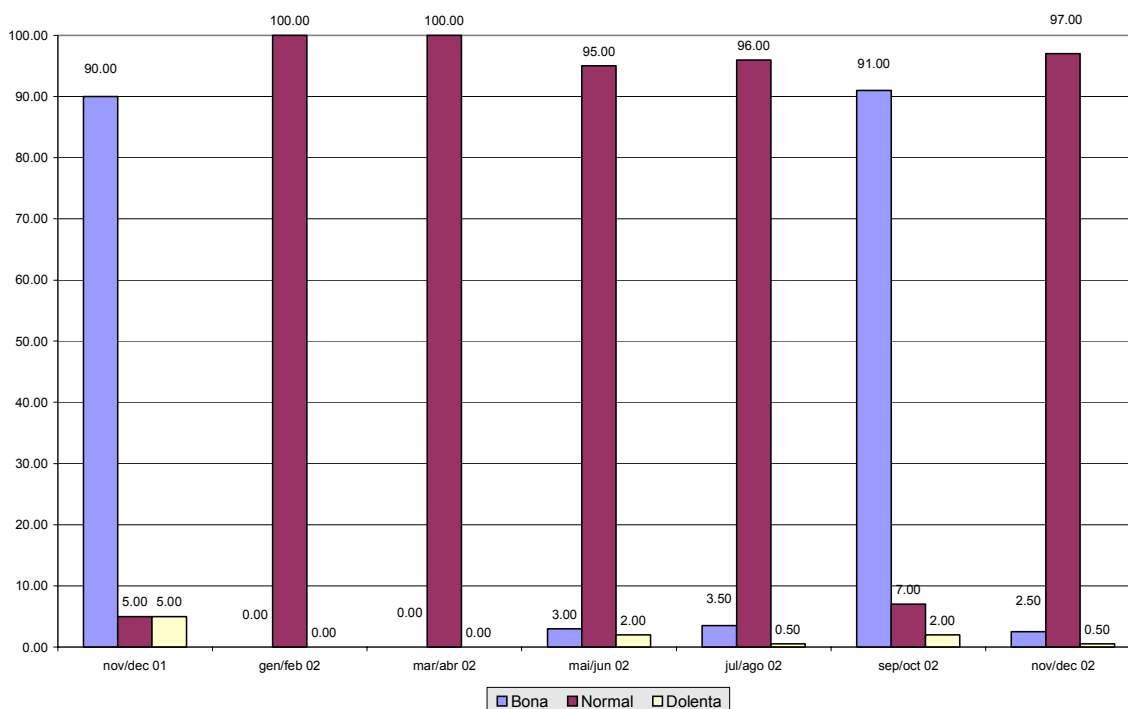

Factors que limiten l'augment de producció

Per a la indústria del sector de productes metàl·lics i maquinària el factor assenyalat per al 97% de les empreses d'aquest sector ha estat la debilitat de la demanda. Aquest factor cal afrontar-lo aplicant polítiques i estratègies d'internacionalització a les empreses i especialment després de la caiguda de les comandes estrangeres.

Quadre 2.3 Resultats de l'enquesta de conjuntura per a la indústria de productes metàl·lics i maquinària

PERÍODE	nov/dec 01	gen/feb 02	mar/abr 02	mai/jun 02	jul/ago 02	sep/oct 02	nov/dec 02
Marxa dels negocis							
Bona	90.00	0.00	0.00	3.00	3.50	91.00	2.50
Normal	5.00	100.00	100.00	95.00	96.00	7.00	97.00
Dolenta	5.00	0.00	0.00	2.00	0.50	2.00	0.50
Saldo	85.00	0.00	0.00	1.00	3.00	89.00	2.00
Cartera de comandes total							
Alt	89.50	38.50	0.00	3.00	4.00	91.00	2.50
Normal	0.00	61.00	0.00	95.00	1.00	7.00	97.00
Baix	10.50	0.50	100.00	2.00	95.00	2.00	0.50
Saldo	79.00	38.00	-100.00	1.00	-91.00	89.00	2.00
Cartera de comandes estranger							
Alt	92.50	25.50	0.00	0.50	0.00	87.00	0.50
Normal	4.00	0.00	0.00	98.00	100.00	11.00	9.00
Baix	3.50	74.50	100.00	1.50	0.00	2.00	90.50
Saldo	89.00	-49.00	-100.00	-1.00	0.00	85.00	-90.00
Nivell estoc prod. acabat							
Elevat	0.50	1.00	0.00	0.50	95.00	7.00	0.50
Normal	10.00	79.00	100.00	98.00	4.00	5.00	12.00
Baix	89.50	20.00	0.00	1.50	1.00	88.00	87.50
Saldo	-89.00	-19.00	0.00	-1.00	94.00	-81.00	-87.00
Nombre dies de feina assegurats							
	31.10	28.60	20.50	21.10	29.90	103.80	32.90
Grau us capacitat productiva							
	44.80	82.60	79.50	75.40	71.20	96.70	95.10

Dades per als mesos de novembre i desembre en relació als mesos de setembre i octubre

En relació als dos mesos anteriors millora el volum de producció, seguint la recuperació després del període de vacances d'estiu, principalment pel que fa a les vendes nacionals. Les exportacions s'han mantingut estables, mentre que el nivell d'ocupació ha augmentat lleugerament i els preus del sector s'han mantingut estables.

Tendència per als propers quatre mesos

Per als propers quatre mesos s'espera una davallada de la cartera de comandes nacional i estrangera de forma molt evident, de forma que el grau d'ús de la capacitat productiva estarà al voltant del 50%. Aquesta baixada de la cartera de comandes afectarà directament a les vendes nacionals, exportacions i al nivell d'ocupació, que també seguirà la mateixa tendència. Pel que fa al nivell de preus, es mantindran estables.

La indústria tèxtil

Pel que fa a la indústria tèxtil, els resultats de l'enquesta de conjuntura mostren uns resultats negatius en relació a la cartera de comandes nacionals i estrangera. Això, junt amb un volum d'existències de producte acabat elevat en el magatzem en acabar el període analitzat, mostren una situació de desacceleració de l'activitat del sector tèxtil en general. La cartera de comandes ha assegurat un període d'activitat de 76 dies, mentre que el grau d'ús de la capacitat productiva ha estat del 76.3%.

Gràfic 2.4 Marxa dels negocis per a la indústria tèxtil

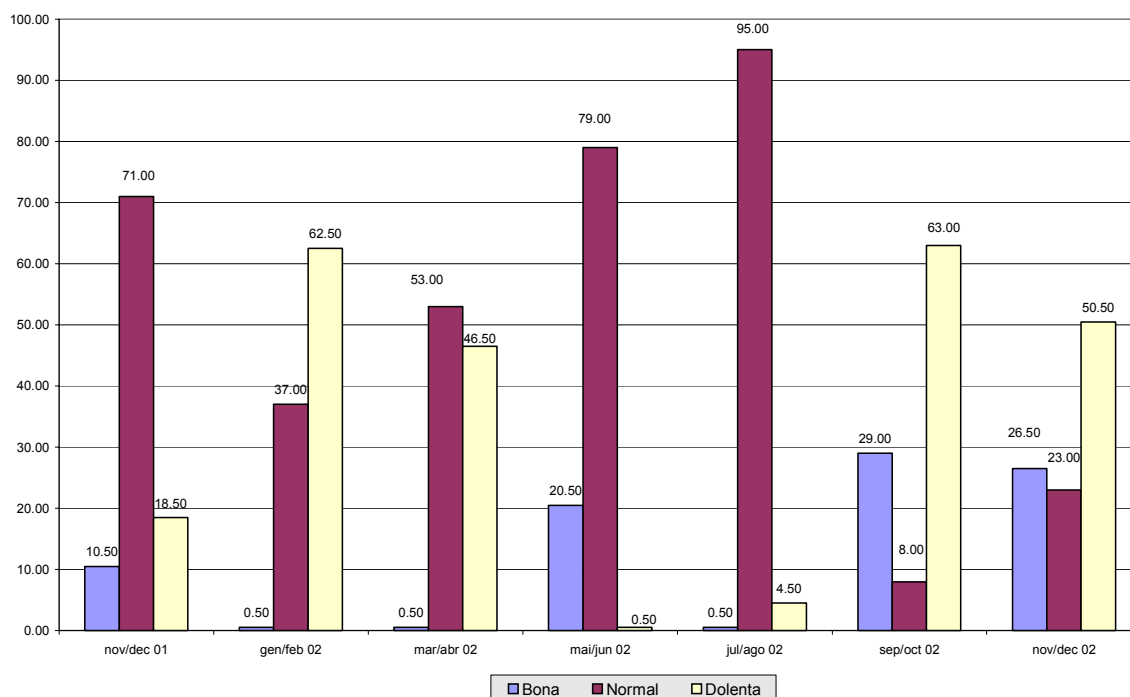

Factors que limiten l'augment de la producció

La debilitat de la demanda i la competència de les importacions són els dos factors assenyalats per les empreses del sector tèxtil. Per afrontar aquests factors cal aplicar estratègies d'internacionalització a les empreses d'aquest sector, amb l'objectiu de poder obrir mercats fora de les nostres fronteres.

Dades per als mesos de novembre i desembre en relació als mesos de setembre i octubre

En relació als dos mesos anteriors, les empreses del sector tèxtil han vist com el volum de vendes nacional i les exportacions han seguit una tendència a la baixa, afectant al volum de producció i al nivell d'ocupació que han seguit la mateixa tendència. Pel que fa al nivell de preus, també han seguit aquesta tendència, encara que de forma més moderada.

Previsions per als propers quatre mesos

Per als propers quatre mesos s'espera que les comandes nacionals es mantinguin estables, mentre que les exportacions poden augmentar lleugerament. El grau d'ús de la capacitat productiva pot situar-se al voltant del 76%. El nivell de producció es mantindrà estable mentre que la ocupació pot davallar per adaptar-se a les necessitats del sector en aquest moments. El nivell de preus es mantindrà sense variacions.

Quadre 2.4 Resultats de l'enquesta de conjuntura per a la indústria del sector tèxtil

PERÍODE		nov/dec	gen/feb	mar/abr	mai/jun	jul/ago	sep/oct	nov/dec
		01	02	02	02	02	02	02
Marxa dels negocis								
	Bona	10.50	0.50	0.50	20.50	0.50	29.00	26.50
	Normal	71.00	37.00	53.00	79.00	95.00	8.00	23.00
	Dolenta	18.50	62.50	46.50	0.50	4.50	63.00	50.50
	Saldo	-8.00	-62.00	-46.00	20.00	-4.00	-34.00	-24.00
Cartera de comandes total								
	Alt	43.00	25.50	24.50	21.00	0.00	28.50	26.50
	Normal	12.00	11.00	23.00	28.00	39.00	0.00	21.00
	Baix	45.00	63.50	52.50	51.00	61.00	71.50	52.50
	Saldo	-2.00	-38.00	-28.00	-30.00	-61.00	-43.00	-26.00
Cartera de comandes estranger								
	Alt	60.00	27.50	24.50	21.50	0.50	40.50	26.50
	Normal	10.00	51.00	23.00	69.00	95.00	49.00	29.00
	Baix	30.00	21.50	52.50	9.50	4.50	10.50	44.50
	Saldo	30.00	6.00	-28.00	12.00	-4.00	30.00	-18.00
Nivell estoc prod. acabat								
	Elevat	42.50	56.00	48.50	57.50	51.50	46.50	87.50
	Normal	57.00	33.00	27.00	42.00	48.00	25.00	12.00
	Baix	0.50	11.00	24.50	0.50	0.50	28.50	0.50
	Saldo	42.00	45.00	24.00	57.00	51.00	18.00	87.00
Nombre dies de feina assegurats								
		76.10	35.10	70.90	57.30	43.40	60.70	76.30
Grau us capacitat productiva								
		88.90	77.30	55.50	89.00	81.90	75.60	76.30

3. L'evolució de l'atur a la demarcació de Terrassa durant els mesos de gener i febrer de 2003

L'atur enregistrat en el mes de gener

Durant el primer mes de l'any 2003 el nivell d'atur a la demarcació de Terrassa pràcticament no ha variat en relació al mes de desembre passat, quedant fixat en 12.065 persones aturades que representen una taxa d'atur del 8,65% de la població activa. Sí que s'observa una tendència a augmentar en relació al mes de gener de l'any anterior amb un augment de 1.334 persones aturades que representa un 12,43% més.

**Quadre 3.1 Variació mensual i anual de l'atur enregistrat
Gener de 2003**

	gener-02	Des-02	gener-03	Variació mensual	Variació anual	% variació mensual	% variació anual	Taxa atur
Demarcació	10,731	12,057	12,065	8	1,334	0.07%	12.43%	8.65%
Catalunya	193,771	203,532	206,048	2,516	12,277	1.24%	6.34%	6.66%
Espanya	1,651,728	1,688,068	1,742,297	54,229	90,569	3.21%	5.48%	9.44%

Font: Departament de Treball de la Generalitat de Catalunya i elaboració pròpia

Per poblacions de la demarcació el comportament de la xifra d'atur ha estat molt diferent per a cada una d'elles, de forma que els augments enregistrats en unes es compensa amb disminucions en altres poblacions, pel que fa a la variació mensual. En canvi, pel que fa a la variació anual, el nivell d'atur augmenta a totes les poblacions, excepte a Sant Llorenç Savall, que ha enregistrat un descens anual de gairebé el 21%, degut principalment descensos en el sector de la construcció i indústria manufacturera d'aquesta població.

**Quadre 3.2 Atur enregistrat a per poblacions de la demarcació
Gener de 2003**

Població	gener-02	Des-02	gener-03	Variació mensual	Variació anual	% variació mensual	% variació anual	Taxa atur
Castellbisbal	224	268	257	-11	33	-4.10%	14.73%	8.37
Gallifa	2	4	4	0	2	0.00%	100.00%	6.45
Matadepera	91	109	106	-3	15	-2.75%	16.48%	3.91
Olesa de Montserrat	565	648	622	-26	57	-4.01%	10.09%	9.27
Rellinars	9	14	12	-2	3	-14.29%	33.33%	8.05
Rubí	2,004	2,334	2,318	-16	314	-0.69%	15.67%	9.10
St Cugat del Vallès	1,379	1,478	1,485	7	106	0.47%	7.69%	6.66
St Llorenç Savall	48	49	38	-11	-10	-22.45%	-20.83%	4.48
Terrassa	6,124	6,795	6,853	58	729	0.85%	11.90%	9.20
Ullastrell	22	31	36	5	14	16.13%	63.64%	8.20
Vacarisses	78	116	114	-2	36	-1.72%	46.15%	13.60
Viladecavalls	185	211	220	9	35	4.27%	18.92%	9.10
Total	10,731	12,057	12,065	8	1,334	0.07%	12.43%	8.65

Font: Departament de Treball de la Generalitat de Catalunya i elaboració pròpia

Gràfic 3.1 Evolució mensual de l'atur enregistrat a la demarcació de Terrassa

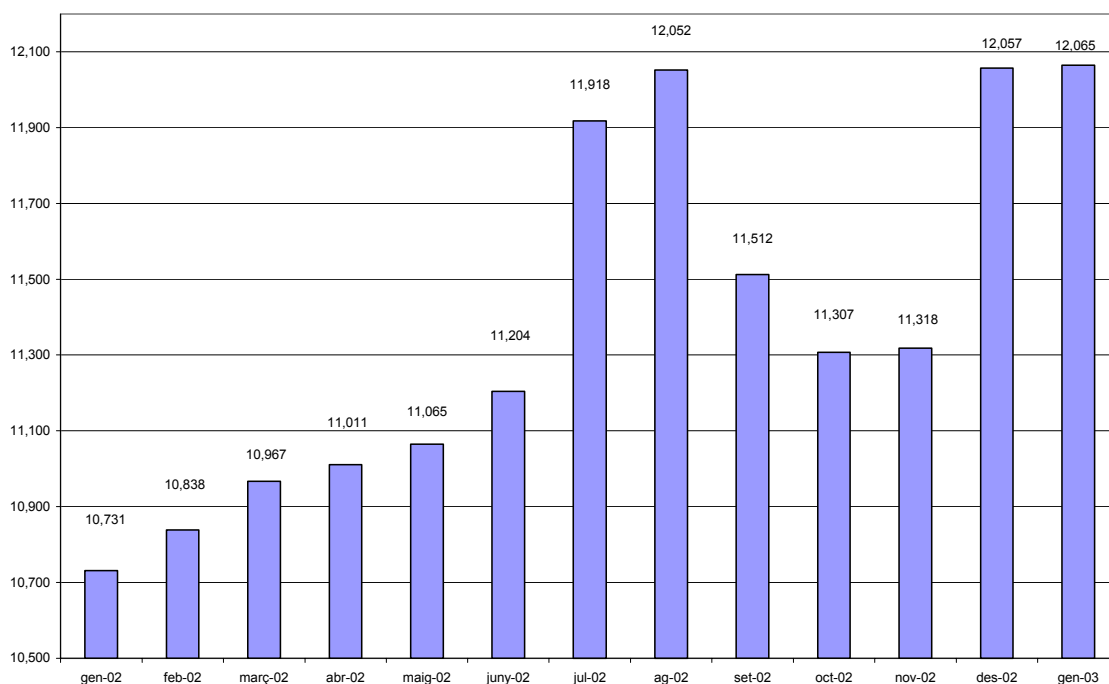

L'atur per sectors d'activitat

El sector serveis és el que agrupa el major nivell d'atur a la demarcació, amb gairebé el 48% del total, seguit del sector de la indústria amb el 35,73% del total. Per la seva banda, el sector de la construcció representa el 8,92% del total d'atur enregistrat en el mes de gener d'enguany.

Pel que fa a les persones que busquen la primera feina, representen el 7,18% del total, mostrant un manteniment, pel que fa al nombre de persones aturades, tant en relació al mes de desembre passat com en relació al mes de gener de l'any 2002.

Pel que fa a les variacions mensuals i anuals per sectors d'activitat, s'observa un descens lleuger en les xifres d'atur dels sectors de la indústria i de la construcció, mentre que el sector serveis ha absorbit pràcticament els descensos en aquests dos sectors.

**Quadre 3.3 Atur enregistrat a la demarcació de Terrassa, Catalunya i Espanya, per sectors d'activitat
Gener de 2003**

	Agricultura	Indústria	Construcció	Serveis	Sense oc. Ant.	Total
Demarcació	33	4,311	1,076	5,779	866	12,065
Catalunya	1,301	52,165	17,136	120,409	15,037	206,048
Espanya	40,014	270,338	191,724	1,000,283	239,938	1,742,297

Font: Departament de Treball de la Generalitat de Catalunya i elaboració pròpia

**Quadre 3.4 Variació mensual i anual de l'atur enregistrat, per sectors d'activitat
Gener de 2003**

	gener-02	dese-02	gener-03	Variació mensual	Variació anual	% variació mensual	% variació anual
Agricultura	43	32	33	1	-10	3.13%	-23.26%
Indústria	3,782	4,389	4,311	-78	529	-1.78%	13.99%
Construcció	930	1,085	1,076	-9	146	-0.83%	15.70%
Serveis	5,114	5,692	5,779	87	665	1.53%	13.00%
Sense oc. Anterior	862	859	866	7	4	0.81%	0.46%
Total	10,731	12,057	12,065	8	1,334	0.07%	12.43%

Font: Departament de Treball de la Generalitat de Catalunya i elaboració pròpia

**Quadre 3.5 Atur enregistrat per subsectors d'activitat
Gener de 2003**

	gener-02	des-02	gener-03	Variació mensual	Variació anual	% variació mensual	% variació anual
Agric. i ram.	42	32	33	1	-9	3.13%	-21.43%
Pesca	1	0	0	0	-1 n/a		-100.00%
Ind. extractives	11	12	13	1	2	8.33%	18.18%
Ind. Manufact.	3,755	4,359	4,277	-82	522	-1.88%	13.90%
Electr., gas i aigua	16	18	21	3	5	16.67%	31.25%
Construcció	930	1,085	1,076	-9	146	-0.83%	15.70%
Comerç, rep.	1,363	1,492	1,509	17	146	1.14%	10.71%
Hoteleria	418	406	406	0	-12	0.00%	-2.87%
Transport i com.	257	289	283	-6	26	-2.08%	10.12%
Mediació financera	72	69	73	4	1	5.80%	1.39%
Immobiliàries	1,888	2,267	2,277	10	389	0.44%	20.60%
Administració	171	148	156	8	-15	5.41%	-8.77%
Educació	186	191	191	0	5	0.00%	2.69%
Act. Sanitàries	260	267	308	41	48	15.36%	18.46%
Altres act. Socials	463	530	543	13	80	2.45%	17.28%
Personal domèstic	36	30	30	0	-6	0.00%	-16.67%
Org. Extraterritorials	0	3	3	0	3	0.00% n/a	
Sens ocup. anterior	862	859	866	7	4	0.81%	0.46%
TOTAL	10,731	12,057	12,065	8	1,334	0.07%	12.43%

Font: Departament de Treball de la Generalitat de Catalunya i elaboració pròpia

**Quadre 3.6 Atur enregistrat a les poblacions de la demarcació de Terrassa
Gener de 2003**

Població	Sense oc. Ant.					Total
	Agricultura	Indústria	Construcció	Serveis	Sense oc. Ant.	
Castellbisbal	0	71	13	142	31	257
Gallifa	0	3	1	0	0	4
Matadepera	1	32	4	56	13	106
Olesa de Montserrat	1	228	49	307	37	622
Rellinars	0	8	1	3	0	12
Rubí	6	833	270	1,092	117	2,318
St Cugat del Vallès	8	306	71	978	122	1,485
St Llorenç Savall	0	18	6	13	1	38
Terrassa	16	2,675	616	3,038	508	6,853
Ullastrell	0	13	4	14	5	36
Vacarisses	1	37	18	49	9	114
Viladecavalls	0	87	23	87	23	220
Total	33	4,311	1,076	5,779	866	12,065

Font: Departament de Treball de la Generalitat de Catalunya i elaboració pròpia

L'atur per sexe i edat

En finalitzar el mes de gener el 60,78% de les persones aturades corresponen a persones de sexe femení amb 7.333, mentre que el 39,22% correspon a persones del sexe masculí amb 4.732.

Pel que fa a la variació mensual de les xifres d'atur han estat, malgrat la poca variació en relació al mes anterior, més favorable per al col·lectiu d'homes, amb un lleuger descens de 56 persones en situació d'atur, que per al col·lectiu de dones, amb un petit augment de 64 dones més en situació de desocupació.

Pel que fa a la variació anual, la variació ha estat superior en termes absoluts entre les dones que entre el homes, tot i que el ritme de creixement és superior dins d'aquest últim grup de persones.

**Quadre 3.7 Atur enregistrat per sexe i edat
Gener de 2003**

TOTAL	Homes	%	%Homes	Dones	%	%Dones	Total	%
MENYS 20 ANYS	110	0.91%	2.32%	121	1.00%	1.65%	231	1.91%
20-24 ANYS	530	4.39%	11.20%	602	4.99%	8.21%	1,132	9.38%
25-29 ANYS	697	5.78%	14.73%	1,110	9.20%	15.14%	1,807	14.98%
30-34 ANYS	580	4.81%	12.26%	1,170	9.70%	15.96%	1,750	14.50%
35-39 ANYS	526	4.36%	11.12%	910	7.54%	12.41%	1,436	11.90%
40-44 ANYS	405	3.36%	8.56%	746	6.18%	10.17%	1,151	9.54%
45-49 ANYS	373	3.09%	7.88%	659	5.46%	8.99%	1,032	8.55%
50-54 ANYS	404	3.35%	8.54%	830	6.88%	11.32%	1,234	10.23%
55-59 ANYS	648	5.37%	13.69%	920	7.63%	12.55%	1,568	13.00%
MÉS 59 ANYS	459	3.80%	9.70%	265	2.20%	3.61%	724	6.00%
TOTAL	4,732	39.22%	100.00%	7,333	60.78%	100.00%	12,065	100.00%

Font: Departament de Treball de la Generalitat de Catalunya i elaboració pròpia

**Quadre 3.8 Variació mensual i anual de l'atur enregistrat, homes, per intervals d'edat
Gener de 2003**

TOTAL HOMES				Variació	Variació	% variació	% variació
	gener-02	des-02	gener-03	mensual	anual	mensual	anual
MENYS 20 ANYS	108	115	110	-5	2	-4.35%	1.85%
20-24 ANYS	415	528	530	2	115	0.38%	27.71%
25-29 ANYS	603	727	697	-30	94	-4.13%	15.59%
30-34 ANYS	467	606	580	-26	113	-4.29%	24.20%
35-39 ANYS	426	520	526	6	100	1.15%	23.47%
40-44 ANYS	382	409	405	-4	23	-0.98%	6.02%
45-49 ANYS	341	384	373	-11	32	-2.86%	9.38%
50-54 ANYS	407	414	404	-10	-3	-2.42%	-0.74%
55-59 ANYS	558	639	648	9	90	1.41%	16.13%
MÉS 59 ANYS	397	446	459	13	62	2.91%	15.62%
TOTAL	4,104	4,788	4,732	-56	628	-1.17%	15.30%

Font: Departament de Treball de la Generalitat de Catalunya i elaboració pròpia

**Quadre 3.9 Variació mensual i anual de l'atur enregistrat, dones, per intervals d'edat
Gener de 2003**

TOTAL DONES				Variació	Variació	% variació	% variació
	gener-02	Des-02	gener-03	mensual	anual	mensual	anual
MENYS 20 ANYS	95	113	121	8	26	7.08%	27.37%
20-24 ANYS	560	621	602	-19	42	-3.06%	7.50%
25-29 ANYS	997	1,089	1,110	21	113	1.93%	11.33%
30-34 ANYS	1,042	1,133	1,170	37	128	3.27%	12.28%
35-39 ANYS	847	903	910	7	63	0.78%	7.44%
40-44 ANYS	709	745	746	1	37	0.13%	5.22%
45-49 ANYS	602	659	659	0	57	0.00%	9.47%
50-54 ANYS	778	825	830	5	52	0.61%	6.68%
55-59 ANYS	795	908	920	12	125	1.32%	15.72%
MÉS 59 ANYS	202	273	265	-8	63	-2.93%	31.19%
TOTAL	6,627	7,269	7,333	64	706	0.88%	10.65%

Font: Departament de Treball de la Generalitat de Catalunya i elaboració pròpia

**Quadre 3.10 Atur enregistrat a les poblacions de la demarcació de Terrassa per intervals d'edat i sexe.
Gener de 2003**

Població					TOTAL HOMES					TOTAL DONES	
	<25	25-44	45-59	>59	<25	25-44	45-59	>59	TOTAL	TOTAL	
Castellbisbal	32	39	25	13	109	22	88	42	7	159	
Gallifa	0	1	0	0	1	0	2	0	0	2	
Matadepera	3	13	24	5	45	4	27	22	3	56	
Olesa de Montserrat	40	102	79	33	254	42	204	123	11	380	
Rellinars	0	1	3	3	7	1	1	1	0	3	
Rubí	154	398	285	68	905	162	730	458	59	1,409	
St Cugat del Vallès	76	310	225	61	672	76	498	225	34	833	
St Llorenç Savall	3	9	7	3	22	2	9	7	2	20	
Terrassa	307	1,193	773	269	2,542	374	2,178	1,489	155	4,196	
Ullastrell	2	9	3	3	17	0	10	7	2	19	
Vacarisses	9	22	17	5	53	6	37	20	1	64	
Viladecavalls	9	40	25	6	80	9	75	46	2	132	
Total	635	2,137	1,466	469	4,707	698	3,859	2,440	276	7,273	

Font: Departament de Treball de la Generalitat de Catalunya i elaboració pròpia

Gràfic 3.2 Atur enregistrat per intervals d'edat

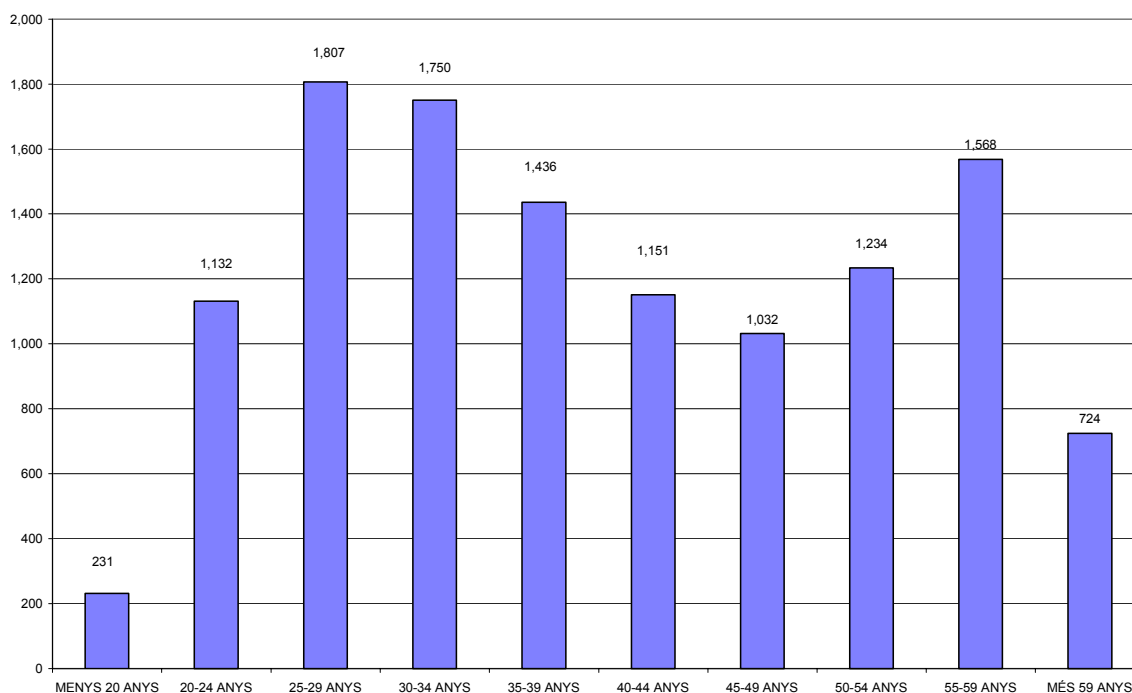

L'atur per nivell d'estudis

El volum d'atur més elevat es concentra entre les persones amb nivell d'estudis amb certificat escolar i amb estudis fins a EGB amb 6.465 i 3.087 persones aturades respectivament que representen entre tots dos el 79,17% del total. Aquest grups són els que habitualment agrupen el major nivell d'atur enregistrat i junt amb les persones sense estudis i les que tenen estudis primaris, les que poden trobar més dificultats a l'hora de sortir de la situació de desocupació en que es puguin trobar.

**Quadre 3.11 Atur enregistrat per nivell d'estudis
Gener de 2003**

	Total	%
SENSE ESTUDIS	4	0.03%
PRIMARIS	329	2.73%
CERT. ESCOLAR	6,465	53.58%
E.G.B.	3,087	25.59%
B.U.P.	966	8.01%
F.P.	767	6.36%
TIT. GRAU MIG	181	1.50%
TIT. GRAU SUPER.	266	2.20%
TOTAL	12,065	100.00%

Font: Departament de Treball de la Generalitat de Catalunya i elaboració pròpia

**Quadre 3.12 Variació mensual i anual de l'atur enregistrat, per nivell d'estudis
Gener de 2003**

	gener-02	des-02	gener-03	Variació mensual	Variació anual	% variació mensual	% variació anual
SENSE ESTUDIS	5	5	4	-1	-1	-20.00%	-20.00%
PRIMARIS	220	333	329	-4	109	-1.20%	49.55%
CERT. ESCOLAR	5,687	6,432	6,465	33	778	0.51%	13.68%
E.G.B.	2,748	3,074	3,087	13	339	0.42%	12.34%
B.U.P.	930	951	966	15	36	1.58%	3.87%
F.P.	714	813	767	-46	53	-5.66%	7.42%
TIT. GRAU MIG	189	190	181	-9	-8	-4.74%	-4.23%
TIT. GRAU SUPER.	238	259	266	7	28	2.70%	11.76%
TOTAL	10,731	12,057	12,065	8	1,334	0.07%	12.43%

Font: Departament de Treball de la Generalitat de Catalunya i elaboració pròpia

L'atur enregistrat en el mes de febrer

Durant el mes de febrer el nivell d'atur a les poblacions de la demarcació de Terrassa ha disminuït molt lleugerament, baixant de les 12.000 persones aturades i situant-se en 11.980, amb una taxa d'atur del 8,59%. Tot i aquest lleuger descens, la variació anual segueix sent creixent, amb un ritme del 10,54% anual.

**Quadre 3.13 Variació mensual i anual de l'atur enregistrat
Febrer de 2003**

	febrer-02	gener-03	febrer-03	Variació mensual	Variació anual	% variació mensual	% variació anual	Taxa atur
Demarcació	10,838	12,065	11,980	-85	1,142	-0.70%	10.54%	8.59%
Catalunya	193,223	206,048	203,739	-2,309	10,516	-1.12%	5.44%	6.61%
Espanya	1,666,049	1,742,297	1,734,061	-8,236	68,012	-0.47%	4.08%	9.38%

Font: Departament de Treball de la Generalitat de Catalunya i elaboració pròpia

Quadre 3.14 Atur enregistrat per poblacions a la demarcació de Terrassa

Febrer de 2003

Població				Variació	Variació	% variació	% variació	Taxa atur
	febrer-02	gener-03	febrer-03	mensual	anual	mensual	anual	
Castellbisbal	235	257	268	11	33	4.28%	14.04%	8.73
Gallifa	1	4	3	-1	2	-25.00%	200.00%	4.84
Matadepera	88	106	101	-5	13	-4.72%	14.77%	3.72
Olesa de Montserrat	541	622	634	12	93	1.93%	17.19%	9.44
Rellinars	9	12	10	-2	1	-16.67%	11.11%	6.71
Rubí	2,040	2,318	2,314	-4	274	-0.17%	13.43%	9.09
St Cugat del Vallès	1,374	1,485	1,505	20	131	1.35%	9.53%	6.75
St Llorenç Savall	44	38	42	4	-2	10.53%	-4.55%	4.95
Terrassa	6,208	6,853	6,738	-115	530	-1.68%	8.54%	9.05
Ullastrell	22	36	36	0	14	0.00%	63.64%	8.20
Vacarisses	92	114	117	3	25	2.63%	27.17%	13.96
Viladecavalls	184	220	212	-8	28	-3.64%	15.22%	8.77
Total	10,838	12,065	11,980	-85	1,142	-0.70%	10.54%	8.59

Font: Departament de Treball de la Generalitat de Catalunya i elaboració pròpia

Per poblacions de la demarcació el descens en relació al mes de gener més important s'ha donat a Terrassa amb 115 persones aturades menys. A les poblacions de Gallifa, Matadepera, Rellinars, Rubí i Viladecavalls el nivell d'atur també ha disminuït sensiblement.

Gràfic 3.3 Evolució mensual de l'atur enregistrat a la demarcació de Terrassa

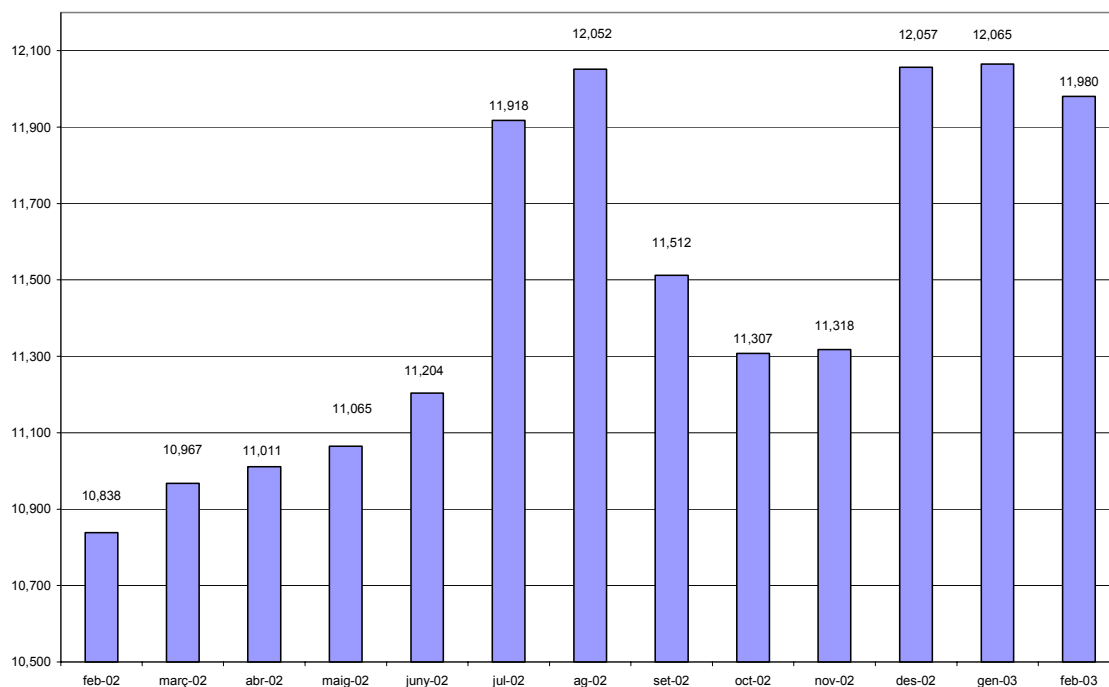

L'atur per sectors d'activitat

El sector serveis és el que agrupa el major nombre de persones en situació d'atur amb 5.764, que representen el 48,11% del total, seguit del sector industrial amb 4.236 persones en situació d'atur que representa el 35,36% del total. Per la seva banda, el sector de la construcció ha agrupat a 1.059 persones en situació de desocupació, que representa el 8,84% del total.

Pel que fa a les persones que busquen la primera feina han estat 884 durant el mes de febrer, que representa el 7,38% del total d'atur enregistrat en aquest mes.

Quadre 3.15 Atur enregistrat a la demarcació de Terrassa, Catalunya i Espanya, per sectors d'activitat. Febrer de 2003

	Agricultura	Indústria	Construcció	Serveis	Sense oc. Ant.	Total
Demarcació	37	4,236	1,059	5,764	884	11,980
Catalunya	1,294	51,543	16,784	119,061	15,057	203,739
Espanya	41,416	268,300	184,851	994,928	244,566	1,734,061

Font: Departament de Treball de la Generalitat de Catalunya i elaboració pròpia

Quadre 3.16 Variació mensual i anual de l'atur enregistrat, per sectors d'activitat Febrer de 2003

	febrer-02	gener-03	febrer-03	Variació mensual	Variació anual	% variació mensual	% variació anual
Agricultura	41	33	37	4	-4	12.12%	-9.76%
Indústria	3,797	4,311	4,236	-75	439	-1.74%	11.56%
Construcció	936	1,076	1,059	-17	123	-1.58%	13.14%
Serveis	5,137	5,779	5,764	-15	627	-0.26%	12.21%
Sense oc. Anterior	927	866	884	18	-43	2.08%	-4.64%
Total	10,838	12,065	11,980	-85	1,142	-0.70%	10.54%

Font: Departament de Treball de la Generalitat de Catalunya i elaboració pròpia

Quadre 3.17 Atur enregistrat per subsectors d'activitat Febrer de 2003

	febrer-02	gener-03	febrer-03	Variació mensual	Variació anual	% variació mensual	% variació anual
Agric. i ram.	40	33	37	4	-3	12.12%	-7.50%
Pesca	1	0	0	0	-1	n/a	-100.00%
Ind. extractives	7	13	10	-3	3	-23.08%	42.86%
Ind. Manufact.	3,774	4,277	4,200	-77	426	-1.80%	11.29%
Electr., gas i aigua	16	21	26	5	10	23.81%	62.50%
Construcció	936	1,076	1,059	-17	123	-1.58%	13.14%
Comerç, rep.	1,382	1,509	1,503	-6	121	-0.40%	8.76%
Hoteleria	392	406	410	4	18	0.99%	4.59%
Transport i com.	259	283	271	-12	12	-4.24%	4.63%
Mediació financera	69	73	77	4	8	5.48%	11.59%
Immobiliàries	1,932	2,277	2,286	9	354	0.40%	18.32%
Administració	156	156	151	-5	-5	-3.21%	-3.21%
Educació	181	191	195	4	14	2.09%	7.73%
Act. Sanitàries	262	308	316	8	54	2.60%	20.61%
Altres act. Socials	473	543	523	-20	50	-3.68%	10.57%
Personal domèstic	31	30	29	-1	-2	-3.33%	-6.45%
Org. Extraterritorials	0	3	3	0	3	0.00%	n/a
Sens ocup. anterior	927	866	884	18	-43	2.08%	-4.64%
TOTAL	10,838	12,065	11,980	-85	1,142	-0.70%	10.54%

Font: Departament de Treball de la Generalitat de Catalunya i elaboració pròpia

Quadre 3.18 Atur enregistrat a les poblacions de la demarcació de Terrassa, per sectors d'activitat. Febrer de 2003

Població	Agricultura	Indústria	Construcció	Serveis	Sense oc.		Total
					Ant.		
Castellbisbal	2	75	13	145	33		268
Gallifa	0	2	0	1	0		3
Matadepera	1	32	3	53	12		101
Olesa de Montserrat	1	234	56	302	41		634
Rellinars	0	7	1	2	0		10
Rubí	6	810	278	1,096	124		2,314
St Cugat del Vallès	7	320	74	984	120		1,505
St Llorenç Savall	1	20	5	16	0		42
Terrassa	18	2,604	585	3,013	518		6,738
Ullastrell	0	14	3	14	5		36
Vacarisses	1	36	19	54	7		117
Viladecavalls	0	82	22	84	24		212
Total	37	4,236	1,059	5,764	884		11,980

Font: Departament de Treball de la Generalitat de Catalunya i elaboració pròpia

L'atur per sexe i edat

Durant el mes de febrer el 60,71% de les persones aturades corresponen a persones del sexe femení amb 7.273, mentre que el 39,29% correspon a persones del sexe masculí, amb 4.707.

Durant aquest mes han estat les persones fins a 39 anys les que han tingut més facilitat per sortir de la situació de desocupació en què es trobaven, si analitzem les xifres en relació al mes de gener passat. Per la seva banda, pel que fa a la variació anual, pràcticament tots els grups d'edat han augmentat el nivell d'atur enregistrat, (només ha baixat lleugerament per a les dones de menys de 20 anys).

Pel que fa a la variació interanual per sexes, tot i el major volum d'atur femení, aquest ha tingut un comportament més favorable que els homes, ja que ha augmentat el volum d'atur al ritme del 8,76% anual, mentre que entre els homes ho ha fet al ritme del 13,39%.

Quadre 3.19 Atur enregistrat per sexe i edat Febrer de 2003

TOTAL	Homes	%	%Homes	Dones	%	%Dones	Total	%
MENYS 20 ANYS	111	0.93%	2.36%	105	0.88%	1.44%	216	1.80%
20-24 ANYS	524	4.37%	11.13%	593	4.95%	8.15%	1,117	9.32%
25-29 ANYS	654	5.46%	13.89%	1,062	8.86%	14.60%	1,716	14.32%
30-34 ANYS	555	4.63%	11.79%	1,151	9.61%	15.83%	1,706	14.24%
35-39 ANYS	520	4.34%	11.05%	888	7.41%	12.21%	1,408	11.75%
40-44 ANYS	408	3.41%	8.67%	758	6.33%	10.42%	1,166	9.73%
45-49 ANYS	376	3.14%	7.99%	664	5.54%	9.13%	1,040	8.68%
50-54 ANYS	424	3.54%	9.01%	829	6.92%	11.40%	1,253	10.46%
55-59 ANYS	666	5.56%	14.15%	947	7.90%	13.02%	1,613	13.46%
MÉS 59 ANYS	469	3.91%	9.96%	276	2.30%	3.79%	745	6.22%
TOTAL	4,707	39.29%	100.00%	7,273	60.71%	100.00%	11,980	100.00%

Font: Departament de Treball de la Generalitat de Catalunya i elaboració pròpia

Quadre 3.20 Variació mensual i anual de l'atur entegristat, homes, per intervals d'edat.
Febrer de 2003

TOTAL HOMES				Variació	Variació	% variació	% variació
	febrer-02	gener-03	febrer-03	mensual	anual	mensual	anual
MENYS 20 ANYS	104	110	111	1	7	0.91%	6.73%
20-24 ANYS	444	530	524	-6	80	-1.13%	18.02%
25-29 ANYS	608	697	654	-43	46	-6.17%	7.57%
30-34 ANYS	489	580	555	-25	66	-4.31%	13.50%
35-39 ANYS	412	526	520	-6	108	-1.14%	26.21%
40-44 ANYS	395	405	408	3	13	0.74%	3.29%
45-49 ANYS	337	373	376	3	39	0.80%	11.57%
50-54 ANYS	384	404	424	20	40	4.95%	10.42%
55-59 ANYS	556	648	666	18	110	2.78%	19.78%
MÉS 59 ANYS	422	459	469	10	47	2.18%	11.14%
TOTAL	4,151	4,732	4,707	-25	556	-0.53%	13.39%

Font: Departament de Treball de la Generalitat de Catalunya i elaboració pròpia

Quadre 3.21 Variació mensual i anual de l'atur enregistrat, dones, per intervals d'edat.
Febrer de 2003

TOTAL DONES				Variació	Variació	% variació	% variació
	febrer-02	gener-03	febrer-03	mensual	anual	mensual	anual
MENYS 20 ANYS	110	121	105	-16	-5	-13.22%	-4.55%
20-24 ANYS	533	602	593	-9	60	-1.50%	11.26%
25-29 ANYS	1,000	1,110	1,062	-48	62	-4.32%	6.20%
30-34 ANYS	1,032	1,170	1,151	-19	119	-1.62%	11.53%
35-39 ANYS	869	910	888	-22	19	-2.42%	2.19%
40-44 ANYS	716	746	758	12	42	1.61%	5.87%
45-49 ANYS	622	659	664	5	42	0.76%	6.75%
50-54 ANYS	783	830	829	-1	46	-0.12%	5.87%
55-59 ANYS	811	920	947	27	136	2.93%	16.77%
MÉS 59 ANYS	211	265	276	11	65	4.15%	30.81%
TOTAL	6,687	7,333	7,273	-60	586	-0.82%	8.76%

Font: Departament de Treball de la Generalitat de Catalunya i elaboració pròpia

Quadre 3.22 Atur enregistrat a la demarcació de Terrassa per intervals d'edat
Febrer de 2003

Població					TOTAL					TOTAL
	<25	25-44	45-59	>59	HOMES	<25	25-44	45-59	>59	DONES
Castellbisbal	32	39	25	13	109	22	88	42	7	159
Gallifa	0	1	0	0	1	0	2	0	0	2
Matadepera	3	13	24	5	45	4	27	22	3	56
Olesa de Montserrat	40	102	79	33	254	42	204	123	11	380
Rellinars	0	1	3	3	7	1	1	1	0	3
Rubí	154	398	285	68	905	162	730	458	59	1,409
St Cugat del Vallès	76	310	225	61	672	76	498	225	34	833
St Llorenç Savall	3	9	7	3	22	2	9	7	2	20
Terrassa	307	1,193	773	269	2,542	374	2,178	1,489	155	4,196
Ullastrell	2	9	3	3	17	0	10	7	2	19
Vacarisses	9	22	17	5	53	6	37	20	1	64
Viladecavalls	9	40	25	6	80	9	75	46	2	132
Total	635	2,137	1,466	469	4,707	698	3,859	2,440	276	7,273

Font: Departament de Treball de la Generalitat de Catalunya i elaboració pròpia

Gràfic 3.4 Atur enregirat per intervals d'edat

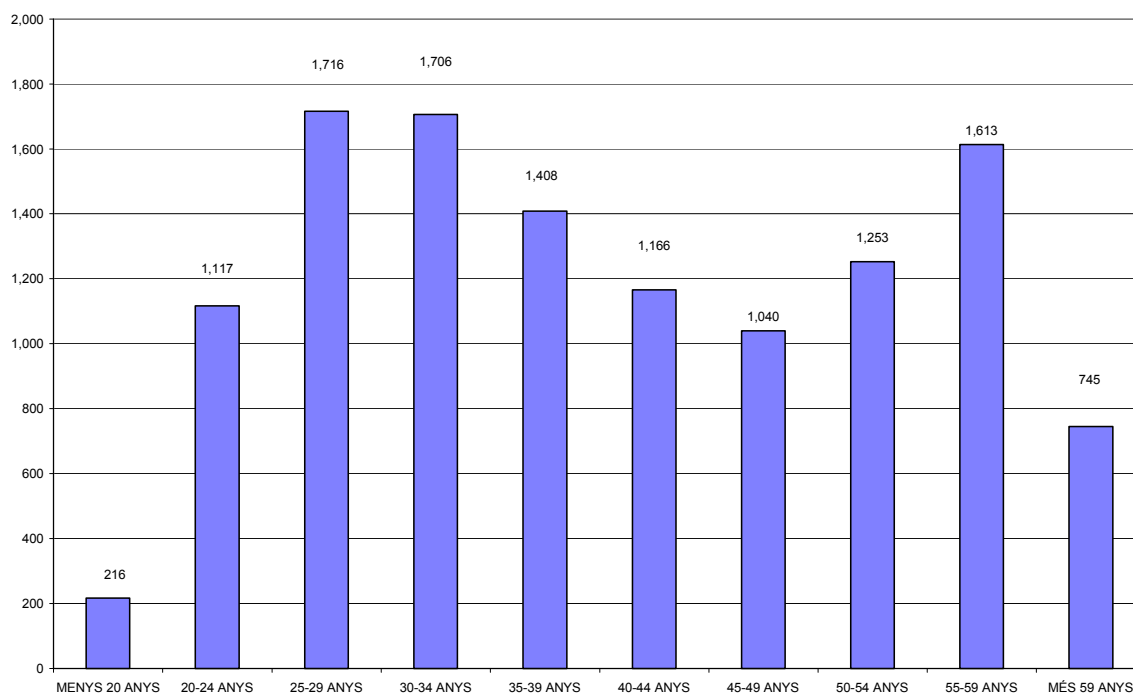

L'atur per nivell d'estudis

Pel que fa l'atur classificat per nivell d'estudis de les persones aturades, la major part se segueix concentrant en les persones amb estudis fins a certificat escolar i fins a EGB amb gairebé el 80% del total d'atur enregirat del mes de febrer. Aquest col·lectiu, junt amb les persones sense estudis i amb estudis primaris, són les que a priori poden tenir més dificultats per sortir de la situació de desocupació en què es poden trobar.

**Quadre 3.23 Atur enregirat per nivell d'estudis
Febrer de 2003**

	Total	%
SENSE ESTUDIS	5	0.04%
PRIMARIS	324	2.70%
CERT. ESCOLAR	6,463	53.95%
E.G.B.	3,008	25.11%
B.U.P.	954	7.96%
F.P.	776	6.48%
TIT. GRAU MIG	190	1.59%
TIT. GRAU SUPER.	260	2.17%
TOTAL	11,980	100.00%

Font: Departament de Treball de la Generalitat de Catalunya i elaboració pròpia

**Quadre 3.24 Variació mensual i anual de l'atur per nivell d'estudis
Febrer de 2003**

	febrer-02	gener-03	febrer-03	Variació mensual	Variació anual	% variació mensual	% variació anual
SENSE ESTUDIS	4	4	5	1	1	25.00%	25.00%
PRIMARIS	231	329	324	-5	93	-1.52%	40.26%
CERT. ESCOLAR	5,834	6,465	6,463	-2	629	-0.03%	10.78%
E.G.B.	2,750	3,087	3,008	-79	258	-2.56%	9.38%
B.U.P.	890	966	954	-12	64	-1.24%	7.19%
F.P.	716	767	776	9	60	1.17%	8.38%
TIT. GRAU MIG	178	181	190	9	12	4.97%	6.74%
TIT. GRAU SUPER.	235	266	260	-6	25	-2.26%	10.64%
TOTAL	10,838	12,065	11,980	-85	1,142	-0.70%	10.54%

Font: Departament de Treball de la Generalitat de Catalunya i elaboració pròpia

Gràfic 3.5 Evolució del nivell d'atur a la demarcació de Terrassa dels de gener de 1997 a febrer de 2003 i la seva tendència

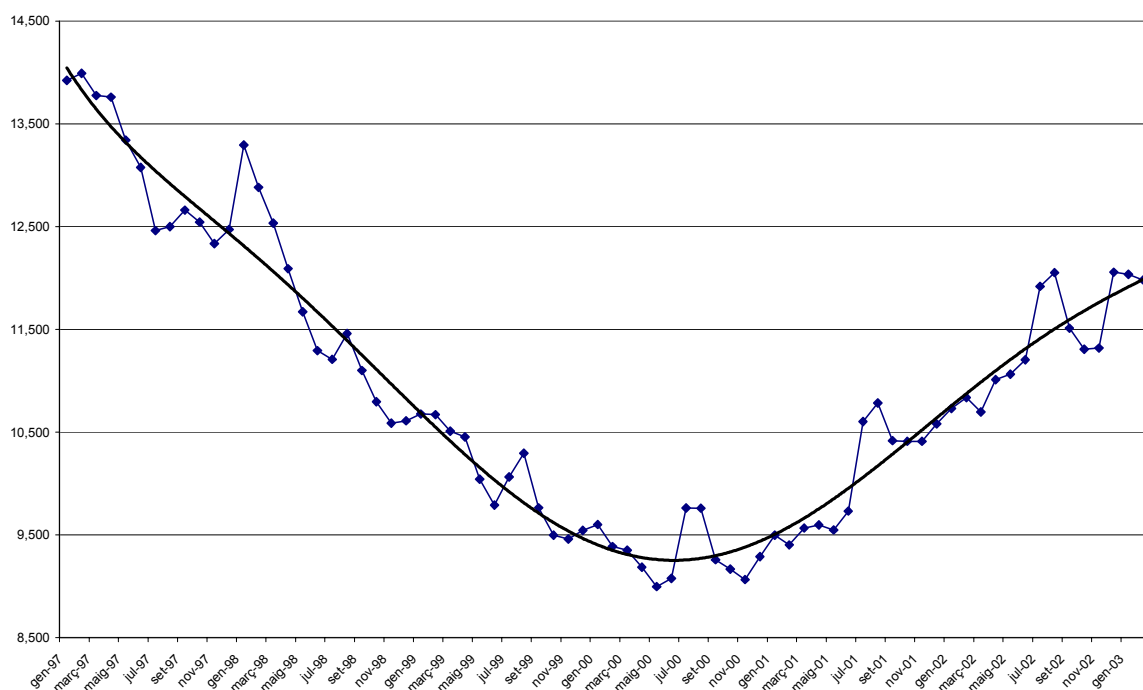

4. La contractació laboral en els mesos de gener i febrer de 2003

La contractació laboral en el mes de gener

Durant el mes de gener el comportament de la contractació laboral s'ha recuperat sensiblement després de l'època de Nadal, arribant a la formalització d'11.191 contractes laborals, 1.683 dels quals corresponen a contractació indefinida i 9.508 a contractació temporal. L'índex de temporalitat queda fixat, per tant, en el 15,04%, valor superior als enregistrats tant a Catalunya com a Espanya.

Tot i la recuperació del ritme de contractació en relació al mes de desembre passat, en relació al mes de gener de l'any 2002 el nombre de contractes baixa sensiblement, degut principalment a la davallada de la contractació temporal, mentre que es mantenen els contractes indefinits pràcticament sense variació.

**Quadre 4.1 Contractació laboral a la demarcació de Terrassa, Catalunya i Espanya
Gener de 2003**

Total contractació			Variació		% variació		
	gener-02	des-02	gener-03	mensual	anual	mensual	anual
Demarcació	11,327	7,195	11,191	3,996	-136	55.54%	-1.20%
Catalunya	195,164	121,089	186,628	65,539	-8,536	54.12%	-4.37%
Espanya	1,270,019	958,334	1,355,698	397,364	85,679	41.46%	6.75%
Contractació fixa							
Demarcació	1,842	1,059	1,683	624	-159	58.92%	-8.63%
Catalunya	28,021	15,892	25,888	9,996	-2,133	62.90%	-7.61%
Espanya	110,318	81,284	121,355	40,071	11,037	49.30%	10.00%
Contractació temporal							
Demarcació	9,485	6,136	9,508	3,372	23	54.95%	0.24%
Catalunya	167,143	105,197	160,740	55,543	-6,403	52.80%	-3.83%
Espanya	1,159,701	877,050	1,234,343	357,293	74,642	40.74%	6.44%
Índex de temporalitat							
Demarcació	16.26%	14.72%	15.04%				
Catalunya	14.36%	13.12%	13.87%				
Espanya	8.69%	8.48%	8.95%				

Font: Departament de Treball de la Generalitat de Catalunya i elaboració pròpia

**Quadre 4.2 Contractació laboral per municipis de la demarcació
Gener de 2003**

Població	Contractes temporals	Contractes fixes	Total contractació	Índex de temporalitat
Castellbisbal	552	38	590	6.44%
Gallifa	1	0	1	0.00%
Matadepera	2	5	7	71.43%
Olesa de Montserrat	96	24	120	20.00%
Rellinars	1	0	1	0.00%
Rubí	2,086	270	2,356	11.46%
St Cugat del Vallès	1,203	392	1,595	24.58%
St Llorenç Savall	10	1	11	9.09%
Terrassa	5,468	926	6,394	14.48%
Ullastrell	2	0	2	0.00%
Vacarisses	31	5	36	13.89%
Viladecavalls	56	22	78	28.21%
Total	9,508	1,683	11,191	15.04%

Font: Departament de Treball de la Generalitat de Catalunya i elaboració pròpia

**Quadre 4.3 Variació mensual i anual de la contractació laboral, per municipis de la demarcació de Terrassa
Gener de 2003**

Població	Població			Variació	Variació	% variació	% variació
	gener-02	des-02	gener-03	mensual	anual	mensual	anual
Castellbisbal	332	284	590	306	258	107.75%	77.71%
Gallifa	0	0	1	1	1	n/a	n/a
Matadepera	47	8	7	-1	-40	-12.50%	-85.11%
Olesa de Montserrat	153	70	120	50	-33	71.43%	-21.57%
Rellinars	2	1	1	0	-1	0.00%	-50.00%
Rubí	1,669	1,249	2,356	1,107	687	88.63%	41.16%
St Cugat del Vallès	2,489	1,111	1,595	484	-894	43.56%	-35.92%
St Llorenç Savall	19	5	11	6	-8	120.00%	-42.11%
Terrassa	6,106	4,237	6,394	2,157	288	50.91%	4.72%
Ullastrell	16	10	2	-8	-14	-80.00%	-87.50%
Vacarisses	76	65	36	-29	-40	-44.62%	-52.63%
Viladecavalls	418	155	78	-77	-340	-49.68%	-81.34%
Total	11,327	7,195	11,191	3,996	-136	55.54%	-1.20%

Font: Departament de Treball de la Generalitat de Catalunya i elaboració pròpia

La contractació laboral per sectors d'activitat

Durant el mes de gener, el sector serveis és el que ha agrupat el major nombre de contractes laborals amb 8.044 que correspon al 71,88% del total, seguit del sector de la construcció amb 1.663 que correspon al 14,86% del total i del sector de la indústria, que correspon al 13,03% del total.

Durant aquest més ha estat el sector de la construcció el que ha mostrat més dinamisme en la contractació laboral, amb un augment del nombre de contractes del 61,46% en relació al mes de desembre, mentre que tant la indústria com el sector serveis mostren ritmes de creixement mensual similars.

Pel que fa a la variació interanual, els descensos enregistrats en el nombre de contractes de la indústria i la construcció han estat absorbits parcialment per l'augment del nombre de contractes del sector serveis.

**Quadre 4.4 Contractació laboral per sectors d'activitat i per municipis de la demarcació
Gener de 2003**

Població	Agricultura	Indústria	Construcció	Serveis	Total
Castellbisbal	0	149	78	363	590
Gallifa	0	0	0	1	1
Matadepera	0	1	0	6	7
Olesa de Montserrat	0	11	27	82	120
Rellinars	0	1	0	0	1
Rubí	1	483	330	1,542	2,356
St Cugat del Vallès	12	85	66	1,432	1,595
St Llorenç Savall	0	8	0	3	11
Terrassa	13	708	1,162	4,511	6,394
Ullastrell	0	0	0	2	2
Vacarisses	0	9	0	27	36
Viladecavalls	0	3	0	75	78
Total	26	1,458	1,663	8,044	11,191

Font: Departament de Treball de la Generalitat de Catalunya i elaboració pròpia

**Quadre 4.5 Variació mensual i anual de la contractació laboral per sectors d'activitat
Gener de 2003**

	gener-02	des-02	gener-03	Variació mensual	Variació anual	% variació mensual	% variació anual
Agricultura	37	25	26	1	-11	4.00%	-29.73%
Indústria	2,292	959	1,458	499	-834	52.03%	-36.39%
Construcció	1,729	1,030	1,663	633	-66	61.46%	-3.82%
Serveis	7,269	5,181	8,044	2,863	775	55.26%	10.66%
Total	11,327	7,195	11,191	3,996	-136	55.54%	-1.20%

Font: Departament de Treball de la Generalitat de Catalunya i elaboració pròpia

La contractació laboral per tipus de contracte

El tipus de contracte més utilitzats entre el col·lectiu d'homes ha estat el contracte d'obra o servei amb gairebé el 36% del total de contractes entre els homes, seguit del contracte laboral per circumstàncies de la producció amb el 34,26% del total de contractació femenina. En canvi, entre el col·lectiu de dones han estat aquest últim tipus de contracte i el contracte a temps parcial temporal els més utilitzats amb el 33,49% i el 29,72% del total de contractació femenina, respectivament.

Pel que fa a la contractació fixa, han estat 1.683 contractes dels quals el 53,24% correspon als homes i el 46,76% a contractes formalitzats entre les dones.

**Quadre 4.6 Contractació laboral per tipus de contracte
Gener de 2003**

TOTAL	gener-02	des-02	gener-03	Variació mensual	Variació anual	% variació mensual	% variació anual
Altres	160	17	15	-2	-145	-11.76%	-90.63%
Aturats en sit. Excl. social	0	0	0	0	0	n/a	n/a
Contractes indefinits	0	0	0	0	0	n/a	n/a
Convertits en indefinits	805	430	666	236	-139	54.88%	-17.27%
Eventuals circ. producció	3,709	2,249	3,792	1,543	83	68.61%	2.24%
Foment contract. Indefinida	317	157	259	102	-58	64.97%	-18.30%
Formació	128	62	114	52	-14	83.87%	-10.94%
Indef. aturats sit. excl. Social	2	0	1	1	-1	n/a	-50.00%
Indefinits minusvàlids	10	3	8	5	-2	166.67%	-20.00%
Indefinit minusvàlid en CET	3	0	0	0	-3	n/a	-100.00%
Interinitat	847	436	612	176	-235	40.37%	-27.74%
Jubilació especial 64 anys	0	0	0	0	0	n/a	n/a
Minusvàlids CET	0	0	0	0	0	n/a	n/a
Minusvàlids	0	0	0	0	0	n/a	n/a
Obra o servei	2,407	1,637	2,744	1,107	337	67.62%	14.00%
Ordinari temps indefinit	447	214	404	190	-43	88.79%	-9.62%
Pràctiques	46	55	82	27	36	49.09%	78.26%
Relleu	1	1	1	0	0	0.00%	0.00%
Subst. Jubilació esp 64 anys	2	0	4	4	2	n/a	100.00%
Temp. aturats sit. excl. Social	0	0	0	0	0	n/a	n/a
Temporals bonif. minusvàlids	7	3	3	0	-4	0.00%	-57.14%
Temporals d'inserció	0	0	4	4	4	n/a	n/a
Temporal minusvàlid en CET	1	0	0	0	-1	n/a	-100.00%
Temps parcial indefinit	258	255	345	90	87	35.29%	33.72%
Temps parcial temporal	2,177	1,676	2,137	461	-40	27.51%	-1.84%
TOTAL	11,327	7,195	11,191	3,996	-136	55.54%	-1.20%

Font: Departament de Treball de la Generalitat de Catalunya i elaboració pròpia

**Quadre 4.7 Contractació laboral per tipus de contracte, homes
Gener de 2003**

TOTAL HOMES	gener-02	des-02	gener-03	Variació mensual	Variació anual	% variació mensual	% variació anual
Altres	73	4	8	4	-65	100.00%	-89.04%
Aturats en sit. Excl. social	0	0	0	0	0	n/a	n/a
Contractes indefinits	0	0	0	0	0	n/a	n/a
Convertits en indefinits	407	237	376	139	-31	58.65%	-7.62%
Eventuals circ. producció	2,088	1,241	2,045	804	-43	64.79%	-2.06%
Foment contract. Indefinida	166	48	107	59	-59	122.92%	-35.54%
Formació	105	39	79	40	-26	102.56%	-24.76%
Indef. aturats sit. excl. Social	0	0	0	0	0	n/a	n/a
Indefinits minusvàlids	8	3	7	4	-1	133.33%	-12.50%
Indefinit minusvàlid en CET	2	0	0	0	-2	n/a	-100.00%
Interinitat	160	122	172	50	12	40.98%	7.50%
Jubilació especial 64 anys	0	0	0	0	0	n/a	n/a
Minusvàlids CET	0	0	0	0	0	n/a	n/a
Minusvàlids	0	0	0	0	0	n/a	n/a
Obra o servei	1,862	1,197	2,132	935	270	78.11%	14.50%
Ordinari temps indefinit	289	145	299	154	10	106.21%	3.46%
Pràctiques	20	31	49	18	29	58.06%	145.00%
Relleu	0	1	1	0	1	0.00%	n/a
Subst. Jubilació esp 64 anys	2	0	3	3	1	n/a	50.00%
Temp. aturats sit. excl. Social	0	0	0	0	0	n/a	n/a
Temporals bonif. minusvàlids	5	2	3	1	-2	50.00%	-40.00%
Temporals d'inserció	0	0	0	0	0	n/a	n/a
Temporal minusvàlid en CET	0	0	0	0	0	n/a	n/a
Temps parcial indefinit	65	76	107	31	42	40.79%	64.62%
Temps parcial temporal	591	515	587	72	-4	13.98%	-0.68%
TOTAL	5,843	3,661	5,975	2,314	132	63.21%	2.26%

Font: Departament de Treball de la Generalitat de Catalunya i elaboració pròpia

**Quadre 4.8 Contractació laboral per tipus de contracte, dones
Gener de 2003**

TOTAL DONES	gener-02	des-02	gener-03	Variació mensual	Variació anual	% variació mensual	% variació anual
Altres	87	13	7	-6	-80	-46.15%	-91.95%
Aturats en sit. Excl. social	0	0	0	0	0	n/a	n/a
Contractes indefinits	0	0	0	0	0	n/a	n/a
Convertits en indefinits	398	193	290	97	-108	50.26%	-27.14%
Eventuals circ. producció	1,621	1,008	1,747	739	126	73.31%	7.77%
Foment contract. Indefinida	151	109	152	43	1	39.45%	0.66%
Formació	23	23	35	12	12	52.17%	52.17%
Indef. aturats sit. excl. Social	2	0	1	1	-1	n/a	-50.00%
Indefinits minusvàlids	2	0	1	1	-1	n/a	-50.00%
Indefinit minusvàlid en CET	1	0	0	0	-1	n/a	-100.00%
Interinitat	687	314	440	126	-247	40.13%	-35.95%
Jubilació especial 64 anys	0	0	0	0	0	n/a	n/a
Minusvàlids CET	0	0	0	0	0	n/a	n/a
Minusvàlids	0	0	0	0	0	n/a	n/a
Obra o servei	545	440	612	172	67	39.09%	12.29%
Ordinari temps indefinit	158	69	105	36	-53	52.17%	-33.54%
Pràctiques	26	24	33	9	7	37.50%	26.92%
Relleu	1	0	0	0	-1	n/a	-100.00%
Subst. Jubilació esp 64 anys	0	0	1	1	1	n/a	n/a
Temp. aturats sit. excl. Social	0	0	0	0	0	n/a	n/a
Temporals bonif. minusvàlids	2	1	0	-1	-2	-100.00%	-100.00%
Temporals d'inserció	0	0	4	4	4	n/a	n/a
Temporal minusvàlid en CET	1	0	0	0	-1	n/a	-100.00%
Temps parcial indefinit	193	179	238	59	45	32.96%	23.32%
Temps parcial temporal	1,586	1,161	1,550	389	-36	33.51%	-2.27%
TOTAL	5,484	3,534	5,216	1,682	-268	47.59%	-4.89%

Font: Departament de Treball de la Generalitat de Catalunya i elaboració pròpia

La contractació laboral per edats

Durant el mes de gener han estat les persones d'entre 30 i 44 anys les que han agrupat el major nombre de contractes laborals amb 3.536 que representa gairebé el 32% del total de contractació. Tots els grups d'edat han experimentat una variació a l'alça del volum de contractació en relació al mes de desembre, destacant l'augment per la les persones de mes de 45 anys que ha estat de gairebé el 70% d'increment.

**Quadre 4.9 Contractació laboral per intervals d'edat
Gener de 2003**

	gen-02	des-02	gen-03	Variació mensual	Variació anual	% variació mensual	% variació anual
Fins a 19	1,088	758	1,060	302	-28	39.84%	-2.57%
Majors de 19 i fins a 24	2,795	1,978	2,901	923	106	46.66%	3.79%
De 25 i fins a 29	2,464	1,588	2,540	952	76	59.95%	3.08%
De 30 i fins a 44	3,619	2,189	3,536	1,347	-83	61.53%	-2.29%
A partir de 45	1,361	682	1,154	472	-207	69.21%	-15.21%
TOTAL	11,327	7,195	11,191	3,996	-136	55.54%	-1.20%

Font: Departament de Treball de la Generalitat de Catalunya i elaboració pròpia

La contractació laboral per durada de contracte

El 51,58% del total de contractes formalitzats durant el mes de gener han tingut una durada fins a 6 mesos, amb un total de 5.771 contractes laborals. Pel que fa a la contractació fixa ha representat poc més del 15% del total amb un augment en relació al mes de desembre del 58,92% però experimentant una davallada en relació al mes de gener de l'any 2002 del 8,63%.

**Quadre 4.10 Variació mensual i anual de la contractació laboral per durada de contracte
Gener de 2003**

	gen-02	des-02	gen-03	Variació mensual	Variació anual	% variació mensual	% variació anual
Fins a 1 mes	1,079	1,452	2,288	836	1,209	57.58%	112.05%
Més d' 1 mes i fins a 3 mesos	1,298	1,423	2,015	592	717	41.60%	55.24%
Més de 3 i fins a 6 mesos	1,811	824	1,468	644	-343	78.16%	-18.94%
Més de 6 i fins a 12 mesos	1,595	160	338	178	-1,257	111.25%	-78.81%
Més de 12 i fins a 18 mesos	189	2	4	2	-185	100.00%	-97.88%
Més de 18 i fins a 24 mesos	3	1	1	0	-2	0.00%	-66.67%
Més de 24 mesos	4	3	3	0	-1	0.00%	-25.00%
Indeterminat	3,506	2,271	3,391	1,120	-115	49.32%	-3.28%
Indefinit	1,842	1,059	1,683	624	-159	58.92%	-8.63%
Total	11,327	7,195	11,191	3,996	-136	55.54%	-1.20%

Font: Departament de Treball de la Generalitat de Catalunya i elaboració pròpia

La contractació laboral en el mes de febrer

El comportament del ritme de contractació laboral durant el segon mes de l'any 2003 presenta variacions a la baixa significatius tant en relació al mes de gener com en relació al mes de febrer de l'any passat. El descens ha estat important entre els contractes temporals, amb ritmes de descens al voltant del 14% tant en relació al mes de gener com en relació al mes de febrer de l'any 2002. Per la seva banda, es mantenen els contractes laborals indefinits, arribant al 17,51% del total, valor que correspon amb l'índex de temporalitat.

**Quadre 4.11 Contractació laboral a la demarcació de Terrassa, Catalunya i Espanya
Febrer de 2003**

Total contractació	feb-02	gen-03	feb-03	Variació mensual	Variació anual	% variació mensual	% variació anual
Demarcació	11,349	11,191	9,856	-1,335	-1,493	-11.93%	-13.16%
Catalunya	194,176	186,628	185,706	-922	-8,470	-0.49%	-4.36%
Espanya	1,139,766	1,355,698	1,197,509	-158,189	57,743	-11.67%	5.07%
Contractació fixa							
Demarcació	1,879	1,683	1,726	43	-153	2.55%	-8.14%
Catalunya	27,967	25,888	26,600	712	-1,367	2.75%	-4.89%
Espanya	114,180	121,355	120,089	-1,266	5,909	-1.04%	5.18%
Contractació temporal							
Demarcació	9,470	9,508	8,130	-1,378	-1,340	-14.49%	-14.15%
Catalunya	166,209	160,740	159,106	-1,634	-7,103	-1.02%	-4.27%
Espanya	1,025,586	1,234,343	1,077,420	-156,923	51,834	-12.71%	5.05%
Índex de temporalitat							
Demarcació	16.56%	15.04%	17.51%				
Catalunya	14.40%	13.87%	14.32%				
Espanya	10.02%	8.95%	10.03%				

Font: Departament de Treball de la Generalitat de Catalunya i elaboració pròpia

**Quadre 4.12 Contractació laboral per municipis de la demarcació
Febrer de 2003**

Població	Contractes temporals	Contractes fixes	Total contractació	Índex de temporalitat
Castellbisbal	571	55	626	8.79%
Gallifa	3	0	3	0.00%
Matadepera	5	9	14	64.29%
Olesa de Montserrat	192	17	209	8.13%
Rellinars	0	1	1	100.00%
Rubí	589	169	758	22.30%
St Cugat del Vallès	1,099	417	1,516	27.51%
St Llorenç Savall	5	2	7	28.57%
Terrassa	5,594	1,033	6,627	15.59%
Ullastrell	2	2	4	50.00%
Vacarisses	45	10	55	18.18%
Viladecavalls	25	11	36	30.56%
Total	8,130	1,726	9,856	17.51%

Font: Departament de Treball de la Generalitat de Catalunya i elaboració pròpia

**Quadre 4.13 Variació mensual i anual de la contractació laboral, per municipis de la demarcació de Terrassa
Febrer de 2003**

Població	Població			Variació mensual	Variació anual	% variació mensual	% variació anual
	feb-02	gen-03	feb-03				
Castellbisbal	469	590	626	36	157	6.10%	33.48%
Gallifa	0	1	3	2	3	200.00%	n/a
Matadepera	65	7	14	7	-51	100.00%	-78.46%
Olesa de Montserrat	213	120	209	89	-4	74.17%	-1.88%
Rellinars	0	1	1	0	1	0.00%	n/a
Rubí	1,347	2,356	758	-1,598	-589	-67.83%	-43.73%
St Cugat del Vallès	2,156	1,595	1,516	-79	-640	-4.95%	-29.68%
St Llorenç Savall	16	11	7	-4	-9	-36.36%	-56.25%
Terrassa	6,449	6,394	6,627	233	178	3.64%	2.76%
Ullastrell	21	2	4	2	-17	100.00%	-80.95%
Vacarisses	86	36	55	19	-31	52.78%	-36.05%
Viladecavalls	527	78	36	-42	-491	-53.85%	-93.17%
Total	11,349	11,191	9,856	-1,335	-1,493	-11.93%	-13.16%

Font: Departament de Treball de la Generalitat de Catalunya i elaboració pròpia

La contractació laboral per sectors d'activitat

Durant el mes de febrer el sector serveis ha agrupat el 69,51% del total de contractes laborals. Ha estat en aquest sector on s'ha produït la davallada més importat pel que fa al nombre de contractes, amb un descens en relació al mes de gener de gairebé el 15%, raó per la qual el nombre de contractes en aquest sector baixa per sota del 70% del total com acostuma a ser habitual.

El sector de la indústria també ha sofert un important davallada en el nombre de contractes, que en relació al mes de gener ha estat de l'ordre de gairebé el 13% mentre que en relació al mes de febrer de l'any passat ha estat de gairebé el 42%.

**Quadre 4.14 Contractació laboral per sectors d'activitat i per municipis de la demarcació
Febrer de 2003**

Població	Agricultura	Indústria	Construcció	Serveis	Total
Castellbisbal	0	164	43	419	626
Gallifa	0	1	1	1	3
Matadepera	0	3	4	7	14
Olesa de Montserrat	1	50	39	119	209
Rellinars	0	0	1	0	1
Rubí	2	169	140	447	758
St Cugat del Vallès	11	53	59	1,393	1,516
St Llorenç Savall	0	5	0	2	7
Terrassa	10	778	1,411	4,428	6,627
Ullastrell	0	1	0	3	4
Vacarisses	0	29	6	20	55
Viladecavalls	0	21	3	12	36
Total	24	1,274	1,707	6,851	9,856

Font: Departament de Treball de la Generalitat de Catalunya i elaboració pròpia

**Quadre 4.15 Variació mensual i anual de la contractació laboral, per municipis de la demarcació
Febrer de 2003**

	feb-02	gen-03	feb-03	Variació mensual	Variació anual	% variació mensual	% variació anual
Agricultura	35	26	24	-2	-11	-7.69%	-31.43%
Indústria	2,179	1,458	1,274	-184	-905	-12.62%	-41.53%
Construcció	1,758	1,663	1,707	44	-51	2.65%	-2.90%
Serveis	7,377	8,044	6,851	-1,193	-526	-14.83%	-7.13%
Total	11,349	11,191	9,856	-1,335	-1,493	-11.93%	-13.16%

Font: Departament de Treball de la Generalitat de Catalunya i elaboració pròpia

La contractació laboral per tipus de contracte

El tipus de contracte més utilitzat durant el mes de febrer ha estat el contracte eventual per circumstàncies de la producció amb 3.198 contractes que representen el 32,45% del total, seguit pel contracte per obra o servei amb 2.339 que representen el 23,73% del total. Per la seva banda, el contracte a temps parcial temporal representa gairebé el 19% del total de contracte, amb 1.842. Aquest tipus de contracte representa gairebé el 29% del total de contractació femenina.

Pel que fa a la contractació per sexes, el 53,45% corresponen a contractes del sexe masculí, mentre que el 46,55% correspon a contractació femenina. Aquest últim col·lectiu és el que ha estat més perjudicat per la baixada del nombre de contractes del mes amb ritmes de descens del 12% mensual i 16% anyal superiors, en termes relatius, als descensos enregistrats entre el col·lectiu masculí.

**Quadre 4.16 Contractació laboral per tipus de contracte
Febrer de 2003**

TOTAL	feb-02	gen-03	feb-03	Variació mensual	Variació anual	% variació mensual	% variació anual
Altres	176	15	36	21	-140	140.00%	-79.55%
Aturats en sit. Excl. social	0	0	0	0	0	n/a	n/a
Contractes indefinits	0	0	0	0	0	n/a	n/a
Convertits en indefinits	813	666	720	54	-93	8.11%	-11.44%
Eventuals circ. producció	3,573	3,792	3,198	-594	-375	-15.66%	-10.50%
Foment contract. Indefinida	300	259	255	-4	-45	-1.54%	-15.00%
Formació	77	114	67	-47	-10	-41.23%	-12.99%
Indef. aturats sit. excl. Social	4	1	0	-1	-4	-100.00%	-100.00%
Indefinits minusvàlids	16	8	3	-5	-13	-62.50%	-81.25%
Indefinit minusvàlid en CET	2	0	0	0	-2	n/a	-100.00%
Interinitat	873	612	568	-44	-305	-7.19%	-34.94%
Jubilació especial 64 anys	0	0	0	0	0	n/a	n/a
Minusvàlids CET	0	0	0	0	0	n/a	n/a
Minusvàlids	0	0	0	0	0	n/a	n/a
Obra o servei	2,359	2,744	2,339	-405	-20	-14.76%	-0.85%
Ordinari temps indefinit	414	404	422	18	8	4.46%	1.93%
Pràctiques	47	82	70	-12	23	-14.63%	48.94%
Relleu	3	1	1	0	-2	0.00%	-66.67%
Subst. Jubilació esp 64 anys	1	4	1	-3	0	-75.00%	0.00%
Temp. aturats sit. excl. Social	1	0	2	2	1	n/a	100.00%
Temporals bonif. minusvàlids	14	3	4	1	-10	33.33%	-71.43%
Temporals d'inserció	0	4	1	-3	1	-75.00%	n/a
Temporal minusvàlid en CET	2	0	1	1	-1	n/a	-50.00%
Temps parcial indefinit	330	345	326	-19	-4	-5.51%	-1.21%
Temps parcial temporal	2,344	2,137	1,842	-295	-502	-13.80%	-21.42%
TOTAL	11,349	11,191	9,856	-1,335	-1,493	-11.93%	-13.16%

Font: Departament de Treball de la Generalitat de Catalunya i elaboració pròpia

**Quadre 4.17 Contractació laboral, per tipus de contracte, homes
Febrer de 2003**

TOTAL HOMES	feb-02	gen-03	feb-03	Variació mensual	Variació anual	% variació mensual	% variació anual
Altres	73	8	19	11	-54	137.50%	-73.97%
Aturats en sit. Excl. social	0	0	0	0	0	n/a	n/a
Contractes indefinits	0	0	0	0	0	n/a	n/a
Convertits en indefinits	470	376	454	78	-16	20.74%	-3.40%
Eventuals circ. producció	2,064	2,045	1,779	-266	-285	-13.01%	-13.81%
Foment contract. Indefinida	137	107	97	-10	-40	-9.35%	-29.20%
Formació	57	79	42	-37	-15	-46.84%	-26.32%
Indef. aturats sit. excl. Social	2	0	0	0	-2	n/a	-100.00%
Indefinits minusvàlids	14	7	1	-6	-13	-85.71%	-92.86%
Indefinit minusvàlid en CET	2	0	0	0	-2	n/a	-100.00%
Interinitat	167	172	149	-23	-18	-13.37%	-10.78%
Jubilació especial 64 anys	0	0	0	0	0	n/a	n/a
Minusvàlids CET	0	0	0	0	0	n/a	n/a
Minusvàlids	0	0	0	0	0	n/a	n/a
Obra o servei	1,860	2,132	1,800	-332	-60	-15.57%	-3.23%
Ordinari temps indefinit	305	299	281	-18	-24	-6.02%	-7.87%
Pràctiques	11	49	27	-22	16	-44.90%	145.45%
Relleu	2	1	1	0	-1	0.00%	-50.00%
Subst. Jubilació esp 64 anys	1	3	1	-2	0	-66.67%	0.00%
Temp. aturats sit. excl. Social	0	0	1	1	1	n/a	n/a
Temporals bonif. minusvàlids	12	3	2	-1	-10	-33.33%	-83.33%
Temporals d'inserció	0	0	1	1	1	n/a	n/a
Temporal minusvàlid en CET	0	0	0	0	0	n/a	n/a
Temps parcial indefinit	95	107	85	-22	-10	-20.56%	-10.53%
Temps parcial temporal	614	587	528	-59	-86	-10.05%	-14.01%
TOTAL	5,886	5,975	5,268	-707	-618	-11.83%	-10.50%

Font: Departament de Treball de la Generalitat de Catalunya i elaboració pròpia

**Quadre 4.18 Contractació laboral per tipus de contracte, dones
Febrer de 2003**

TOTAL DONES	feb-02	gen-03	feb-03	Variació mensual	Variació anual	% variació mensual	% variació anual
Altres	103	7	17	10	-86	142.86%	-83.50%
Aturats en sit. Excl. social	0	0	0	0	0	n/a	n/a
Contractes indefinits	0	0	0	0	0	n/a	n/a
Convertits en indefinits	343	290	266	-24	-77	-8.28%	-22.45%
Eventuals circ. producció	1,509	1,747	1,419	-328	-90	-18.78%	-5.96%
Foment contract. Indefinida	163	152	158	6	-5	3.95%	-3.07%
Formació	20	35	25	-10	5	-28.57%	25.00%
Indef. aturats sit. excl. Social	2	1	0	-1	-2	-100.00%	-100.00%
Indefinits minusvàlids	2	1	2	1	0	100.00%	0.00%
Indefinit minusvàlid en CET	0	0	0	0	0	n/a	n/a
Interinitat	706	440	419	-21	-287	-4.77%	-40.65%
Jubilació especial 64 anys	0	0	0	0	0	n/a	n/a
Minusvàlids CET	0	0	0	0	0	n/a	n/a
Minusvàlids	0	0	0	0	0	n/a	n/a
Obra o servei	499	612	539	-73	40	-11.93%	8.02%
Ordinari temps indefinit	109	105	141	36	32	34.29%	29.36%
Pràctiques	36	33	43	10	7	30.30%	19.44%
Relleu	1	0	0	0	-1	n/a	-100.00%
Subst. Jubilació esp 64 anys	0	1	0	-1	0	-100.00%	n/a
Temp. aturats sit. excl. Social	1	0	1	1	0	n/a	0.00%
Temporals bonif. minusvàlids	2	0	2	2	0	n/a	0.00%
Temporals d'inserció	0	4	0	-4	0	-100.00%	n/a
Temporal minusvàlid en CET	2	0	1	1	-1	n/a	-50.00%
Temps parcial indefinit	235	238	241	3	6	1.26%	2.55%
Temps parcial temporal	1,730	1,550	1,314	-236	-416	-15.23%	-24.05%
TOTAL	5,463	5,216	4,588	-628	-875	-12.04%	-16.02%

Font: Departament de Treball de la Generalitat de Catalunya i elaboració pròpia

La contractació laboral per edats

El major nombre de contractes se segueix centrant entre les persones entre 30 i 44 anys amb gairebé el 32% del total. Tots els grups d'edat sense excepció s'han vist afectats pel descens del nombre de contractes, amb diversos ritmes de descens. Destaca la variació anual del nombre de contractes entre les persones fins a 19 anys i les de més de 45, amb disminucions del 28,33% i del 25,61%, respectivament.

**Quadre 4.19 Contractació laboral per intervals d'edat
Febrer de 2003**

	feb-02	gen-03	feb-03	Variació mensual	Variació anual	% variació mensual	% variació anual
Fins a 19	1,165	1,060	835	-225	-330	-21.23%	-28.33%
Majors de 19 i fins a 24	2,874	2,901	2,568	-333	-306	-11.48%	-10.65%
De 25 i fins a 29	2,485	2,540	2,303	-237	-182	-9.33%	-7.32%
De 30 i fins a 44	3,466	3,536	3,139	-397	-327	-11.23%	-9.43%
A partir de 45	1,359	1,154	1,011	-143	-348	-12.39%	-25.61%
TOTAL	11,349	11,191	9,856	-1,335	-1,493	-11.93%	-13.16%

Font: Departament de Treball de la Generalitat de Catalunya i elaboració pròpia

La contractació laboral per durada de contracte

La major part dels contractes laborals han tingut una durada fins a 6 mesos. Concretament han estat 4.789 contractes que correspon al 48,59% del total. Pel que fa a la contractació fixa, han estat 1.726 contractes laborals, que correspon al 17,51% del total i mantenint-se sense variacions importants en relació al mes de gener passat. En relació al mes de febrer de l'any passat, aquest tipus de contracte ha baixat un 8,14%.

**Quadre 4.20 Contractació laboral per durada de contracte
Febrer de 2003**

	feb-02	gen-03	feb-03	Variació mensual	Variació anual	% variació mensual	% variació anual
Fins a 1 mes	955	2,288	1,828	-460	873	-20.10%	91.41%
Més d' 1 mes i fins a 3 mesos	1,207	2,015	1,735	-280	528	-13.90%	43.74%
Més de 3 i fins a 6 mesos	2,060	1,468	1,226	-242	-834	-16.49%	-40.49%
Més de 6 i fins a 12 mesos	1,487	338	270	-68	-1,217	-20.12%	-81.84%
Més de 12 i fins a 18 mesos	182	4	9	5	-173	125.00%	-95.05%
Més de 18 i fins a 24 mesos	6	1	4	3	-2	300.00%	-33.33%
Més de 24 mesos	6	3	4	1	-2	33.33%	-33.33%
Indeterminat	3,567	3,391	3,054	-337	-513	-9.94%	-14.38%
Indefinit	1,879	1,683	1,726	43	-153	2.55%	-8.14%
TOTAL	11,349	11,191	9,856	-1,335	-1,493	-11.93%	-13.16%

Font: Departament de Treball de la Generalitat de Catalunya i elaboració pròpia

Gràfic 4.1 Evolució de la contractació laboral des de gener de 1999 fins a febrer de 2003 i la seva tendència.

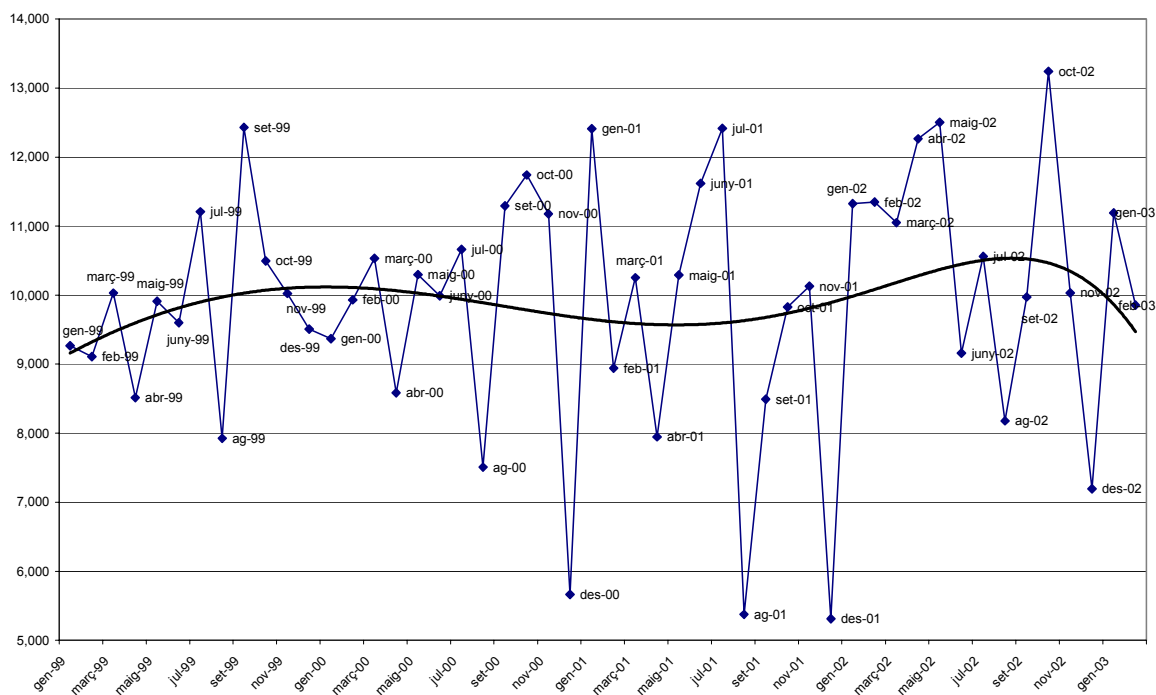

5. Evolució de la ocupació a la demarcació de Terrassa durant l'any 2002

En el present informe s'analitza l'evolució del volum d'ocupació de les empreses localitzades a la demarcació de la Cambra de Comerç de Terrassa. Les dades que conté corresponen a les empreses amb treballadors afiliats a la seguretat social i no inclou aquelles empreses o treballadors autònoms, sense cap treballador contractat.

Les dades corresponen a la situació durant l'últim trimestre de l'any 2002 i es comparen amb les dades d'anys anteriors que consten en aquesta Cambra de Comerç, corresponents sempre a l'últim trimestre de cada any.

Quadre 5.1 Evolució del nombre d'empreses inscrites a la Seguretat Social Anys 1998 a 2002

EMPRESSES	1998	1999	2000	2001	2002
INDÚSTRIA	2,820	2,825	2,795	2,748	2,653
CONSTRUCCIÓ	1,356	1,479	1,632	1,724	1,872
COMERÇ I REPARACIONS	2,811	2,813	2,884	2,934	3,000
SERVEIS	4,207	4,272	4,517	4,715	4,998

Font: Departament de Treball de la Generalitat de Catalunya i elaboració pròpia

Quadre 5.2 Evolució del nombre de treballadors assalariats Anys 1997 a 2001

TREBALLADORS	1998	1999	2000	2001	2002
INDÚSTRIA	43,036	43,504	44,821	45,692	43,332
CONSTRUCCIÓ	7,918	9,209	9,759	10,593	11,333
COMERÇ I REPARACIONS	13,466	16,864	21,918	22,387	20,366
SERVEIS	34,154	41,815	43,323	45,011	49,253

Font: Departament de Treball de la Generalitat de Catalunya i elaboració pròpia

Evolució de la indústria i la construcció

Evolució del nombre d'empreses

L'últim trimestre de l'any 2002 el nombre d'empreses amb treballadors contractats corresponents als sectors de la indústria i la construcció era de 4.525, amb un augment en relació a l'any anterior de l' 1,19%. Aquest increment ha estat lleugerament superior a l'enregistrat durant l'any 2001 que va ser de l'1,02%.

Els sectors més importants pel que fa al nombre d'empreses amb treballadors són el sector de la construcció, el sector del metall i el sector tèxtil. Pel que fa al primer sector esmentat, hi havia en l'últim trimestre de l'any 1.872 empreses que representen el 41,37% del total. En el sector del metall eren 1.001 empreses que representen el 22,12% del total i, en el sector tèxtil hi havia 409 empreses que representen el 9,04% del total.

L'evolució del nombre d'empreses per sectors ha estat diversa. Així, en el sector de la construcció el nombre d'empreses amb treballadors ha augmentat en un 8,58% en relació a l'any 2001, mentre que el sector metall baixa un 2,05% i el sector tèxtil segueix l'evolució a la baixa, amb un descens del 8,50%.

Quadre 5.3 Evolució del nombre d'empreses inscrites a la Seguretat Social dels sectors de la indústria i construcció Anys 1998 a 2002

Sectors	1998	1999	2000	2001	2002
Alimentació	178	171	165	164	149
Confecció	201	187	172	178	168
Construcció	1,356	1,479	1,632	1,724	1,872
Energia i aigua	15	17	18	17	21
Extractives	7	7	6	8	7
Fusta i suro	105	106	97	99	100
Mat. Construccio	74	81	82	78	69
Metall	1,069	1,056	1,055	1,022	1,001
Mobles i manufac.	216	222	226	227	219
Paper i arts gràfiques.	221	220	227	229	224
Pell i calçat	5	7	8	7	5
Plastic	110	115	106	108	122
Quimica	143	148	150	156	150
Reciclatge	8	8	10	8	9
Textil	468	480	473	447	409
Total	4,176	4,304	4,427	4,472	4,525

Font: Departament de Treball de la Generalitat de Catalunya i elaboració pròpia

Quadre 5.4 Importància relativa del nombre d'empreses inscrites a la Seguretat Social dels sectors de la indústria i la construcció Anys 1998 a 2002

Sectors	1998	1999	2000	2001	2002
Alimentació	4.26%	3.97%	3.73%	3.67%	3.29%
Confecció	4.81%	4.34%	3.89%	3.98%	3.71%
Construcció	32.47%	34.36%	36.86%	38.55%	41.37%
Energia i aigua	0.36%	0.39%	0.41%	0.38%	0.46%
Extractives	0.17%	0.16%	0.14%	0.18%	0.15%
Fusta i suro	2.51%	2.46%	2.19%	2.21%	2.21%
Material construccio	1.77%	1.88%	1.85%	1.74%	1.52%
Metall	25.60%	24.54%	23.83%	22.85%	22.12%
Mobles i manufac.	5.17%	5.16%	5.11%	5.08%	4.84%
Paper i arts gràfiques.	5.29%	5.11%	5.13%	5.12%	4.95%
Pell i calçat	0.12%	0.16%	0.18%	0.16%	0.11%
Plastic	2.63%	2.67%	2.39%	2.42%	2.70%
Quimica	3.42%	3.44%	3.39%	3.49%	3.31%
Reciclatge	0.19%	0.19%	0.23%	0.18%	0.20%
Textil	11.21%	11.15%	10.68%	10.00%	9.04%
Total	100.00%	100.00%	100.00%	100.00%	100.00%

Font: Departament de Treball de la Generalitat de Catalunya i elaboració pròpia

Pel que fa al nombre d'empreses agrupades per nombre de treballadors, el 63,96% del total d'empreses se centren en empreses entre 1 i 5 treballadors i el 32,13% se centren en empreses entre 6 i 50 treballadors. El 98,34% de les empreses de la demarcació tenen entre 1 i 100 treballadors mentre que l' 1,66% tenen més de 100 treballadors assalariats.

Quadre 5.5 Nombre d'empreses en els sectors de la indústria i la construcció, per intervals del nombre de treballadors

Any 2002

Sectors	1-5	6-50	51-100	101-500	501->1000	TOTAL
Alimentació	80	54	8	7	0	149
Confecció	114	48	5	1	0	168
Construcció	1,345	512	13	1	1	1,872
Energia i aigua	13	7	0	1	0	21
Extractives	3	4	0	0	0	7
Fusta i suro	78	19	3	0	0	100
Material construcció	26	39	3	1	0	69
Metall	571	375	24	27	4	1,001
Mobles i manufac.	159	52	7	1	0	219
Paper i arts gràfiques.	142	76	3	3	0	224
Pell i calçat	4	1	0	0	0	5
Plàstic	70	44	4	4	0	122
Química	69	51	15	14	1	150
Reciclatge	4	5	0	0	0	9
Tèxtil	216	167	17	9	0	409
Total	2,894	1,454	102	69	6	4,525

Font: Departament de Treball de la Generalitat de Catalunya i elaboració pròpia

Evolució del nombre de treballadors assalariats

Durant l'últim trimestre de l'any 2002, les 4.525 empreses dels sectors de la indústria i la construcció agrupen un total de 54.665 treballadors assalariats. Aquest nombre ha disminuït en un 2,88% en relació a l'any 2001, indicador de què el volum d'ocupació en aquest sector ha baixat durant l'any 2002 i que es confirma amb les dades aportades per l'evolució del nivell d'atur i contractació durant aquest any passat.

Per sectors de la indústria i la construcció, els que agrupen el major nombre de treballadors són el sector metall, la construcció i el sector tèxtil. El sector metall amb 18.886 treballadors, la construcció amb 11.333 i el tèxtil amb 6.141.

Des de l'any 1998 fins a l'any 2001 l'evolució del nombre de treballadors ha estat creixent en general, amb diversos sectors en què l'evolució ha estat a la baixa. La proporció de creixement del nombre de treballadors ha estat més elevada que el creixement del nombre d'empreses i, per tant, el nombre de treballadors per empresa augmentava lleugerament passant de 12,20 treballadors per empresa l'any 1998 a 12,59 l'any 2001. L'any 2002 augmenta el nombre d'empreses d'aquest sector però el nombre de treballadors baixa. Això ha provocat que el nombre de treballadors per empresa hagi baixat a 12,08 l'any 2002.

Quadre 5.6 Evolució del nombre de treballadors assalariats en els sectors de la indústria i la construcció Anys 1998 a 2002

Sectors	1998	1999	2000	2001	2002
Alimentació	2,868	2,993	2,838	2,575	2,522
Confecció	1,717	1,534	1,466	1,594	1,390
Construcció	7,918	9,209	9,759	10,593	11,333
Energia i aigua	206	218	273	268	283
Extractives	96	96	77	114	97
Fusta i suro	611	570	571	591	580
Material construcció	1,336	1,350	1,344	1,187	1,202
Metall	19,428	19,505	20,345	20,487	18,886
Mobles i manufac.	1,939	1,707	1,702	1,835	1,743
Paper i arts gràfiques.	2,734	2,736	2,727	2,623	2,683
Pell i calçat	96	29	29	23	21
Plàstic	1,706	2,037	2,026	1,867	1,975
Química	4,166	3,857	4,143	5,755	5,690
Reciclatge	90	97	112	111	119
Textil	6,043	6,775	7,168	6,662	6,141
Total	50,954	52,713	54,580	56,285	54,665

Font: Departament de Treball de la Generalitat de Catalunya i elaboració pròpia

Quadre 5.7 Importància relativa del nombre de treballadors assalariats en els sectors de la indústria i la construcció Anys 1998 a 2002

Sectors	1998	1999	2000	2001	2002
Alimentació	5.63%	5.68%	5.20%	4.57%	4.61%
Confecció	3.37%	2.91%	2.69%	2.83%	2.54%
Construcció	15.54%	17.47%	17.88%	18.82%	20.73%
Energia i aigua	0.40%	0.41%	0.50%	0.48%	0.52%
Extractives	0.19%	0.18%	0.14%	0.20%	0.18%
Fusta i suro	1.20%	1.08%	1.05%	1.05%	1.06%
Material construcció	2.62%	2.56%	2.46%	2.11%	2.20%
Metall	38.13%	37.00%	37.28%	36.40%	34.55%
Mobles i manufactureres	3.81%	3.24%	3.12%	3.26%	3.19%
Paper i arts gràfiques.	5.37%	5.19%	5.00%	4.66%	4.91%
Pell i calçat	0.19%	0.06%	0.05%	0.04%	0.04%
Plàstic	3.35%	3.86%	3.71%	3.32%	3.61%
Química	8.18%	7.32%	7.59%	10.22%	10.41%
Reciclatge	0.18%	0.18%	0.21%	0.20%	0.22%
Textil	11.86%	12.85%	13.13%	11.84%	11.23%
Total	100.00%	100.00%	100.00%	100.00%	100.00%

Font: Departament de Treball de la Generalitat de Catalunya i elaboració pròpia

Pel que fa a la distribució del nombre de treballadors segons la dimensió de les empreses, el 65,39% dels treballadors inscrits a la Seguretat Social, treballen en empreses de fins a 100 treballadors, concentrant-se en els sectors de la construcció, metall i tèxtil. Tal i com s'observa en el quadre 5.9, les empreses fins a 5 treballadors tenen una mitjana de 2,14 persones assalariades, les empreses entre 6 i 50 en tenen 15,40, les que tenen entre 51 i 100 treballadors tenen una mitjana de 70,16, les empreses entre 101 i 500 en tenen 185,19 de mitjana i, per últim, les empreses entre 501 i amb més de 1000 treballadors ocupen a 1.024 persones de mitjana.

Quadre 5.8 Nombre de treballadors en els sectors de la indústria i construcció, per grandària de les empreses segons el nombre de treballadors Any 2002

Sectors	1-5	6-50	51-100	101-500	501->1000	TOTAL
Alimentació	187	810	531	994	0	2,522
Confecció	254	706	318	112	0	1,390
Construcció	2,850	6,867	916	136	564	11,333
Energia i aigua	29	140	0	114	0	283
Extractives	7	90	0	0	0	97
Fusta i suro	152	251	177	0	0	580
Material construcció	60	777	193	172	0	1,202
Metall	1,249	5,630	1,640	5,433	4,934	18,886
Mobles i manufactureres	310	760	514	159	0	1,743
Paper i arts gràfiques.	304	1,330	245	804	0	2,683
Pell i calçat	8	13	0	0	0	21
Plastic	174	789	276	736	0	1,975
Química	146	1,127	1,103	2,668	646	5,690
Reciclatge	6	113	0	0	0	119
Textil	458	2,990	1,243	1,450	0	6,141
Total	6,194	22,393	7,156	12,778	6,144	54,665

Font: Departament de Treball de la Generalitat de Catalunya i elaboració pròpia

Quadre 5.9 Mitjana de treballadors per sector, segons la grandària de les empreses Any 2002

Sectors	1-5	6-50	51-100	101-500	501->1000	TOTAL
Alimentació	2.34	15.00	66.38	142.00	n/a	16.93
Confecció	2.23	14.71	63.60	112.00	n/a	8.27
Construcció	2.12	13.41	70.46	136.00	564.00	6.05
Energia i aigua	2.23	20.00	n/a	114.00	n/a	13.48
Extractives	2.33	22.50	n/a	n/a	n/a	13.86
Fusta i suro	1.95	13.21	59.00	n/a	n/a	5.80
Material construcció	2.31	19.92	64.33	172.00	n/a	17.42
Metall	2.19	15.01	68.33	201.22	1,233.50	18.87
Mobles i manufactureres	1.95	14.62	73.43	159.00	n/a	7.96
Paper i arts gràfiques.	2.14	17.50	81.67	268.00	n/a	11.98
Pell i calçat	2.00	13.00	n/a	n/a	n/a	4.20
Plastic	2.49	17.93	69.00	184.00	n/a	16.19
Química	2.12	22.10	73.53	190.57	646.00	37.93
Reciclatge	1.50	22.60	n/a	n/a	n/a	13.22
Textil	2.12	17.90	73.12	161.11	n/a	15.01
Total	2.14	15.40	70.16	185.19	1,024.00	12.08

Font: Departament de Treball de la Generalitat de Catalunya i elaboració pròpia

Quadre 5.10 Evolució de la grandària de les empreses. Mitjana de treballadors. Anys 1998 a 2002

Sectors	1998	1999	2000	2001	2002
Alimentació	16.11	17.50	17.20	15.70	16.93
Confecció	8.54	8.20	8.52	8.96	8.27
Construcció	5.84	6.23	5.98	6.14	6.05
Energia i aigua	13.73	12.82	15.17	15.76	13.48
Extractives	13.71	13.71	12.83	14.25	13.86
Fusta i suro	5.82	5.38	5.89	5.97	5.80
Material construcció	18.05	16.67	16.39	15.22	17.42
Metall	18.17	18.47	19.28	20.05	18.87
Mobles i manufactureres	8.98	7.69	7.53	8.08	7.96
Paper i arts gràfiques.	12.37	12.44	12.01	11.45	11.98
Pell i calçat	19.20	4.14	3.63	3.29	4.20
Plàstic	15.51	17.71	19.11	17.29	16.19
Química	29.13	26.06	27.62	36.89	37.93
Reciclatge	11.25	12.13	11.20	13.88	13.22
Textil	12.91	14.11	15.15	14.90	15.01
Total	12.20	12.25	12.33	12.59	12.08

Font: Departament de Treball de la Generalitat de Catalunya i elaboració pròpia

Evolució dels sectors comerç i serveis

Evolució del nombre d'empreses

En l'últim trimestre de l'any 2002 el nombre d'empreses del sector serveis amb treballadors contractats era de 7.998, amb un augment en relació a l'any 2001 del 4,56%, degut principalment a l'augment del nombre d'empreses del subsector serveis a empreses i activitats immobiliàries.

Dins del sector serveis, l'activitat comercial agrupa 3.000 empreses, 1.929 de les quals pertanyen al sector de comerç al detall i reparacions i, la resta, 1.071 pertanyen al comerç al major. Les empreses de serveis empresarials han estat 1.167 durant l'últim trimestre de l'any 2002 mentre que les empreses d'altres serveis han estat 1.478.

Quadre 5.11 Evolució del nombre d'empreses inscrites a la Seguretat Social del sector serveis Anys 1998 a 2002

Sectors	1998	1999	2000	2001	2002
Activitats immobiliàries	365	459	518	570	638
Altres serveis	1,392	1,339	1,372	1,445	1,478
Comerç detall i reparacions	1,849	1,822	1,859	1,882	1,929
Comerç major	962	991	1,025	1,052	1,071
Hostaleria	740	677	709	672	727
Inst. Financeres i assegurances	105	113	115	117	119
Serveis a empreses	875	921	1,015	1,082	1,167
Transports i comunicacions	381	388	405	436	494
Venda, reparacions de vehicles i carb.	349	375	383	393	375
Total	7,018	7,085	7,401	7,649	7,998

Font: Departament de Treball de la Generalitat de Catalunya i elaboració pròpia

**Quadre 5.12 Importància relativa del nombre d'empreses inscrites a la Seguretat Social dels serveis
Anys 1998 a 2002**

Sectors	1998	1999	2000	2001	2002
Activitats immobiliàries	5.20%	6.48%	7.00%	7.45%	7.98%
Altres serveis	19.83%	18.90%	18.54%	18.89%	18.48%
Comerç detall i reparacions	26.35%	25.72%	25.12%	24.60%	24.12%
Comerç major	13.71%	13.99%	13.85%	13.75%	13.39%
Hostaleria	10.54%	9.56%	9.58%	8.79%	9.09%
Inst. Financeres i assegurances	1.50%	1.59%	1.55%	1.53%	1.49%
Serveis a empreses	12.47%	13.00%	13.71%	14.15%	14.59%
Transports i comunicacions	5.43%	5.48%	5.47%	5.70%	6.18%
Venda, reparacions de vehicles i carb.	4.97%	5.29%	5.17%	5.14%	4.69%
Total	100.00%	100.00%	100.00%	100.00%	100.00%

Font: Departament de Treball de la Generalitat de Catalunya i elaboració pròpia

Pel que fa al nombre d'empreses segons el nombre de treballadors, el 76,63% del total tenen entre 1 i 5 treballadors mentre que el 20,49% tenen entre 6 i 50 treballadors. El 99,15% de les empreses del sector serveis agrupen fins a 100 treballadors, principalment en els sectors d'activitats comercials i de serveis a empreses i altres serveis.

**Quadre 5.13 Nombre d'empreses en el sector serveis, per intervals del nombre de treballadors
Any 2002**

Sectors	1-5	6-50	51-100	101-500	501- >1000	TOTAL
Activitats immobiliàries	567	70	1	0	0	638
Altres serveis	1,041	393	27	13	4	1,478
Comerç detall i reparacions	1,624	289	6	7	3	1,929
Comerç major	714	341	11	3	2	1,071
Hostaleria	589	131	6	1	0	727
Inst. Financeres i assegurances	100	15	1	1	2	119
Serveis a empreses	820	296	21	27	3	1,167
Transports i comunicacions	380	105	7	2	0	494
Venda, reparacions de vehicles i carb.	294	79	2	0	0	375
Total	6,129	1,719	82	54	14	7,998

Font: Departament de Treball de la Generalitat de Catalunya i elaboració pròpia

Evolució del nombre de treballadors

Durant l'últim trimestre de l'any 2002, les 7.998 empreses del sector serveis han donat feina a 69.619 treballadors assalariats. En relació a l'any 2001 el nombre de treballadors assalariats s'ha incrementat en un 3,30%, indicador que mostra una continuïtat en el ritme d'augment en l'evolució del nombre de treballadors ja que l'any 2001 l'augment va ser del 3,31% en relació a l'any 2000.

Per subsectors, les activitats d'altres serveis, comerç al detall i reparacions, comerç al major i serveis a empreses són els que agrupen el major nombre de treballadors assalariats i, pel que fa a les variacions amb l'any anterior, han estat les institucions financeres i assegurances les que han tingut el comportament més negatiu, amb un descens de gairebé el 20% en el nombre de treballadors assalariats.

En general, l'evolució del nombre de treballadors de les empreses de serveis ha estat creixent des de l'any 1998 fins a l'any 2000 passant de 6,79 treballadors per empresa l'any 1998 a 8,82 l'any 2000. L'any 2001 l'augment del nombre de treballadors i del nombre d'empreses es va produir pràcticament en la mateixa proporció, per la qual cosa el nombre de treballadors per empresa es va mantenir pràcticament sense variació. A partir de l'any 2002 l'augment del nombre d'empreses ha estat proporcionalment superior a l'augment del nombre de treballadors i, per tant, el rati de treballadors per empresa disminueix passant a 8,70 per a aquest any.

**Quadre 5.14 Evolució del nombre de treballadors assalariats en el sector serveis
Anys 1998 a 2002**

Sectors	1998	1999	2000	2001	2002
Activitats immobiliàries	1,086	1,363	1,479	1,569	1,750
Altres serveis	16,065	19,241	16,201	17,119	17,897
Comerç detall i reparacions	7,447	9,913	14,421	14,313	11,380
Comerç major	6,019	6,951	7,497	8,074	8,986
Hostaleria	2,792	2,883	2,896	3,079	3,380
Inst. Financeres i assegurances	1,873	1,983	2,138	1,717	2,441
Serveis a empreses	8,583	12,011	15,936	16,780	18,871
Transports i comunicacions	2,195	2,506	2,759	2,779	3,024
Venda, reparacions de vehicles i carb.	1,560	1,828	1,914	1,968	1,890
Total	47,620	58,679	65,241	67,398	69,619

Font: Departament de Treball de la Generalitat de Catalunya i elaboració pròpia

**Quadre 5.15 Importància relativa del nombre de treballadors assalariats
en el sector serveis
Anys 1998 a 2002**

Sectors	1998	1999	2000	2001	2002
Activitats immobiliàries	2.28%	2.32%	2.27%	2.33%	2.51%
Altres serveis	33.74%	32.79%	24.83%	25.40%	25.71%
Comerç detall i reparacions	15.64%	16.89%	22.10%	21.24%	16.35%
Comerç major	12.64%	11.85%	11.49%	11.98%	12.91%
Hostaleria	5.86%	4.91%	4.44%	4.57%	4.85%
Inst. Financeres i assegurances	3.93%	3.38%	3.28%	2.55%	3.51%
Serveis a empreses	18.02%	20.47%	24.43%	24.90%	27.11%
Transports i comunicacions	4.61%	4.27%	4.23%	4.12%	4.34%
Venda, reparacions de vehicles i carb.	3.28%	3.12%	2.93%	2.92%	2.71%
Total	100.00%	100.00%	100.00%	100.00%	100.00%

Font: Departament de Treball de la Generalitat de Catalunya i elaboració pròpia

Pel que fa a la distribució del nombre de treballadors segons la dimensió de les empreses, el 61,30% dels treballadors assalariats ho fa en empreses fins a 100 treballadors en les activitats d'altres serveis, comerç, hostaleria i serveis a empreses.

Quadre 5.16 Nombre de treballadors en els sectors serveis, per grandària de les empreses segons el nombre de treballadors.
Any 2002

Sectors	1-5	6-50	51-100	101-500	501- >1000	TOTAL
Activitats immobiliàries	933	759	58	0	0	1,750
Altres serveis	2,003	6,404	1,875	2,746	4,869	17,897
Comerç detall i reparacions	3,162	3,933	465	1,345	2,475	11,380
Comerç major	1,574	4,714	744	612	1,342	8,986
Hostaleria	1,202	1,585	426	167	0	3,380
Inst. Financeres i assegurances	188	244	54	277	1,678	2,441
Serveis a empreses	1,599	4,649	1,501	5,987	5,135	18,871
Transports i comunicacions	746	1,513	453	312	0	3,024
Venda, reparacions de vehicles i carb.	533	1,216	141	0	0	1,890
Total	11,940	25,017	5,717	11,446	15,499	69,619

Font: Departament de Treball de la Generalitat de Catalunya i elaboració pròpia

Quadre 5.17 Mitjana de treballadors per sector, segons la grandària de les empreses
Any 2002

Sectors	1-5	6-50	51-100	101-500	501- >1000	TOTAL
Activitats immobiliàries	1.65	10.84	58.00	n/a	n/a	2.74
Altres serveis	1.92	16.30	69.44	211.23	1,217.25	12.11
Comerç detall i reparacions	1.95	13.61	77.50	192.14	825.00	5.90
Comerç major	2.20	13.82	67.64	204.00	671.00	8.39
Hostaleria	2.04	12.10	71.00	167.00	n/a	4.65
Inst. Financeres i assegurances	1.88	16.27	54.00	277.00	839.00	20.51
Serveis a empreses	1.95	15.71	71.48	221.74	1,711.67	16.17
Transports i comunicacions	1.96	14.41	64.71	156.00	n/a	6.12
Venda, reparacions de vehicles i carb.	1.81	15.39	70.50	n/a	n/a	5.04
Total	1.95	14.55	69.72	211.96	1,107.07	8.70

Font: Departament de Treball de la Generalitat de Catalunya i elaboració pròpia

Quadre 5.18 Evolució de la grandària de les empreses. Mitjana de treballadors
Anys 1998 a 2002

Sectors	1998	1999	2000	2001	2002
Activitats immobiliàries	2.98	2.97	2.86	2.75	2.74
Altres serveis	11.54	14.37	11.81	11.85	12.11
Comerç detall i reparacions	4.03	5.44	7.76	7.61	5.90
Comerç major	6.26	7.01	7.31	7.67	8.39
Hostaleria	3.77	4.26	4.08	4.58	4.65
Inst. Financeres i assegurances	17.84	17.55	18.59	14.68	20.51
Serveis a empreses	9.81	13.04	15.70	15.51	16.17
Transports i comunicacions	5.76	6.46	6.81	6.37	6.12
Venda, reparacions de vehicles i carb.	4.47	4.87	5.00	5.01	5.04
Total	6.79	8.28	8.82	8.81	8.70

Font: Departament de Treball de la Generalitat de Catalunya i elaboració pròpia

Els treballadors autònoms durant l'any 2002

Les xifres analitzades als apartats anteriors corresponen a les empreses amb treballadors contractats i al nombre de treballadors que aquestes empreses tenen afiliats a la Seguretat Social. No inclou, per tant, les empreses sense treballadors, sigui quina sigui la seva forma jurídica.

En els quadres següents mostrem el nombre de treballadors autònoms. Les xifres que es mostren no es poden afegir al nombre d'empreses dels quadres anteriors, ja que el nombre de treballadors autònoms que es presenten no distingeix si té o no treballadors contractats. En el cas que els tingués, estarien inclosos en els dos quadres i en cas de sumar el nombre d'empreses segons els quadres anteriors i el nombre d'autònoms segons els quadres següents, es duplicarien aquells empresaris autònoms amb treballadors contractats.

**Quadre 5.19 Nombre de treballadors autònoms
Any 2002**

AUTÒNOMS	2001	2002
INDÚSTRIA	3,892	3,851
CONSTRUCCIÓ	4,055	4,403
COMERÇ I REPARACIONS	7,419	7,627
SECTOR SERVEIS	9,431	10,068
TOTAL	24,797	25,949

Font: Departament de Treball de la Generalitat de Catalunya

**Quadre 5.20 Treballadors autònoms per sectors de la indústria
Any 2002**

INDUSTRIA I CONSTRUCCIÓ	2001	2002
Alimentació	280	297
Confecció	319	304
Energia i aigua	5	5
Extractives	13	13
Fusta i suro	268	267
Material de construcció	95	91
Metall	1,329	1,324
Mobles i manufactureres	342	350
Paper i arts gràfiques	390	404
Pell i calçat	12	11
Plàstic	102	99
Química	96	95
Reciclatge	8	7
Refinament petroli	2	2
Tèxtil	631	582
Construcció	4,055	4,403
Total	7,947	8,254

Font: Departament de Treball de la Generalitat de Catalunya

**Quadre 5.21 Treballadors autònoms per sectors de comerç i reparacions
Any 2002**

COMERÇ I REPARACIONS	2001	2002
Comerç al detall i reparacions	5,201	5,320
Comerç al major	1,520	1,590
Venda i reparacions vehicles i carburant	698	717
TOTAL	7,419	7,627

Font: Departament de Treball de la Generalitat de Catalunya

**Quadre 5.22 Treballadors autònoms per sectors dels serveis
Any 2002**

SERVEIS	2001	2002
Activitats immobiliàries	513	585
Altres serveis	2,708	2,836
Hostaleria	1,856	1,920
Institucions financeres i assegurances	307	317
Serveis a empreses	2,111	2,379
Transports i comunicacions	1,936	2,031
TOTAL	9,431	10,068

Font: Departament de Treball de la Generalitat de Catalunya

**Quadre 5.22 Treballadors autònoms per sectors i per poblacions de la demarcació de
Terrassa
Any 2002**

POBLACIÓ	INDUSTRIA	CONSTRUCCIO	COMERÇ I		TOTAL
			REP.	SERVEIS	
Castellbisbal	84	106	188	270	648
Gallifa	6	2	3	6	17
Matadepera	197	70	327	368	962
Olesa de Montserrat	119	289	348	472	1,228
Rellinars	4	13	10	9	36
Rubí	539	778	1,085	1,458	3,860
Sant Cugat del Vallès	574	522	1,677	2,628	5,401
Sant Llorenç Savall	68	35	45	54	202
Terrassa	2,138	2,388	3,702	4,471	12,699
Ullastrell	15	19	50	30	114
Vacarisses	30	67	60	93	250
Viladecavalls	77	114	132	209	532
TOTAL	3,851	4,403	7,627	10,068	25,949

Font: Departament de Treball de la Generalitat de Catalunya