Conjuntura Econòmica de la demarcació de Terrassa

1er Trimestre de 2003

Núm. 47

1.- Conjuntura del comerç al detall	3
2.- Conjuntura industrial	7
3.- L'evolució de l'atur a la demarcació de Terrassa durant els mesos de gener, febrer i març	16
4.- La contractació laboral a la demarcació de Terrassa en els mesos de gener, febrer i març	33



La Cambra

Cambra Oficial de Comerç i
Indústria de Terrassa

La informació que conté aquest butlletí, a excepció de l'apartat d'estadístiques, fa referència a l'àmbit geogràfic de la demarcació de la Cambra Oficial de Comerç i Indústria de Terrassa el qual correspon als municipis de Castellbisbal, Gallifa, Matadepera, Olesa de Montserrat, Rellinars, Rubí, Sant Cugat del Vallés, Sant Llorenç Savall, Terrassa, Ullastrell, Vacarisses i Viladecavalls.

Nota metodologia:

Els resultats de conjuntura industrial i comercial són fruits de les enquestes de conjuntura industrial i del comerç al detall que les Cambres de Comerç de Catalunya elaboren cada dos mesos, treballats, però, en l'àmbit de la demarcació de la Cambra de Comerç de Terrassa.

Aquests resultats han estat obtinguts a partir d'una mostra d'empreses escollida entre el sector industrial i un altra entre el sector del comerç al detall, que han donat resposta a un qüestionari de caràcter bàsicament qualitatiu.

Es pot realitzar una validació d'ambdues mostres mitjançant eines estadístiques que permetin establir una fiabilitat de l'estudi i un marge de confiança per a un mostreig de proporcions i univers finit.

Marge d'error per a la mostra d'empreses del sector industrial és de +/-4% si considerem el nombre d'empreses i de +/-1,4% si considerem el nombre de treballadors, amb una seguretat del 95,5% de probabilitat, suposant que $p=q=50\%$.

Marge d'error per a la mostra d'empreses del sector del comerç al detall és de +/-12%, amb una seguretat del 95,5% de probabilitat, suposant que $p=q=50\%$.

1. Conjuntura del comerç al detall per al primer trimestre de 2003

Metodologia

L'enquesta de conjuntura del comerç al detall serà, a partir del primer trimestre d'enguany de caràcter trimestral, substituint l'anterior periodicitat, cada dos mesos, des de l'any 1995. L'enquesta es realitza telefònicament, dins dels primers quinze dies un cop ha finalitat el trimestre que s'analitza. La mostra està composta per establiments del sector comerç de diverses poblacions de la demarcació de Terrassa que ens dona un resultat representatiu de l'evolució de l'activitat econòmica en aquest sector.

El canvi de periodicitat de l'enquesta ha provocat que els resultats obtinguts fins a desembre de l'any 2002 no puguin ser comparables amb l'evolució de les dades que s'obtinguin a partir de l'any 2003. Malgrat això, en els gràfics que es presentaran durant els informes de conjuntura corresponents als propers quatre trimestres, s'inclourà l'evolució de les dades de l'any anterior, només a efectes de marcar la tendència de l'evolució de l'activitat.

Dades per al primer trimestre de 2003

Els resultats de l'enquesta de conjuntura del comerç al detall corresponents al primer trimestre de l'any 2003 indiquen un refredament de l'activitat comercial, el qual es dona en totes les activitats del comerç, encara que de forma més moderada en els establiments corresponents a grans superfícies comercials, on l'efecte ha estat més moderat.

En finalitzar aquest període, les existències en els magatzems han estat baixes per a la majoria de comerços d'activitat diferents a la venda d'alimentació. En aquest sentit, destaca el resultat de les activitats de venda d'articles tèxtils on s'indica que les existències han estat elevades, malgrat coincidir amb el període de rebaixes on, normalment, aquest establiments tenen un especial protagonisme.

Gràfic 1.1 Marxa dels negocis durant el trimestre analitzat

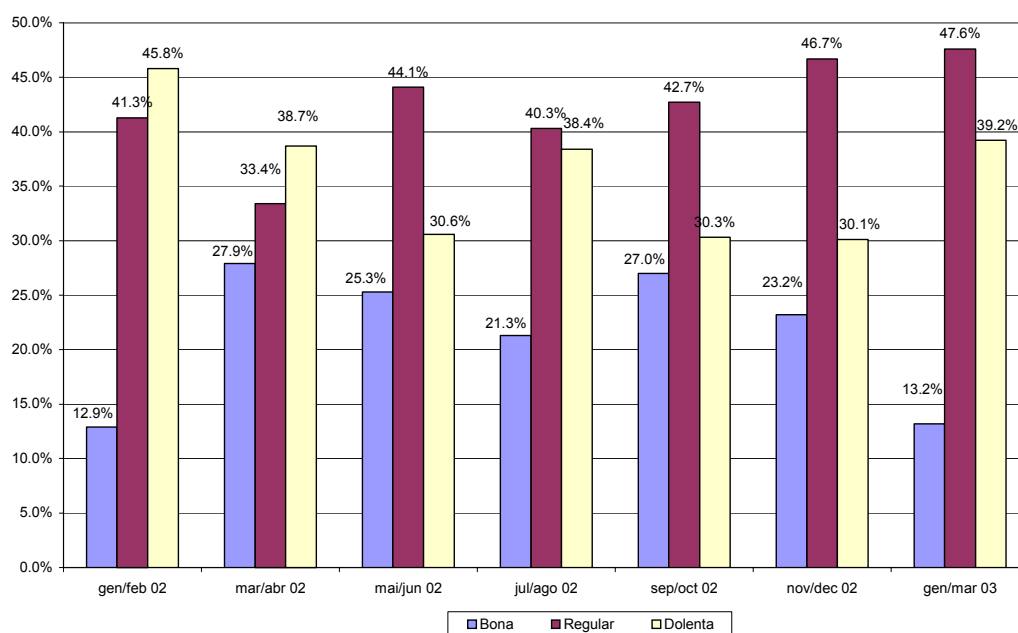

Dades per al primer trimestre de 2003 en relació al quart trimestre de 2002

El refredament de l'activitat es reflecteix clarament en la caiguda de les vendes durant el trimestre analitzat, les quals han disminuït per a tots els sectors sense excepció segurament degut a causes estacionals –només s'han mantingut en les farmàcies, on aquest factor no és tant influent- .

Pel que fa al nivell d'ocupació, es manté estable per a tots els sectors comercials, amb un lleuger augment enregistrat a les grans superfícies comercials. Aquestes dades són plenament coherents amb l'evolució del nivell d'atur i contractació enregistrat durant aquest mateix període.

Pel que fa a l'evolució dels preus de venda, han tingut una evolució a l'alça en els sectors alimentació, farmàcia, i equipament de la llar, mentre que en el tèxtil s'han mantingut estables i a les grans superfícies han tingut una lleugera tendència a la baixa. En aquest sentit, la variació mensual de l'IPC ha estat del 0,1% positiu per al mes de gener, 0,5% per al mes de febrer i del 0,3% per al mes de març, quedant la inflació interanual en el 3,7% al gener, el 3,8% al febrer i en el 3,7% en el mes de març.

Gràfic 1.2 Xifra de vendes comparada amb el trimestre anterior

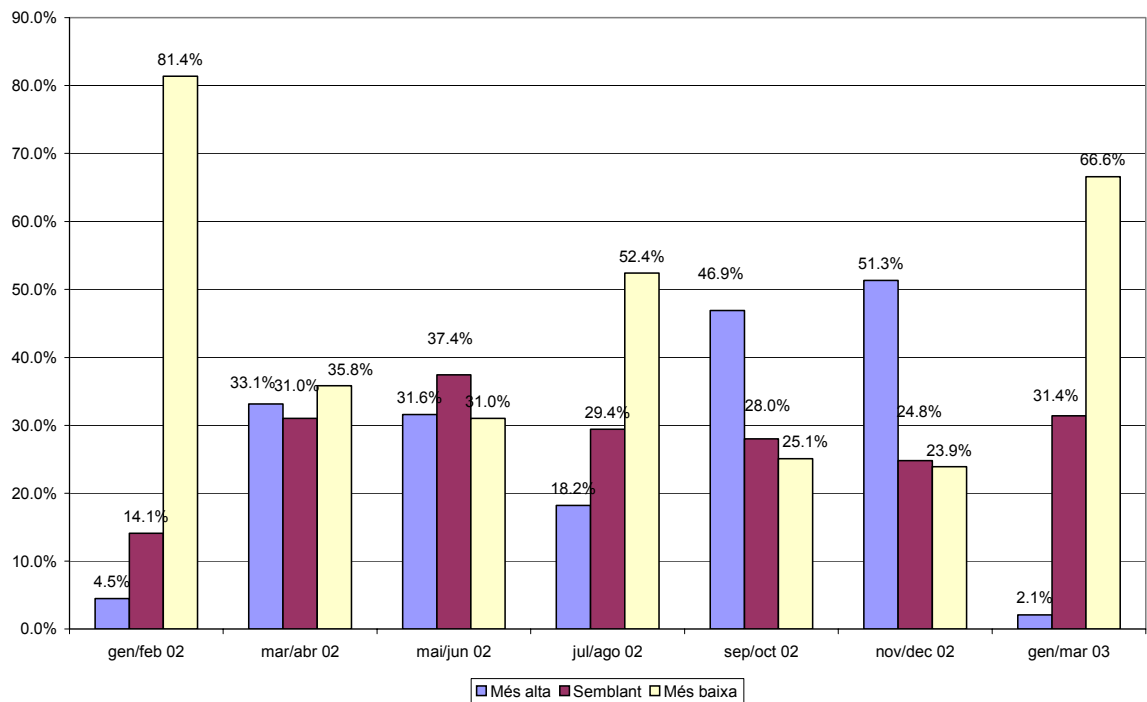

Pel que fa a l'evolució de les inversions realitzades durant el present trimestre en relació al trimestre anterior, han estat molt similars en tots els sectors d'activitat comercial, termes generals.

Comparació interanual. Dades corresponents al primer trimestre de 2003 en relació al primer trimestre de l'any 2001

Pel que fa al volum de vendes entre el primer trimestre de l'any 2003 en relació al primer trimestre de l'any 2002, en general ha estat inferior per a tots els sectors comercials, a excepció de les grans superfícies comercials, on la tendència ha estat a l'alça, arribant fins al 8% d'augment. Pel que fa a les disminucions de vendes, s'han donat principalment en els sectors tèxtil i de parament de la llar, arribant fins al 6% en el primer cas i al 10% en el segon.

Gràfic 1.3 Xifra de vendes comparada amb el mateix trimestre de l'any anterior

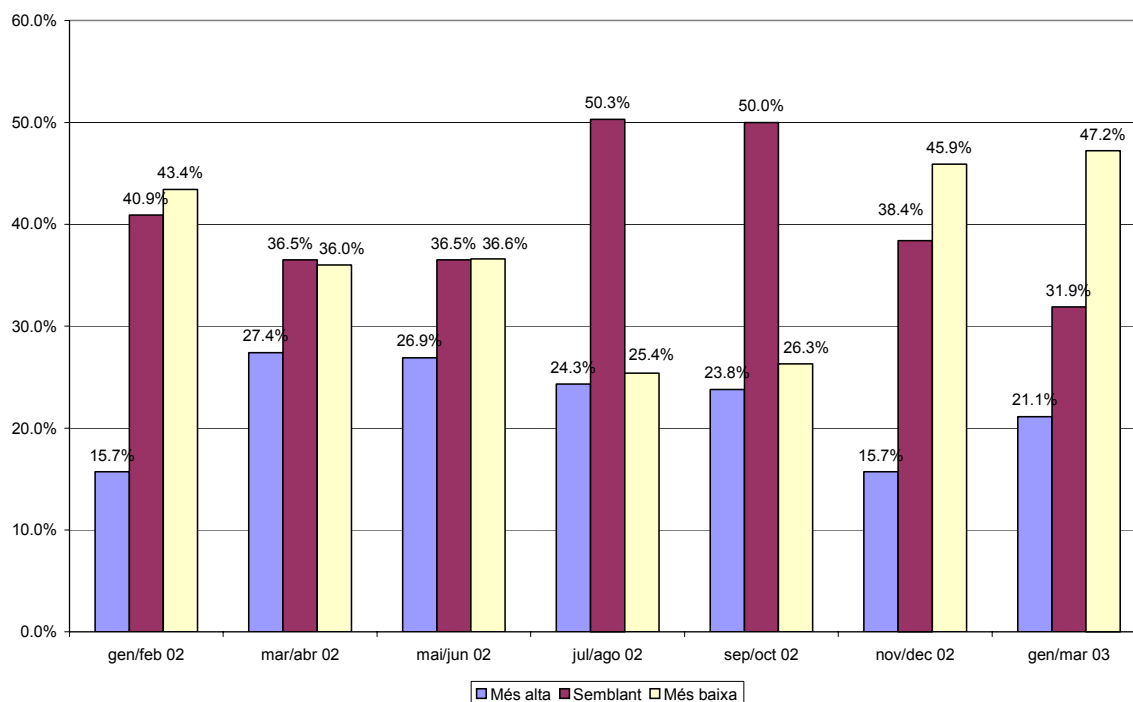

Perspectives per al segon trimestre de 2003

Les previsions per al proper trimestre indiquen que les compres a proveïdors es mantindran a nivells baixos, sobretot pel que fa al sector tèxtil i a les grans superfícies comercials. Això és deu a que no es preveu que el volum d'activitat es recuperi notablement en els propers mesos i, per tant, els comerços no volen entrar en l'època d'estiu amb un gran volum d'existències en els magatzems. Pel que fa als nivells d'ocupació, es preveu que es mantingui en els nivells actuals, sense canvis substancials, així com els preus de venda, que tampoc variaran significativament. Les inversions durant el proper trimestres es mantindran en els mateixos nivells que fins ara.

Factors que limiten la marxa dels negocis

Durant el primer trimestre d'enguany el factor que més ha influït en limitar l'activitat del sector ha estat la debilitat de la demanda, seguit de l'augment de la competència, per a tots els sectors comercials, en general. També té important incidència la manca de personal, tant qualificat com no qualificat, per treballar en el sector.

Variacions en la taxa de descompte

Les comissions que un comerç ha de pagar a una entitat financera per l'acceptació de targetes de crèdit i dèbit com a mitja de pagament de les vendes, estan formades principalment per la taxa de descompte i la taxa d'intercanvi. La taxa de descompte és l'import que l'entitat financera cobra al comerciant per la tramitació del cobrament, mentre que la taxa d'intercanvi és l'import que cobra l'entitat financera emissora d'una tarja quan el receptor del cobrament és una altra entitat diferent.

Després de totes les accions diverses que s'han dut a terme des de diferents entitats i institucions des de 1999, el cost que han suportat els comerços pel que fa a la taxa de descompte s'ha mantingut sense variació, segons el 48,5% dels establiments, ha baixat entre el 0,1% i el 0,5% per a l'11% de les botigues, ha disminuït entre l'1,1% i l'1,5% per a l'1,2% dels comerços, mentre que per al 6,7% dels establiments aquesta taxa ha augmentat. Segons els resultats d'aquesta enquesta, el 23,4% del sector comerç no utilitza targetes de crèdit o dèbit com a mitjà de cobrament de les vendes.

2. Conjuntura industrial per al primer trimestre de l'any 2003

Metodologia

L'enquesta de conjuntura de la indústria serà, a partir del primer trimestre d'enguany de caràcter trimestral, en lloc de realitzar-se cada dos mesos com fins ara, des de l'any 1995. L'enquesta es realitza telefònicament, dins dels primers quinze dies un cop ha finalitzat el trimestre que s'analitza. La mostra està composta per empreses de totes les activitats industrials de diverses poblacions de la demarcació de Terrassa que ens dona un resultat representatiu de l'evolució de l'activitat econòmica en aquest sector.

El canvi de periodicitat de l'enquesta ha provocat que els resultats obtinguts fins a desembre de l'any 2002 no puguin ser comparables amb l'evolució de les dades que s'obtinguin a partir de l'any 2003. Malgrat això, en els gràfics que es presentaran durant els informes de conjuntura corresponents als propers quatre trimestres, s'inclourà l'evolució de les dades de l'any anterior, només a efectes de marcar la tendència de l'evolució de l'activitat industrial durant aquest any.

El conjunt de la indústria

Dades per al primer trimestre de l'any 2003

Els resultats de l'enquesta de conjuntura industrial per al primer trimestre de l'any 2003 mostren una millora moderada del nivell d'activitat després de l'últim període analitzat per a l'any 2002. Durant aquest període s'ha recuperat l'activitat malgrat mantenir una cartera de comandes amb una certa debilitat mentre que el volum d'existències en el magatzem ha estat normal per a la majoria de les empreses enquestades.

Pel que fa al grau d'ús de la capacitat productiva, ha estat de gairebé el 70% com a mitjana, el que deixa marge per afrontar augments de la producció sense haver de realitzar noves inversions en equips productius

Gràfic 1.2 Marxa dels negocis per al conjunt de la indústria

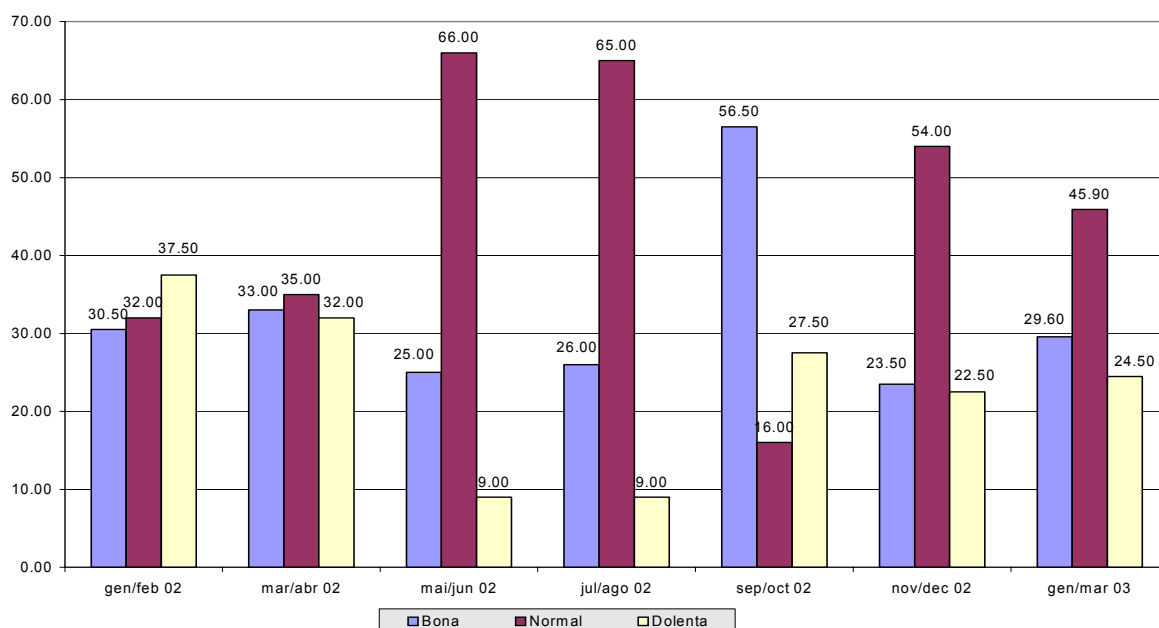

**Quadre 2.1 Resultats de l'enquesta de conjuntura industrial
Primer trimestre de 2003**

PERÍODE	gen/feb 02	mar/abr 02	mai/jun 02	jul/ago 02	sep/oct 02	nov/dec 02	gen/mar 03
Marxa dels negocis durant el trimestre							
Bona	30.50	33.00	25.00	26.00	56.50	23.50	29.60
Normal	32.00	35.00	66.00	65.00	16.00	54.00	45.90
Dolenta	37.50	32.00	9.00	9.00	27.50	22.50	24.50
Saldo	-7.00	1.00	16.00	17.00	29.00	1.00	5.10
Cartera de comandes total							
Alt	31.00	25.00	21.00	20.50	57.50	15.50	16.60
Normal	25.00	34.00	56.00	20.00	17.00	58.00	35.70
Baix	44.00	41.00	23.00	59.50	25.50	26.50	44.60
No tracten amb comandes							3.10
Saldo	-13.00	-16.00	-2.00	-39.00	32.00	-11.00	-28.00
Nivell estoc prod. acabat							
Alt	27.00	22.00	28.00	53.00	14.50	32.00	18.30
Normal	49.00	60.00	52.00	25.00	32.00	20.00	56.10
Baix	24.00	18.00	20.00	22.00	53.50	48.00	18.00
No hi ha existències							7.50
Saldo	3.00	4.00	8.00	31.00	-39.00	-16.00	0.30
Grau us capacitat productiva							
1-20%	nd	nd	nd	nd	nd	nd	3.80
21-40%	nd	nd	nd	nd	nd	nd	11.10
41-60%	nd	nd	nd	nd	nd	nd	14.10
61-80%	nd	nd	nd	nd	nd	nd	38.80
81-100%	nd	nd	nd	nd	nd	nd	26.60
Ns/Nc	nd	nd	nd	nd	nd	nd	5.70
Mitja	82.70	79.30	85.60	81.30	79.80	80.50	69.36
Factors que poden limitar l'augment de producció							
Debilitat demanda.	37.00	25.00	15.00	37.00	13.00	55.00	76.30
Escassetat ma d'obra no qualificada							14.20
Escassetat ma d'obra qualificada	0.00	4.00	1.00	21.00	24.00	0.00	14.10
Insuf. de l'equip productiu.	22.00	26.00	17.00	14.00	20.00	17.00	21.40
Dificultats de finançament.	0.00	0.00	2.00	3.00	1.00	1.00	20.70
Augment de la competència (competència importacions fins any 2002)	11.00	29.00	18.00	22.00	21.00	23.00	51.70
Altres causes	28.00	14.00	43.00	1.00	17.00	1.00	5.60
Ns/Nc							3.30

nd- dades no disponibles

Dades corresponents al trimestre actual en relació al trimestre anterior

En relació a l'últim trimestre de l'any 2002 s'ha mantingut la producció física, mostrant una lleugera tendència a augmentar, així com el volum total de vendes, que ha seguit una evolució similar, impulsades principalment per les exportacions, que han tingut un bon comportament. El nivell d'ocupació en la indústria també ha augmentat lleugerament, tot i que de forma molt moderada.

Pel que fa al nivell de preus, aquests s'han mantingut estables durant el primer trimestre, després de seguir una tendència a l'alça durant bona part de l'any 2002.

Per últim, la inversió en del sector industrial durant el primer trimestre de l'any ha estat molt similar a la inversió que es va produir durant el trimestre passat.

Aquesta situació de millora de l'activitat en general, es produeix durant el període d'incertesa provocat per les amenaces d'inici d'un conflicte bèl·lic a l'Iraq, amenaces que van ser una realitat durant l'últim mes del trimestre analitzat.

Tendència per al proper trimestre

Per al proper trimestre les expectatives per al conjunt del sector industrial mostren un manteniment de l'activitat, sense canvis significatius, tot i que les incerteses de la guerra a l'Iraq ja no existeixen. En aquest sentit, tant la cartera de comandes, el volum de producció les vendes nacionals, les exportacions, el nivell d'ocupació i el volum d'inversions es mantindran sense variacions importants. També el nivell preus de venda industrials es mantindran estables.

Factors que limiten l'augment de producció

La debilitat de la demanda i l'augment de la competència són els dos factors més assenyalats pel conjunt de la indústria que poden limitar l'augment de la producció. Aquests factors són els que habitualment s'assenyalen i que cal afrontar amb polítiques d'internacionalització i obertura de nous mercats a l'exterior.

Altres factors assenyalats són la insuficiència de l'equip productiu degut a la seva antiguitat les dificultats per obtenir finançament per part d'aquestes empreses.

La indústria química

Dades per al primer trimestre de l'any 2003

Pel que fa al sector químic, els resultats de l'enquesta de conjuntura corresponent al primer trimestre d'enguany segueixen indicant que actualment travessen un gran moment d'activitat en què la cartera de comandes se manté a un nivell elevat i un volum d'existències al magatzem en finalitzar aquest trimestre que ha estat normal per a la majoria de les empreses d'aquest sector, el que indica que les vendes i la producció han evolucionat en la mateixa proporció.

Durant aquest període, el grau d'ús de la capacitat productiva ha estat del 77% com a mitjana, tot i que algunes empreses del sector han estat treballant a ritmes molt més elevats. Per tant, la majoria de les empreses del sector podrien afrontar augment del volum de producció sense necessitat d'haver de realitzar noves inversions en equips productius.

Dades corresponents al trimestre actual en relació al trimestre anterior

En relació a l'últim trimestre de l'any 2002 el volum de producció de les indústries del sector químic ha seguit una tendència a l'alça, impulsat principalment per les vendes nacionals tot i que les exportacions s'han mantingut també a un nivell elevat. Aquest ritme de producció ha fet que el nivell d'ocupació en el sector hagi experimentat una tendència també a l'alça, junt amb el nivell de preus de venda, que també ha seguit aquesta tendència.

Pel que fa al volum d'inversió de les empreses del sector en relació al trimestre anterior, també ha seguit una tendència a augmentar per a una bona part d'aquestes empreses.

Gràfic 2.2 marxa dels negocis per a la indústria química
Primer trimestre de 2003

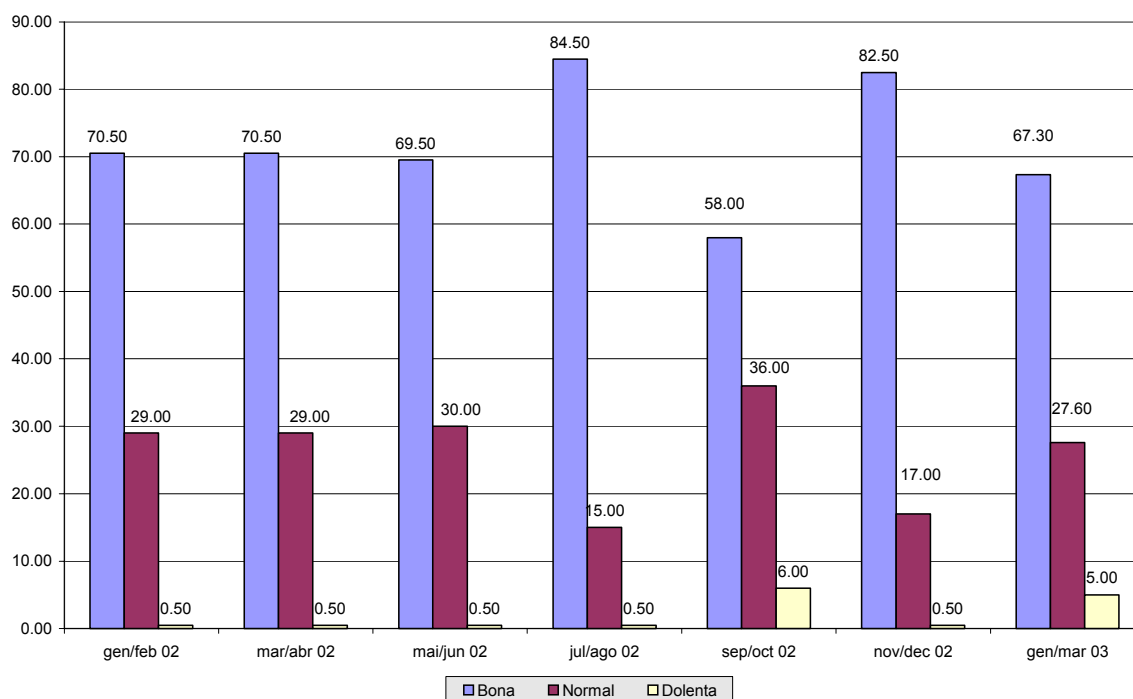

Tendència per al proper trimestre

Per al proper trimestre les previsions del sector químic mostren que el ritme d'activitat es pot mantenir en uns nivells similars als actuals on la cartera de comandes seguirà la tendència a augmentar, el que repercutirà en què el volum de producció i vendes, principalment les vendes nacionals, també segueixin una evolució similar.

Aquest volum de producció pot fer que el nivell d'ocupació també segueixi augmentant mentre que, per la seva part, els preus de venda del sector també poden augmentar, com a conseqüència de l'elevada demanda actual.

Per la seva banda, el volum d'inversió del sector es mantindrà en els nivells actuals, sense previsió de què hi hagi disminucions a curt termini.

Factors que limiten l'augment de producció

Per al sector químic, els factors principals que limiten l'augment de producció són la debilitat de la demanda, l'augment de la competència i la insuficiència de l'equip productiu. Les empreses d'aquest sector cal que afrontin aquest factors aplicant estratègies d'obertura als mercats exteriors, en els dos primers casos i valorant la necessitat de renovar els equips productius, tot i no treballar a plena capacitat, en el tercer cas.

**Quadre 2.2 Resultats de l'enquesta de conjuntura per a la indústria química
Primer trimestre de 2003**

PERÍODE	gen/feb 02	mar/abr 02	mai/jun 02	jul/ago 02	sep/oct 02	nov/dec 02	gen/mar 03
Marxa dels negocis durant el trimestre	70.50	70.50	69.50	84.50	58.00	82.50	67.30
Bona	29.00	29.00	30.00	15.00	36.00	17.00	27.60
Normal	0.50	0.50	0.50	0.50	6.00	0.50	5.00
Dolenta	70.00	70.00	69.00	84.00	52.00	82.00	62.30
Saldo							
Cartera de comandes total	57.50	0.00	69.50	67.50	34.50	50.50	23.50
Alt	42.00	100.00	19.00	32.00	32.00	49.00	54.20
Normal	0.50	0.00	11.50	0.50	33.50	0.50	22.20
Baix							
No tracten amb comandes	57.00	0.00	58.00	67.00	1.00	50.00	1.30
Saldo							
Nivell estoc prod. acabat	13.00	17.50	100.00	0.00	9.00	12.50	12.10
Alt	87.00	82.00	0.00	100.00	87.00	87.00	79.30
Normal	0.00	0.50	0.00	0.00	4.00	0.50	8.60
Baix							
No hi ha existències	13.00	17.00	100.00	0.00	5.00	12.00	3.50
Saldo							
Grau us capacitat productiva							
1-20%	nd	nd	nd	nd	nd	nd	
21-40%	nd	nd	nd	nd	nd	nd	5.00
41-60%	nd	nd	nd	nd	nd	nd	58.10
61-80%	nd	nd	nd	nd	nd	nd	28.30
81-100%	nd	nd	nd	nd	nd	nd	8.60
Ns/Nc	81.00	89.60	85.90	84.60	81.10	85.10	77.43
Mitja	70.50	70.50	69.50	84.50	58.00	82.50	67.30
Factors que poden limitar l'augment de producció							
Debilitat demanda.	48.00	13.00	17.00	25.00	62.00	46.00	80.40
Escassetat ma d'obra no qualificada							3.30
Escassetat ma d'obra qualificada	0.00	13.00	0.00	0.00	0.00	0.00	3.60
Insuf. de l'equip productiu.	40.00	74.00	72.00	63.00	32.00	48.00	21.40
Dificultats de finançament.	0.00	0.00	10.00	10.00	5.00	4.00	9.70
Augment de la competència (competència importacions fins any 2002)	10.00	0.00	0.00	0.00	0.00	0.00	63.50
Altres causes	0.00	0.00	0.00	0.00	0.00	0.00	
Ns/Nc							

nd- dades no disponibles

Productes metàl·lics i maquinària

Dades per al primer trimestre de l'any 2003

Pel que fa a la indústria de productes metàl·lics i maquinària, s'ha produït un descens important de la cartera de comandes durant aquest període el que ha provocat que la percepció de marxa dels negocis en aquest sector hagi estat negativa. Malgrat això, el nivell d'existències al magatzem de producte acabat ha estat normal per a la majoria de les empreses, el que indica que la davallada de les comandes ha estat previst amb antelació suficient.

Gràfic 2.3 Marxa dels negocis per a la indústria de productes metàl·lics i maquinària Primer trimestre de 2003

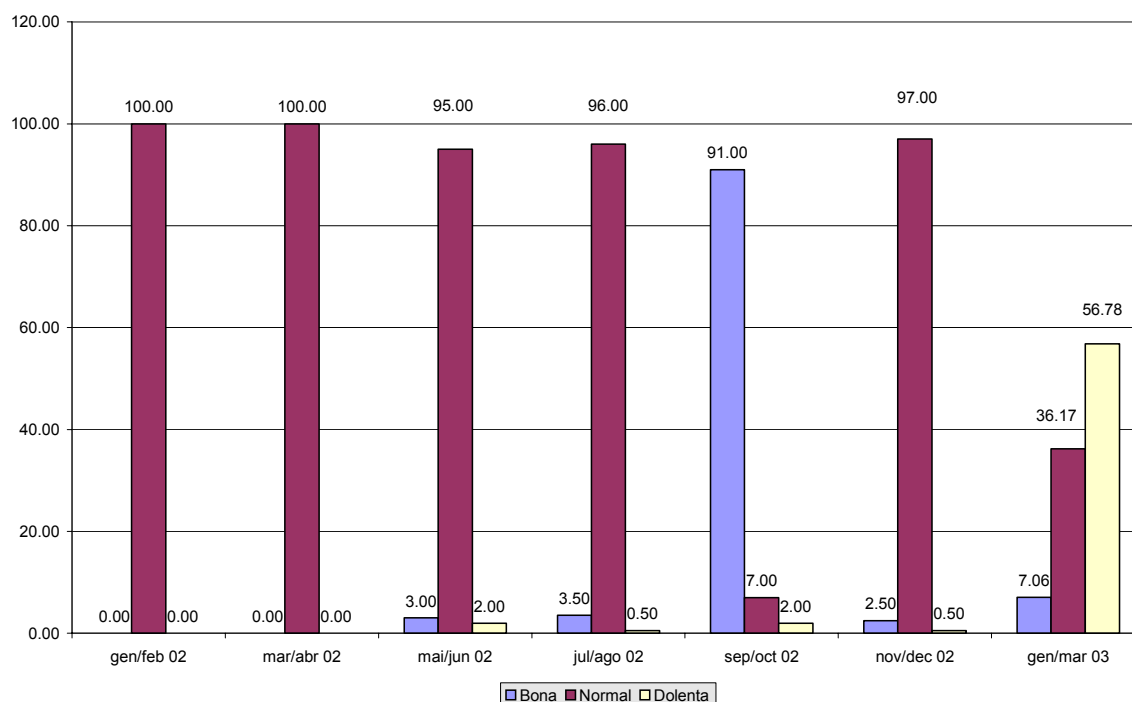

Dades corresponents al trimestre actual en relació al trimestre anterior

Pel que fa a l'evolució de l'activitat en relació al trimestre anterior, ha estat molt inferior influenciat per la incertesa de l'inici del conflicte armat a l'Iraq. De fet, les vendes durant aquest trimestre en relació al trimestre anterior s'han vist afectades pel fort descens de les exportacions, mentre que les vendes nacionals pràcticament no han variat. Pel que fa al nivell d'ocupació, s'ha mantingut estable, així com el nivell de preus del sector. En canvi, les inversions sí que s'han vist afectades pel clima d'incertesa internacional del període i han estat molt inferiors en relació a les realitzades durant el trimestre anterior.

Tendència per al proper trimestre

Les previsions realitzades per les empreses del sector metall i maquinària per al proper trimestre indiquen un canvi de tendència del ritme d'activitat, amb augments notables de la cartera de comandes i, per tant, augments del volum de producció i de les vendes, amb forta recuperació de les exportacions. Malgrat aquesta recuperació de l'activitat, no es preveu que el nivell d'ocupació es vegi afectat de forma significativa, mentre que el nivell de preus de venda pot també iniciar una petita tendència a augmentar.

Pel que fa al volum d'inversions en el sector, no es preveuen canvis en la tendència, a curt termini.

Factors que limiten l'augment de producció

Per a la indústria de metall i maquinària, els factors assenyalats que poden limitar l'augment de la producció han estat la debilitat de la demanda, la dificultat per obtenir finançament i l'augment de la competència com a factors principals i la insuficiència de l'equip productiu, encara que amb menys incidència que els factors assenyalats anteriorment.

Quadre 2.3 Resultats de l'enquesta de conjuntura per a la indústria de productes metàl·lics i maquinària.

Primer trimestre de 2003

PERÍODE	gen/feb 02	mar/abr 02	mai/jun 02	jul/ago 02	sep/oct 02	nov/dec 02	gen/mar 03
Marxa dels negocis durant el trimestre							
Bona	0.00	0.00	3.00	3.50	91.00	2.50	7.06
Normal	100.00	100.00	95.00	96.00	7.00	97.00	36.17
Dolenta	0.00	0.00	2.00	0.50	2.00	0.50	56.78
Saldo	0.00	0.00	1.00	3.00	89.00	2.00	-49.72
Cartera de comandes total							
Alt	38.50	0.00	3.00	4.00	91.00	2.50	35.44
Normal	61.00	0.00	95.00	1.00	7.00	97.00	7.78
Baix	0.50	100.00	2.00	95.00	2.00	0.50	56.78
No tracten amb comandes							
Saldo	38.00	-100.00	1.00	-91.00	89.00	2.00	-21.33
Nivell estoc prod. acabat							
Alt	1.00	0.00	0.50	95.00	7.00	0.50	0.00
Normal	79.00	100.00	98.00	4.00	5.00	12.00	92.22
Baix	20.00	0.00	1.50	1.00	88.00	87.50	0.00
No hi ha existències							7.78
Saldo	-19.00	0.00	-1.00	94.00	-81.00	-87.00	0.00
Grau us capacitat productiva							
1-20%	nd	nd	nd	nd	nd	nd	0.00
21-40%	nd	nd	nd	nd	nd	nd	0.00
41-60%	nd	nd	nd	nd	nd	nd	36.17
61-80%	nd	nd	nd	nd	nd	nd	28.39
81-100%	nd	nd	nd	nd	nd	nd	35.44
Ns/Nc	nd	nd	nd	nd	nd	nd	0.00
Mitja	82.60	79.50	75.40	71.20	96.70	95.10	nd
Factors que poden limitar l'augment de producció							
Debilitat demanda.	83.00	100.00	4.00	96.00	6.00	97.00	100.00
Escassetat ma d'obra no qualificada							0.00
Escassetat ma d'obra qualificada	0.00	0.00	0.00	0.00	48.00	0.00	7.78
Insuf. de l'equip productiu.	0.00	0.00	0.00	0.00	44.00	0.00	28.39
Dificultats de finançament.	0.00	0.00	0.00	0.00	0.00	0.00	56.78
Augment de la competència (competència importacions fins any 2002)	16.00	0.00	0.00	0.00	0.00	0.00	43.22
Altres causes	0.00	0.00	95.00	3.00	0.00	2.00	0.00
Ns/Nc							0.00

nd- dades no disponibles

La indústria tèxtil

Dades per al primer trimestre de l'any 2003

Pel que fa a la indústria tèxtil, els resultats de l'enquesta de conjuntura per al primer trimestre de l'any 2003 segueixen mostrant una situació de refredament del volum d'activitat del sector, amb descensos importants de la cartera de comandes i un volum important d'existències de producte acabat, en finalitzar el període analitzat. Pel que fa al grau d'ús de la capacitat productiva, ha estat del 58,30% de mitjana, valor molt baix i és un indicador més que confirma la situació de refredament actual que travessa el sector.

Gràfic 2.4 Marxa dels negocis per a la indústria tèxtil

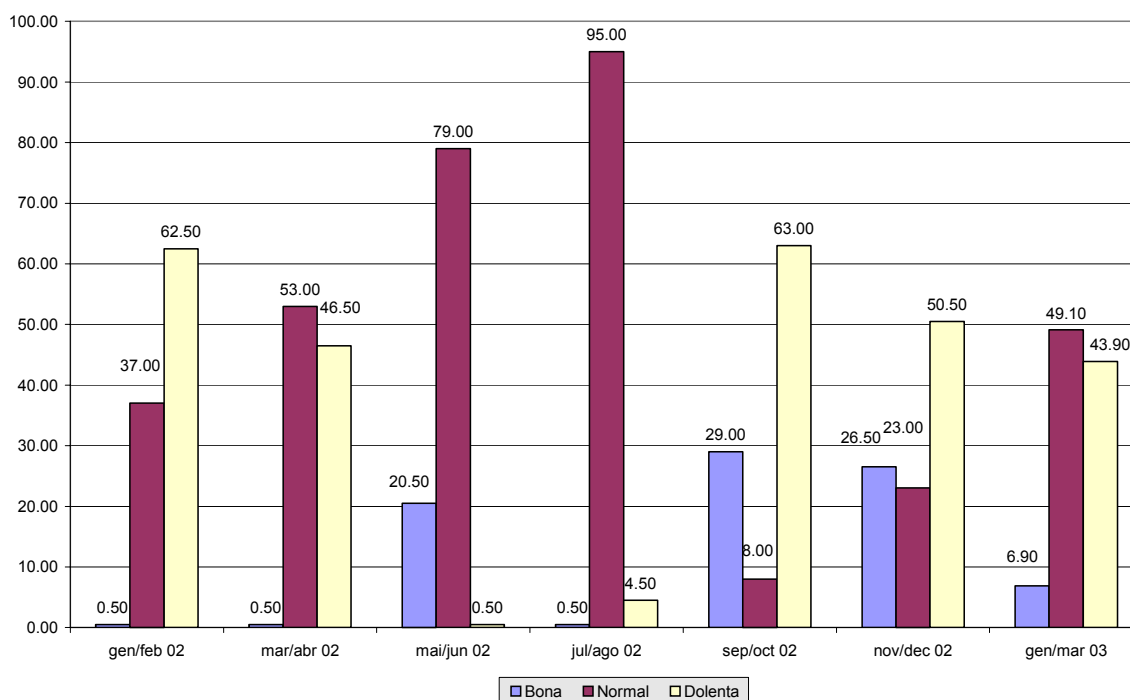

Dades corresponents al trimestre actual en relació al trimestre anterior

En relació a l'últim trimestre de l'any 2002, durant aquest període analitzat el volum de producció ha estat notablement més baix, degut principalment a la caiguda de les vendes, tant nacionals com les exportacions. Aquesta situació també afecta al nivell d'ocupació, que ha estat menor i al nivell de preus que també segueixen una tendència a la baixa.

Pel que fa a les inversions del sector, durant aquest primer trimestre de l'any han estat molt similars a les inversions del trimestre anterior, amb un lleuger augment, encara que moderat.

Tendència per al proper trimestre

Les previsions del sector per al proper trimestre són optimistes, però en un to molt moderat de forma que es preveu un lleuger augment de la cartera de comandes que anirà acompanyat d'un augment de vendes nacionals i de les exportacions. El nivell d'ocupació pot iniciar un lleuger ascens, mentre que els preus de venda seguiran estables. Pel que fa al volum d'inversions, també es mantindran sense grans variacions per al segon trimestre de l'any en curs.

Factors que limiten l'augment de producció

La debilitat de la demanda junt amb l'augment de la competència són els dos factors més assenyalats per les indústries d'aquest sector i que per afrontar-los caldrà aplicar mesures d'internacionalització de les empreses d'aquest sector. També han estat assenyalats l'escassetat de mà d'obra especialitzada i no especialitzada i les dificultats per a la obtenció de finançament de bancs i caixes per finançar les operacions de les empreses del sector tèxtil.

**Quadre 2.4 Resultats de l'enquesta de conjuntura per a la indústria tèxtil
Primer trimestre de 2003**

PERÍODE	gen/feb 02	mar/abr 02	mai/jun 02	jul/ago 02	sep/oct 02	nov/dec 02	gen/mar 03
Marxa dels negocis durant el trimestre							
Bona	0.50	0.50	20.50	0.50	29.00	26.50	6.90
Normal	37.00	53.00	79.00	95.00	8.00	23.00	49.10
Dolenta	62.50	46.50	0.50	4.50	63.00	50.50	43.90
Saldo	-62.00	-46.00	20.00	-4.00	-34.00	-24.00	-37.00
Cartera de comandes total							
Alt	25.50	24.50	21.00	0.00	28.50	26.50	6.90
Normal	11.00	23.00	28.00	39.00	0.00	21.00	14.70
Baix	63.50	52.50	51.00	61.00	71.50	52.50	78.40
No tracten amb comandes							
Saldo	-38.00	-28.00	-30.00	-61.00	-43.00	-26.00	-71.50
Nivell estoc prod. acabat							
Alt	56.00	48.50	57.50	51.50	46.50	87.50	28.60
Normal	33.00	27.00	42.00	48.00	25.00	12.00	34.00
Baix	11.00	24.50	0.50	0.50	28.50	0.50	19.90
No hi ha existències							17.50
Saldo	45.00	24.00	57.00	51.00	18.00	87.00	8.80
Grau us capacitat productiva							
1-20%	nd	nd	nd	nd	nd	nd	9.70
21-40%	nd	nd	nd	nd	nd	nd	16.10
41-60%	nd	nd	nd	nd	nd	nd	27.90
61-80%	nd	nd	nd	nd	nd	nd	26.40
81-100%	nd	nd	nd	nd	nd	nd	6.90
Ns/Nc	nd	nd	nd	nd	nd	nd	12.90
Mitja	77.30	55.50	89.00	81.90	75.60	76.30	58.30
Factors que poden limitar l'augment de producció							
Debilitat demanda.	0.50	0.50	20.50	0.50	29.00	26.50	6.90
Escassetat ma d'obra no qualificada	37.00	53.00	79.00	95.00	8.00	23.00	49.10
Escassetat ma d'obra qualificada	62.50	46.50	0.50	4.50	63.00	50.50	43.90
Insuf. de l' equip productiu.	-62.00	-46.00	20.00	-4.00	-34.00	-24.00	-37.00
Dificultats de finançament.	25.50	24.50	21.00	0.00	28.50	26.50	6.90
Augment de la competència (competència importacions fins any 2002)	11.00	23.00	28.00	39.00	0.00	21.00	14.70
Altres causes	63.50	52.50	51.00	61.00	71.50	52.50	78.40
Ns/Nc							

3. L'evolució de l'atur a la demarcació de Terrassa durant els mesos de gener, febrer i març de 2003

L'atur enregistrat en el mes de gener

Durant el primer mes de l'any 2003 el nivell d'atur a la demarcació de Terrassa pràcticament no ha variat en relació al mes de desembre passat, quedant fixat en 12.065 persones aturades que representen una taxa d'atur del 8,65% de la població activa. Sí que s'observa una tendència a augmentar en relació al mes de gener de l'any anterior amb un augment de 1.334 persones aturades que representa un 12,43% més.

**Quadre 3.1 Variació mensual i anual de l'atur enregistrat
Gener de 2003**

	gener-02	Des-02	gener-03	Variació mensual	Variació anual	% variació mensual	% variació anual	Taxa atur
Demarcació	10,731	12,057	12,065	8	1,334	0.07%	12.43%	8.65%
Catalunya	193,771	203,532	206,048	2,516	12,277	1.24%	6.34%	6.66%
Espanya	1,651,728	1,688,068	1,742,297	54,229	90,569	3.21%	5.48%	9.44%

Font: Departament de Treball de la Generalitat de Catalunya i elaboració pròpia

Per poblacions de la demarcació el comportament de la xifra d'atur ha estat molt diferent per a cada una d'elles, de forma que els augments enregistrats en unes es compensa amb disminucions en altres poblacions, pel que fa a la variació mensual. En canvi, pel que fa a la variació anual, el nivell d'atur augmenta a totes les poblacions, excepte a Sant Llorenç Savall, que ha enregistrat un descens anual de gairebé el 21%, degut principalment descensos en el sector de la construcció i indústria manufacturera d'aquesta població.

**Quadre 3.2 Atur enregistrat a per poblacions de la demarcació
Gener de 2003**

Població	gener-02	Des-02	gener-03	Variació mensual	Variació anual	% variació mensual	% variació anual	Taxa atur
Castellbisbal	224	268	257	-11	33	-4.10%	14.73%	8.37
Gallifa	2	4	4	0	2	0.00%	100.00%	6.45
Matadepera	91	109	106	-3	15	-2.75%	16.48%	3.91
Olesa de Montserrat	565	648	622	-26	57	-4.01%	10.09%	9.27
Rellinars	9	14	12	-2	3	-14.29%	33.33%	8.05
Rubí	2,004	2,334	2,318	-16	314	-0.69%	15.67%	9.10
St Cugat del Vallès	1,379	1,478	1,485	7	106	0.47%	7.69%	6.66
St Llorenç Savall	48	49	38	-11	-10	-22.45%	-20.83%	4.48
Terrassa	6,124	6,795	6,853	58	729	0.85%	11.90%	9.20
Ullastrell	22	31	36	5	14	16.13%	63.64%	8.20
Vacarisses	78	116	114	-2	36	-1.72%	46.15%	13.60
Viladecavalls	185	211	220	9	35	4.27%	18.92%	9.10
Total	10,731	12,057	12,065	8	1,334	0.07%	12.43%	8.65

Font: Departament de Treball de la Generalitat de Catalunya i elaboració pròpia

Gràfic 3.1 Evolució mensual de l'atur enregistrat a la demarcació de Terrassa

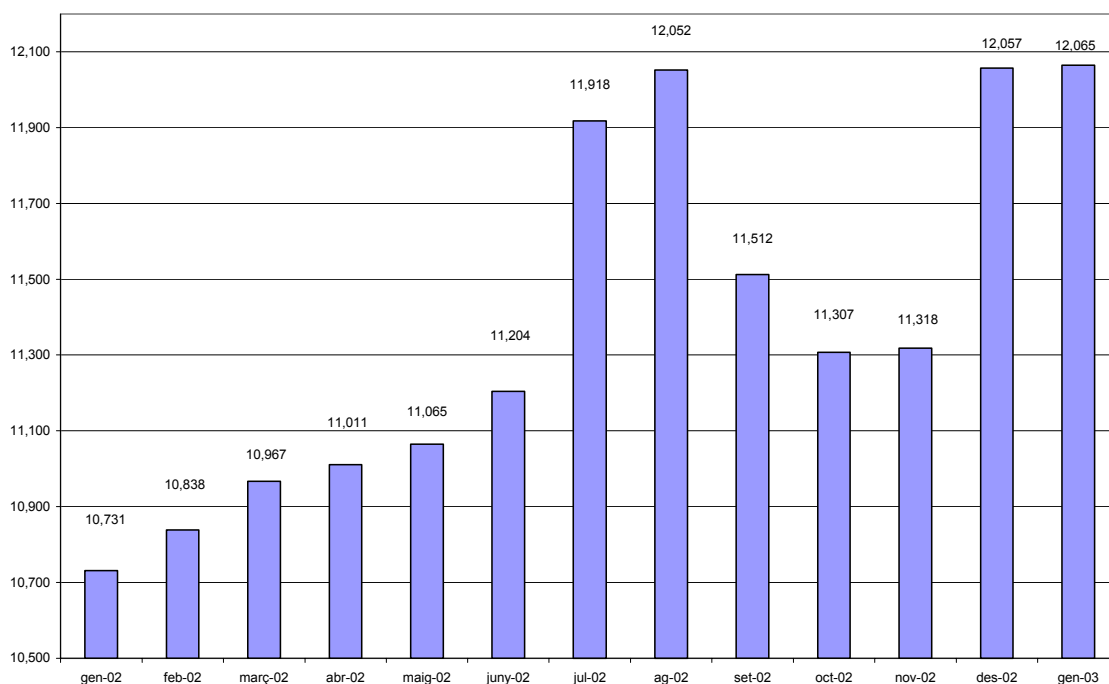

L'atur per sectors d'activitat

El sector serveis és el que agrupa el major nivell d'atur a la demarcació, amb gairebé el 48% del total, seguit del sector de la indústria amb el 35,73% del total. Per la seva banda, el sector de la construcció representa el 8,92% del total d'atur enregistrat en el mes de gener d'enguany.

Pel que fa a les persones que busquen la primera feina, representen el 7,18% del total, mostrant un manteniment, pel que fa al nombre de persones aturades, tant en relació al mes de desembre passat com en relació al mes de gener de l'any 2002.

Pel que fa a les variacions mensuals i anuals per sectors d'activitat, s'observa un descens lleuger en les xifres d'atur dels sectors de la indústria i de la construcció, mentre que el sector serveis ha absorbit pràcticament els descensos en aquests dos sectors.

Quadre 3.3 Atur enregistrat a la demarcació de Terrassa, Catalunya i Espanya, per sectors d'activitat

Gener de 2003

	Agricultura	Indústria	Construcció	Serveis	Sense oc. Ant.	Total
Demarcació	33	4,311	1,076	5,779	866	12,065
Catalunya	1,301	52,165	17,136	120,409	15,037	206,048
Espanya	40,014	270,338	191,724	1,000,283	239,938	1,742,297

Font: Departament de Treball de la Generalitat de Catalunya i elaboració pròpia

**Quadre 3.4 Variació mensual i anual de l'atur enregistrat, per sectors d'activitat
Gener de 2003**

	gener-02	dese-02	gener-03	Variació mensual	Variació anual	% variació mensual	% variació anual
Agricultura	43	32	33	1	-10	3.13%	-23.26%
Indústria	3,782	4,389	4,311	-78	529	-1.78%	13.99%
Construcció	930	1,085	1,076	-9	146	-0.83%	15.70%
Serveis	5,114	5,692	5,779	87	665	1.53%	13.00%
Sense oc. Anterior	862	859	866	7	4	0.81%	0.46%
Total	10,731	12,057	12,065	8	1,334	0.07%	12.43%

Font: Departament de Treball de la Generalitat de Catalunya i elaboració pròpia

**Quadre 3.5 Atur enregistrat per subsectors d'activitat
Gener de 2003**

	gener-02	des-02	gener-03	Variació mensual	Variació anual	% variació mensual	% variació anual
Agric. i ram.	42	32	33	1	-9	3.13%	-21.43%
Pesca	1	0	0	0	-1 n/a		-100.00%
Ind. extractives	11	12	13	1	2	8.33%	18.18%
Ind. Manufact.	3,755	4,359	4,277	-82	522	-1.88%	13.90%
Electr., gas i aigua	16	18	21	3	5	16.67%	31.25%
Construcció	930	1,085	1,076	-9	146	-0.83%	15.70%
Comerç, rep.	1,363	1,492	1,509	17	146	1.14%	10.71%
Hoteleria	418	406	406	0	-12	0.00%	-2.87%
Transport i com.	257	289	283	-6	26	-2.08%	10.12%
Mediació financera	72	69	73	4	1	5.80%	1.39%
Immobiliàries	1,888	2,267	2,277	10	389	0.44%	20.60%
Administració	171	148	156	8	-15	5.41%	-8.77%
Educació	186	191	191	0	5	0.00%	2.69%
Act. Sanitàries	260	267	308	41	48	15.36%	18.46%
Altres act. Socials	463	530	543	13	80	2.45%	17.28%
Personal domèstic	36	30	30	0	-6	0.00%	-16.67%
Org. Extraterritorials	0	3	3	0	3	0.00% n/a	
Sens ocup. anterior	862	859	866	7	4	0.81%	0.46%
TOTAL	10,731	12,057	12,065	8	1,334	0.07%	12.43%

Font: Departament de Treball de la Generalitat de Catalunya i elaboració pròpia

**Quadre 3.6 Atur enregistrat a les poblacions de la demarcació de Terrassa
Gener de 2003**

Població	Sense oc. Ant.					Total
	Agricultura	Indústria	Construcció	Serveis	Sense oc. Ant.	
Castellbisbal	0	71	13	142	31	257
Gallifa	0	3	1	0	0	4
Matadepera	1	32	4	56	13	106
Olesa de Montserrat	1	228	49	307	37	622
Rellinars	0	8	1	3	0	12
Rubí	6	833	270	1,092	117	2,318
St Cugat del Vallès	8	306	71	978	122	1,485
St Llorenç Savall	0	18	6	13	1	38
Terrassa	16	2,675	616	3,038	508	6,853
Ullastrell	0	13	4	14	5	36
Vacarisses	1	37	18	49	9	114
Viladecavalls	0	87	23	87	23	220
Total	33	4,311	1,076	5,779	866	12,065

Font: Departament de Treball de la Generalitat de Catalunya i elaboració pròpia

L'atur per sexe i edat

En finalitzar el mes de gener el 60,78% de les persones aturades corresponen a persones de sexe femení amb 7.333, mentre que el 39,22% correspon a persones del sexe masculí amb 4.732.

Pel que fa a la variació mensual de les xifres d'atur han estat, malgrat la poca variació en relació al mes anterior, més favorable per al col·lectiu d'homes, amb un lleuger descens de 56 persones en situació d'atur, que per al col·lectiu de dones, amb un petit augment de 64 dones més en situació de desocupació.

Pel que fa a la variació anual, la variació ha estat superior en termes absoluts entre les dones que entre el homes, tot i que el ritme de creixement és superior dins d'aquest últim grup de persones.

Quadre 3.7 Atur enregistrat per sexe i edat
Gener de 2003

TOTAL	Homes	%	%Homes	Dones	%	%Dones	Total	%
MENYS 20 ANYS	110	0.91%	2.32%	121	1.00%	1.65%	231	1.91%
20-24 ANYS	530	4.39%	11.20%	602	4.99%	8.21%	1,132	9.38%
25-29 ANYS	697	5.78%	14.73%	1,110	9.20%	15.14%	1,807	14.98%
30-34 ANYS	580	4.81%	12.26%	1,170	9.70%	15.96%	1,750	14.50%
35-39 ANYS	526	4.36%	11.12%	910	7.54%	12.41%	1,436	11.90%
40-44 ANYS	405	3.36%	8.56%	746	6.18%	10.17%	1,151	9.54%
45-49 ANYS	373	3.09%	7.88%	659	5.46%	8.99%	1,032	8.55%
50-54 ANYS	404	3.35%	8.54%	830	6.88%	11.32%	1,234	10.23%
55-59 ANYS	648	5.37%	13.69%	920	7.63%	12.55%	1,568	13.00%
MÉS 59 ANYS	459	3.80%	9.70%	265	2.20%	3.61%	724	6.00%
TOTAL	4,732	39.22%	100.00%	7,333	60.78%	100.00%	12,065	100.00%

Font: Departament de Treball de la Generalitat de Catalunya i elaboració pròpia

Quadre 3.8 Variació mensual i anual de l'atur enregistrat, homes, per intervals d'edat
Gener de 2003

TOTAL HOMES				Variació	Variació	% variació	% variació
	gener-02	des-02	gener-03	mensual	anual	mensual	anual
MENYS 20 ANYS	108	115	110	-5	2	-4.35%	1.85%
20-24 ANYS	415	528	530	2	115	0.38%	27.71%
25-29 ANYS	603	727	697	-30	94	-4.13%	15.59%
30-34 ANYS	467	606	580	-26	113	-4.29%	24.20%
35-39 ANYS	426	520	526	6	100	1.15%	23.47%
40-44 ANYS	382	409	405	-4	23	-0.98%	6.02%
45-49 ANYS	341	384	373	-11	32	-2.86%	9.38%
50-54 ANYS	407	414	404	-10	-3	-2.42%	-0.74%
55-59 ANYS	558	639	648	9	90	1.41%	16.13%
MÉS 59 ANYS	397	446	459	13	62	2.91%	15.62%
TOTAL	4,104	4,788	4,732	-56	628	-1.17%	15.30%

Font: Departament de Treball de la Generalitat de Catalunya i elaboració pròpia

**Quadre 3.9 Variació mensual i anual de l'atur enregistrat, dones, per intervals d'edat
Gener de 2003**

TOTAL DONES				Variació	Variació	% variació	% variació
	gener-02	Des-02	gener-03	mensual	anual	mensual	anual
MENYS 20 ANYS	95	113	121	8	26	7.08%	27.37%
20-24 ANYS	560	621	602	-19	42	-3.06%	7.50%
25-29 ANYS	997	1,089	1,110	21	113	1.93%	11.33%
30-34 ANYS	1,042	1,133	1,170	37	128	3.27%	12.28%
35-39 ANYS	847	903	910	7	63	0.78%	7.44%
40-44 ANYS	709	745	746	1	37	0.13%	5.22%
45-49 ANYS	602	659	659	0	57	0.00%	9.47%
50-54 ANYS	778	825	830	5	52	0.61%	6.68%
55-59 ANYS	795	908	920	12	125	1.32%	15.72%
MÉS 59 ANYS	202	273	265	-8	63	-2.93%	31.19%
TOTAL	6,627	7,269	7,333	64	706	0.88%	10.65%

Font: Departament de Treball de la Generalitat de Catalunya i elaboració pròpia

**Quadre 3.10 Atur enregistrat a les poblacions de la demarcació de Terrassa per intervals d'edat i sexe.
Gener de 2003**

Població					TOTAL					TOTAL
	<25	25-44	45-59	>59	HOMES	<25	25-44	45-59	>59	DONES
Castellbisbal	32	39	25	13	109	22	88	42	7	159
Gallifa	0	1	0	0	1	0	2	0	0	2
Matadepera	3	13	24	5	45	4	27	22	3	56
Olesa de Montserrat	40	102	79	33	254	42	204	123	11	380
Rellinars	0	1	3	3	7	1	1	1	0	3
Rubí	154	398	285	68	905	162	730	458	59	1,409
St Cugat del Vallès	76	310	225	61	672	76	498	225	34	833
St Llorenç Savall	3	9	7	3	22	2	9	7	2	20
Terrassa	307	1,193	773	269	2,542	374	2,178	1,489	155	4,196
Ullastrell	2	9	3	3	17	0	10	7	2	19
Vacarisses	9	22	17	5	53	6	37	20	1	64
Viladecavalls	9	40	25	6	80	9	75	46	2	132
Total	635	2,137	1,466	469	4,707	698	3,859	2,440	276	7,273

Font: Departament de Treball de la Generalitat de Catalunya i elaboració pròpia

Gràfic 3.2 Atur enregistrat per intervals d'edat

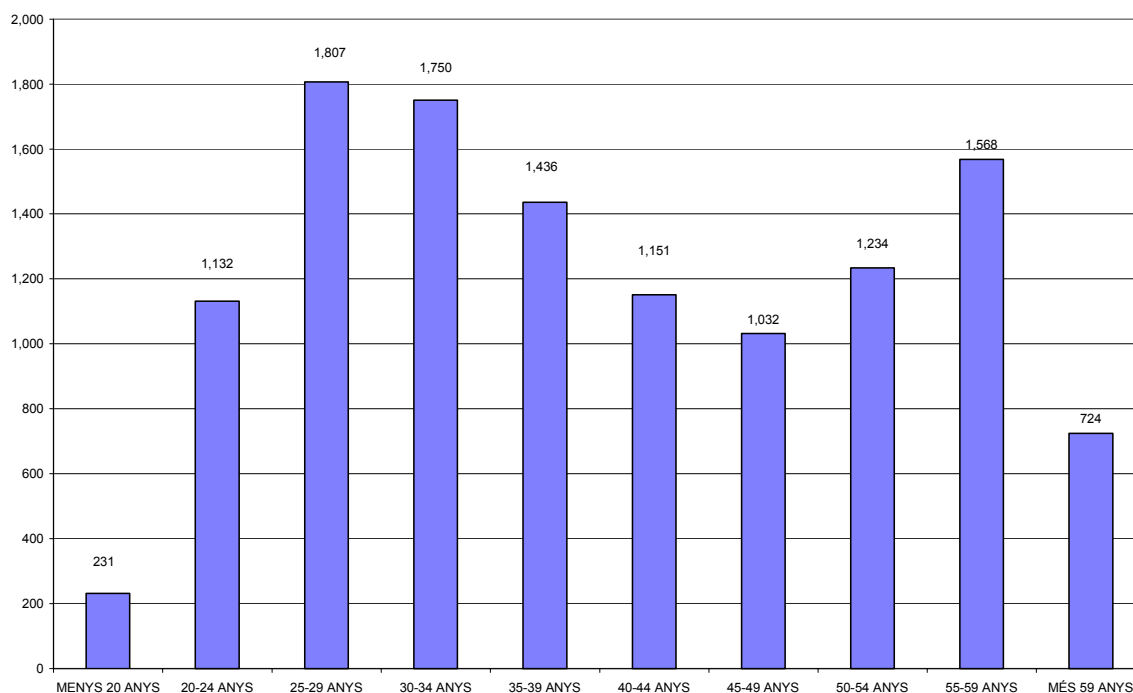

L'atur per nivell d'estudis

El volum d'atur més elevat es concentra entre les persones amb nivell d'estudis amb certificat escolar i amb estudis fins a EGB amb 6.465 i 3.087 persones aturades respectivament que representen entre tots dos el 79,17% del total. Aquest grups són els que habitualment agrupen el major nivell d'atur enregistrat i junt amb les persones sense estudis i les que tenen estudis primaris, les que poden trobar més dificultats a l'hora de sortir de la situació de desocupació en que es puguin trobar.

**Quadre 3.11 Atur enregistrat per nivell d'estudis
Gener de 2003**

	Total	%
SENSE ESTUDIS	4	0.03%
PRIMARIS	329	2.73%
CERT. ESCOLAR	6,465	53.58%
E.G.B.	3,087	25.59%
B.U.P.	966	8.01%
F.P.	767	6.36%
TIT. GRAU MIG	181	1.50%
TIT. GRAU SUPER.	266	2.20%
TOTAL	12,065	100.00%

Font: Departament de Treball de la Generalitat de Catalunya i elaboració pròpia

**Quadre 3.12 Variació mensual i anual de l'atur enregistrat, per nivell d'estudis
Gener de 2003**

	gener-02	des-02	gener-03	Variació mensual	Variació anual	% variació mensual	% variació anual
SENSE ESTUDIS	5	5	4	-1	-1	-20.00%	-20.00%
PRIMARIS	220	333	329	-4	109	-1.20%	49.55%
CERT. ESCOLAR	5,687	6,432	6,465	33	778	0.51%	13.68%
E.G.B.	2,748	3,074	3,087	13	339	0.42%	12.34%
B.U.P.	930	951	966	15	36	1.58%	3.87%
F.P.	714	813	767	-46	53	-5.66%	7.42%
TIT. GRAU MIG	189	190	181	-9	-8	-4.74%	-4.23%
TIT. GRAU SUPER.	238	259	266	7	28	2.70%	11.76%
TOTAL	10,731	12,057	12,065	8	1,334	0.07%	12.43%

Font: Departament de Treball de la Generalitat de Catalunya i elaboració pròpia

L'atur enregistrat en el mes de febrer

Durant el mes de febrer el nivell d'atur a les poblacions de la demarcació de Terrassa ha disminuït molt lleugerament, baixant de les 12.000 persones aturades i situant-se en 11.980, amb una taxa d'atur del 8,59%. Tot i aquest lleuger descens, la variació anual segueix sent creixent, amb un ritme del 10,54% anual.

**Quadre 3.13 Variació mensual i anual de l'atur enregistrat
Febrer de 2003**

	febrer-02	gener-03	febrer-03	Variació mensual	Variació anual	% variació mensual	% variació anual	Taxa atur
Demarcació	10,838	12,065	11,980	-85	1,142	-0.70%	10.54%	8.59%
Catalunya	193,223	206,048	203,739	-2,309	10,516	-1.12%	5.44%	6.61%
Espanya	1,666,049	1,742,297	1,734,061	-8,236	68,012	-0.47%	4.08%	9.38%

Font: Departament de Treball de la Generalitat de Catalunya i elaboració pròpia

Quadre 3.14 Atur enregistrat per poblacions a la demarcació de Terrassa

Febrer de 2003

Població				Variació	Variació	% variació	% variació	Taxa atur
	febrer-02	gener-03	febrer-03	mensual	anual	mensual	anual	
Castellbisbal	235	257	268	11	33	4.28%	14.04%	8.73
Gallifa	1	4	3	-1	2	-25.00%	200.00%	4.84
Matadepera	88	106	101	-5	13	-4.72%	14.77%	3.72
Olesa de Montserrat	541	622	634	12	93	1.93%	17.19%	9.44
Rellinars	9	12	10	-2	1	-16.67%	11.11%	6.71
Rubí	2,040	2,318	2,314	-4	274	-0.17%	13.43%	9.09
St Cugat del Vallès	1,374	1,485	1,505	20	131	1.35%	9.53%	6.75
St Llorenç Savall	44	38	42	4	-2	10.53%	-4.55%	4.95
Terrassa	6,208	6,853	6,738	-115	530	-1.68%	8.54%	9.05
Ullastrell	22	36	36	0	14	0.00%	63.64%	8.20
Vacarisses	92	114	117	3	25	2.63%	27.17%	13.96
Viladecavalls	184	220	212	-8	28	-3.64%	15.22%	8.77
Total	10,838	12,065	11,980	-85	1,142	-0.70%	10.54%	8.59

Font: Departament de Treball de la Generalitat de Catalunya i elaboració pròpia

Per poblacions de la demarcació el descens en relació al mes de gener més important s'ha donat a Terrassa amb 115 persones aturades menys. A les poblacions de Gallifa, Matadepera, Rellinars, Rubí i Viladecavalls el nivell d'atur també ha disminuït sensiblement.

Gràfic 3.3 Evolució mensual de l'atur enregistrat a la demarcació de Terrassa

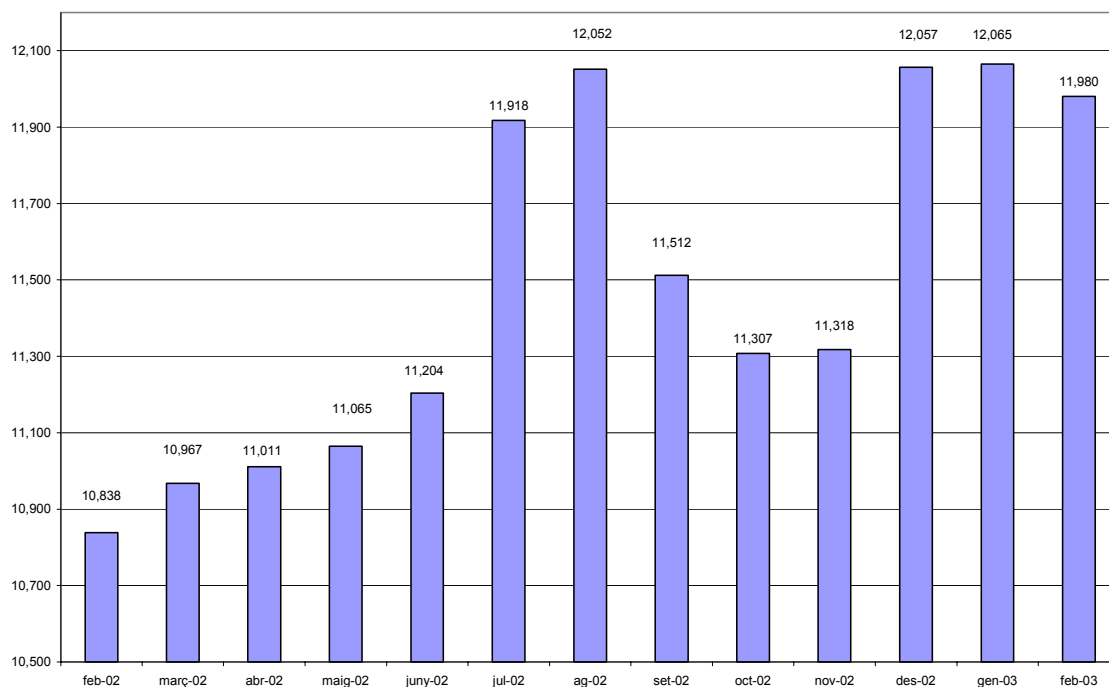

L'atur per sectors d'activitat

El sector serveis és el que agrupa el major nombre de persones en situació d'atur amb 5.764, que representen el 48,11% del total, seguit del sector industrial amb 4.236 persones en situació d'atur que representa el 35,36% del total. Per la seva banda, el sector de la construcció ha agrupat a 1.059 persones en situació de desocupació, que representa el 8,84% del total.

Pel que fa a les persones que busquen la primera feina han estat 884 durant el mes de febrer, que representa el 7,38% del total d'atur enregistrat en aquest mes.

Quadre 3.15 Atur enregistrat a la demarcació de Terrassa, Catalunya i Espanya, per sectors d'activitat. Febrer de 2003

	Agricultura	Indústria	Construcció	Serveis	Sense oc. Ant.	Total
Demarcació	37	4,236	1,059	5,764	884	11,980
Catalunya	1,294	51,543	16,784	119,061	15,057	203,739
Espanya	41,416	268,300	184,851	994,928	244,566	1,734,061

Font: Departament de Treball de la Generalitat de Catalunya i elaboració pròpia

Quadre 3.16 Variació mensual i anual de l'atur enregistrat, per sectors d'activitat Febrer de 2003

	febrer-02	gener-03	febrer-03	Variació mensual	Variació anual	% variació mensual	% variació anual
Agricultura	41	33	37	4	-4	12.12%	-9.76%
Indústria	3,797	4,311	4,236	-75	439	-1.74%	11.56%
Construcció	936	1,076	1,059	-17	123	-1.58%	13.14%
Serveis	5,137	5,779	5,764	-15	627	-0.26%	12.21%
Sense oc. Anterior	927	866	884	18	-43	2.08%	-4.64%
Total	10,838	12,065	11,980	-85	1,142	-0.70%	10.54%

Font: Departament de Treball de la Generalitat de Catalunya i elaboració pròpia

Quadre 3.17 Atur enregistrat per subsectors d'activitat Febrer de 2003

	febrer-02	gener-03	febrer-03	Variació mensual	Variació anual	% variació mensual	% variació anual
Agric. i ram.	40	33	37	4	-3	12.12%	-7.50%
Pesca	1	0	0	0	-1	n/a	-100.00%
Ind. extractives	7	13	10	-3	3	-23.08%	42.86%
Ind. Manufact.	3,774	4,277	4,200	-77	426	-1.80%	11.29%
Electr., gas i aigua	16	21	26	5	10	23.81%	62.50%
Construcció	936	1,076	1,059	-17	123	-1.58%	13.14%
Comerç, rep.	1,382	1,509	1,503	-6	121	-0.40%	8.76%
Hoteleria	392	406	410	4	18	0.99%	4.59%
Transport i com.	259	283	271	-12	12	-4.24%	4.63%
Mediació financera	69	73	77	4	8	5.48%	11.59%
Immobiliàries	1,932	2,277	2,286	9	354	0.40%	18.32%
Administració	156	156	151	-5	-5	-3.21%	-3.21%
Educació	181	191	195	4	14	2.09%	7.73%
Act. Sanitàries	262	308	316	8	54	2.60%	20.61%
Altres act. Socials	473	543	523	-20	50	-3.68%	10.57%
Personal domèstic	31	30	29	-1	-2	-3.33%	-6.45%
Org. Extraterritorials	0	3	3	0	3	0.00%	n/a
Sens ocup. anterior	927	866	884	18	-43	2.08%	-4.64%
TOTAL	10,838	12,065	11,980	-85	1,142	-0.70%	10.54%

Font: Departament de Treball de la Generalitat de Catalunya i elaboració pròpia

Quadre 3.18 Atur enregistrat a les poblacions de la demarcació de Terrassa, per sectors d'activitat. Febrer de 2003

Població	Agricultura	Indústria	Construcció	Serveis	Sense oc.		Total
					Ant.		
Castellbisbal	2	75	13	145	33		268
Gallifa	0	2	0	1	0		3
Matadepera	1	32	3	53	12		101
Olesa de Montserrat	1	234	56	302	41		634
Rellinars	0	7	1	2	0		10
Rubí	6	810	278	1,096	124		2,314
St Cugat del Vallès	7	320	74	984	120		1,505
St Llorenç Savall	1	20	5	16	0		42
Terrassa	18	2,604	585	3,013	518		6,738
Ullastrell	0	14	3	14	5		36
Vacarisses	1	36	19	54	7		117
Viladecavalls	0	82	22	84	24		212
Total	37	4,236	1,059	5,764	884		11,980

Font: Departament de Treball de la Generalitat de Catalunya i elaboració pròpia

L'atur per sexe i edat

Durant el mes de febrer el 60,71% de les persones aturades corresponen a persones del sexe femení amb 7.273, mentre que el 39,29% correspon a persones del sexe masculí, amb 4.707.

Durant aquest mes han estat les persones fins a 39 anys les que han tingut més facilitat per sortir de la situació de desocupació en què es trobaven, si analitzem les xifres en relació al mes de gener passat. Per la seva banda, pel que fa a la variació anual, pràcticament tots els grups d'edat han augmentat el nivell d'atur enregistrat, (només ha baixat lleugerament per a les dones de menys de 20 anys).

Pel que fa a la variació interanual per sexes, tot i el major volum d'atur femení, aquest ha tingut un comportament més favorable que els homes, ja que ha augmentat el volum d'atur al ritme del 8,76% anual, mentre que entre els homes ho ha fet al ritme del 13,39%.

Quadre 3.19 Atur enregistrat per sexe i edat Febrer de 2003

TOTAL	Homes	%	%Homes	Dones	%	%Dones	Total	%
MENYS 20 ANYS	111	0.93%	2.36%	105	0.88%	1.44%	216	1.80%
20-24 ANYS	524	4.37%	11.13%	593	4.95%	8.15%	1,117	9.32%
25-29 ANYS	654	5.46%	13.89%	1,062	8.86%	14.60%	1,716	14.32%
30-34 ANYS	555	4.63%	11.79%	1,151	9.61%	15.83%	1,706	14.24%
35-39 ANYS	520	4.34%	11.05%	888	7.41%	12.21%	1,408	11.75%
40-44 ANYS	408	3.41%	8.67%	758	6.33%	10.42%	1,166	9.73%
45-49 ANYS	376	3.14%	7.99%	664	5.54%	9.13%	1,040	8.68%
50-54 ANYS	424	3.54%	9.01%	829	6.92%	11.40%	1,253	10.46%
55-59 ANYS	666	5.56%	14.15%	947	7.90%	13.02%	1,613	13.46%
MÉS 59 ANYS	469	3.91%	9.96%	276	2.30%	3.79%	745	6.22%
TOTAL	4,707	39.29%	100.00%	7,273	60.71%	100.00%	11,980	100.00%

Font: Departament de Treball de la Generalitat de Catalunya i elaboració pròpia

Quadre 3.20 Variació mensual i anual de l'atur entegristat, homes, per intervals d'edat.
Febrer de 2003

TOTAL HOMES				Variació	Variació	% variació	% variació
	febrer-02	gener-03	febrer-03	mensual	anual	mensual	anual
MENYS 20 ANYS	104	110	111	1	7	0.91%	6.73%
20-24 ANYS	444	530	524	-6	80	-1.13%	18.02%
25-29 ANYS	608	697	654	-43	46	-6.17%	7.57%
30-34 ANYS	489	580	555	-25	66	-4.31%	13.50%
35-39 ANYS	412	526	520	-6	108	-1.14%	26.21%
40-44 ANYS	395	405	408	3	13	0.74%	3.29%
45-49 ANYS	337	373	376	3	39	0.80%	11.57%
50-54 ANYS	384	404	424	20	40	4.95%	10.42%
55-59 ANYS	556	648	666	18	110	2.78%	19.78%
MÉS 59 ANYS	422	459	469	10	47	2.18%	11.14%
TOTAL	4,151	4,732	4,707	-25	556	-0.53%	13.39%

Font: Departament de Treball de la Generalitat de Catalunya i elaboració pròpia

Quadre 3.21 Variació mensual i anual de l'atur enregistrat, dones, per intervals d'edat.
Febrer de 2003

TOTAL DONES				Variació	Variació	% variació	% variació
	febrer-02	gener-03	febrer-03	mensual	anual	mensual	anual
MENYS 20 ANYS	110	121	105	-16	-5	-13.22%	-4.55%
20-24 ANYS	533	602	593	-9	60	-1.50%	11.26%
25-29 ANYS	1,000	1,110	1,062	-48	62	-4.32%	6.20%
30-34 ANYS	1,032	1,170	1,151	-19	119	-1.62%	11.53%
35-39 ANYS	869	910	888	-22	19	-2.42%	2.19%
40-44 ANYS	716	746	758	12	42	1.61%	5.87%
45-49 ANYS	622	659	664	5	42	0.76%	6.75%
50-54 ANYS	783	830	829	-1	46	-0.12%	5.87%
55-59 ANYS	811	920	947	27	136	2.93%	16.77%
MÉS 59 ANYS	211	265	276	11	65	4.15%	30.81%
TOTAL	6,687	7,333	7,273	-60	586	-0.82%	8.76%

Font: Departament de Treball de la Generalitat de Catalunya i elaboració pròpia

Quadre 3.22 Atur enregistrat a la demarcació de Terrassa per intervals d'edat
Febrer de 2003

Població					TOTAL					TOTAL
	<25	25-44	45-59	>59	HOMES	<25	25-44	45-59	>59	DONES
Castellbisbal	32	39	25	13	109	22	88	42	7	159
Gallifa	0	1	0	0	1	0	2	0	0	2
Matadepera	3	13	24	5	45	4	27	22	3	56
Olesa de Montserrat	40	102	79	33	254	42	204	123	11	380
Rellinars	0	1	3	3	7	1	1	1	0	3
Rubí	154	398	285	68	905	162	730	458	59	1,409
St Cugat del Vallès	76	310	225	61	672	76	498	225	34	833
St Llorenç Savall	3	9	7	3	22	2	9	7	2	20
Terrassa	307	1,193	773	269	2,542	374	2,178	1,489	155	4,196
Ullastrell	2	9	3	3	17	0	10	7	2	19
Vacarisses	9	22	17	5	53	6	37	20	1	64
Viladecavalls	9	40	25	6	80	9	75	46	2	132
Total	635	2,137	1,466	469	4,707	698	3,859	2,440	276	7,273

Font: Departament de Treball de la Generalitat de Catalunya i elaboració pròpia

Gràfic 3.4 Atur enregistrat per intervals d'edat

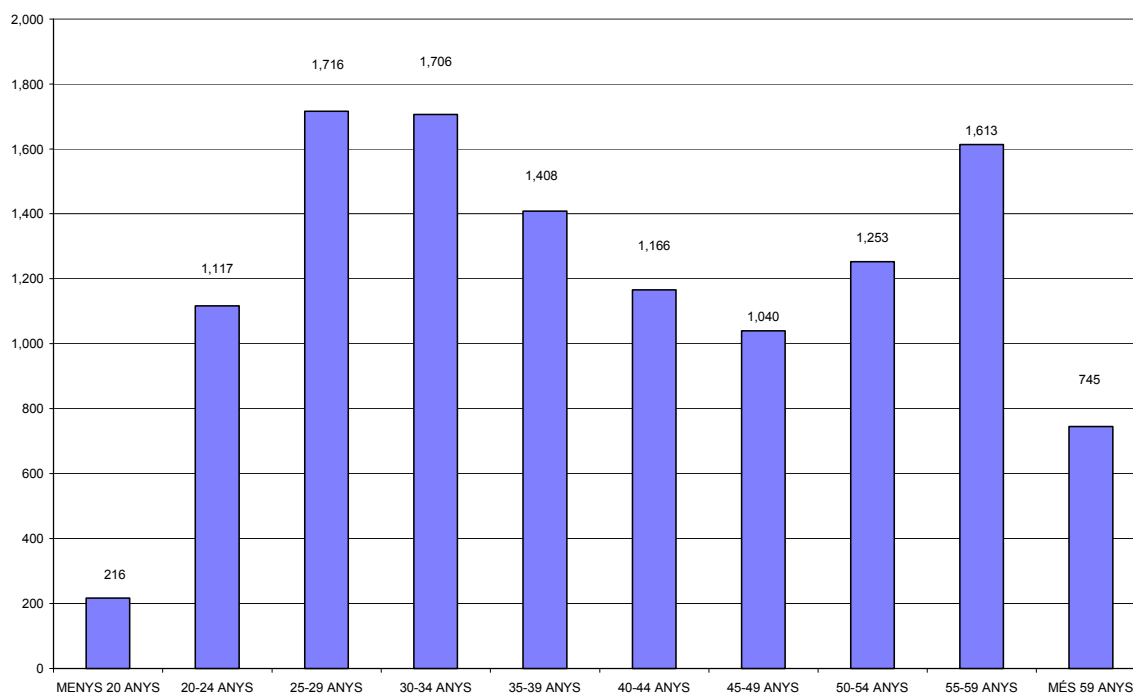

L'atur per nivell d'estudis

Pel que fa l'atur classificat per nivell d'estudis de les persones aturades, la major part se segueix concentrant en les persones amb estudis fins a certificat escolar i fins a EGB amb gairebé el 80% del total d'atur enregistrat del mes de febrer. Aquest col·lectiu, junt amb les persones sense estudis i amb estudis primaris, són les que a priori poden tenir més dificultats per sortir de la situació de desocupació en què es poden trobar.

**Quadre 3.23 Atur enregistrat per nivell d'estudis
Febrer de 2003**

	Total	%
SENSE ESTUDIS	5	0.04%
PRIMARIS	324	2.70%
CERT. ESCOLAR	6,463	53.95%
E.G.B.	3,008	25.11%
B.U.P.	954	7.96%
F.P.	776	6.48%
TIT. GRAU MIG	190	1.59%
TIT. GRAU SUPER.	260	2.17%
TOTAL	11,980	100.00%

Font: Departament de Treball de la Generalitat de Catalunya i elaboració pròpia

**Quadre 3.24 Variació mensual i anual de l'atur per nivell d'estudis
Febrer de 2003**

	febrer-02	gener-03	febrer-03	Variació mensual	Variació anual	% variació mensual	% variació anual
SENSE ESTUDIS	4	4	5	1	1	25.00%	25.00%
PRIMARIS	231	329	324	-5	93	-1.52%	40.26%
CERT. ESCOLAR	5,834	6,465	6,463	-2	629	-0.03%	10.78%
E.G.B.	2,750	3,087	3,008	-79	258	-2.56%	9.38%
B.U.P.	890	966	954	-12	64	-1.24%	7.19%
F.P.	716	767	776	9	60	1.17%	8.38%
TIT. GRAU MIG	178	181	190	9	12	4.97%	6.74%
TIT. GRAU SUPER.	235	266	260	-6	25	-2.26%	10.64%
TOTAL	10,838	12,065	11,980	-85	1,142	-0.70%	10.54%

Font: Departament de Treball de la Generalitat de Catalunya i elaboració pròpia

L'atur enregistrat en el mes de març

Durant el mes de març el nombre de persones aturades a la demarcació de Terrassa ha disminuït de forma molt lleugera en relació al mes de febrer, de forma que poden parlar pràcticament d'un manteniment del nivell d'atur a les nostres poblacions. Malgrat aquesta evolució mensual, l'evolució anual indica que la tendència del nivell d'atur segueix augmentant, sent per a aquest mes de març del 8,71% en relació al mes de març de l'any passat.

La taxa d'atur queda fixada en el 8,55%, inferior a la taxa enregistrada a Espanya però dos punts percentuals superior a la taxa enregistrada a Catalunya per aquest mes de març.

**Quadre 3.14 Variació mensual i anual de l'atur enregistrat
Març de 2003**

	març-02	febrer-03	març-03	Variació mensual	Variació anual	% variació mensual	% variació anual	Taxa atur
Demarcació	10,967	11,980	11,922	-58	955	-0.48%	8.71%	8.55%
Catalunya	190,185	203,739	201,694	-2,045	11,509	-1.00%	6.05%	6.54%
Espanya	1,649,046	1,734,061	1,719,571	-14,490	70,525	-0.84%	4.28%	9.30%

Font: Departament de Treball de la Generalitat de Catalunya i elaboració pròpia

**Quadre 3.15 Atur enregistrat per poblacions a la demarcació de Terrassa
Març de 2003**

Població	març-02	febrer-03	març-03	Variació mensual	Variació anual	% variació mensual	% variació anual	Taxa atur
Castellbisbal	232	268	268	0	36	0.00%	15.52%	8.73
Gallifa	0	3	6	3	6	100.00%	n/a	9.68
Matadepera	94	101	102	1	8	0.99%	8.51%	3.76
Olesa de Montserrat	548	634	651	17	103	2.68%	18.80%	9.70
Rellinars	8	10	12	2	4	20.00%	50.00%	8.05
Rubí	2,055	2,314	2,238	-76	183	-3.28%	8.91%	8.79
St Cugat del Vallès	1,395	1,505	1,482	-23	87	-1.53%	6.24%	6.65
St Llorenç Savall	53	42	42	0	-11	0.00%	-20.75%	4.95
Terrassa	6,270	6,738	6,756	18	486	0.27%	7.75%	9.07
Ullastrell	27	36	36	0	9	0.00%	33.33%	8.20
Vacarisses	90	117	109	-8	19	-6.84%	21.11%	13.01
Viladecavalls	195	212	220	8	25	3.77%	12.82%	9.10
Total	10,967	11,980	11,922	-58	955	-0.48%	8.71%	8.55

Font: Departament de Treball de la Generalitat de Catalunya i elaboració pròpia

Gràfic 3.5 Evolució mensual de l'atur enregistrat a la demarcació de Terrassa

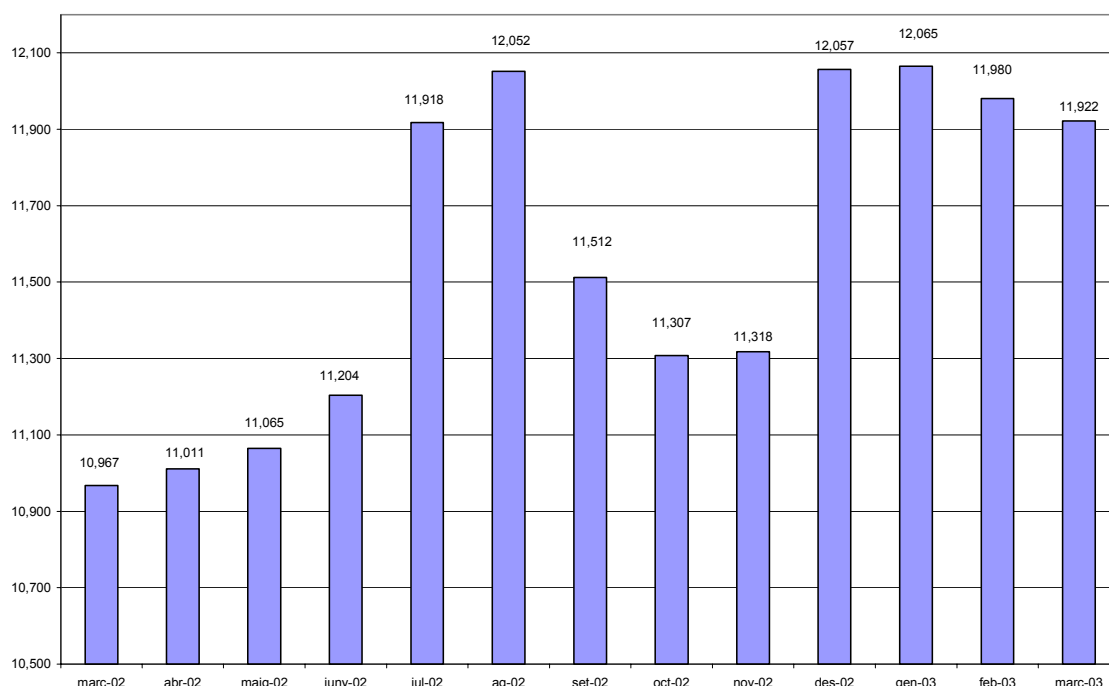

L'atur per sectors d'activitat

El sector serveis és el que agrupa el major nivell d'atur enregistrat en el mes de març amb 5.783 persones que representen el 48,51% del total seguit del sector de la indústria amb 4.136 persones aturades que representen gairebé el 35% del total. El sector de la construcció, per la seva banda, ha agrupat 1.074 persones que representen el 9.01% del total.

Pel que fa a les persones que busquen la primera feina, han estat 895 durant el mes de març, el que representa el 7,51% en relació al total d'atur enregistrat aquest mes.

Quadre 3.16 Atur enregistrat a la demarcació de Terrassa, Catalunya i Espanya, per sectors d'activitat. Març de 2003

	Agricultura	Indústria	Construcció	Serveis	Sense oc. Ant.	Total
Demarcació	34	4,136	1,074	5,783	895	11,922
Catalunya	1,358	51,024	16,838	117,249	15,225	201,694
Espanya	41,231	266,817	182,142	980,811	248,570	1,719,571

Font: Departament de Treball de la Generalitat de Catalunya i elaboració pròpia

Quadre 3.17 Variació mensual i anual de l'atur enregistrat, per sectors d'activitat Març de 2003

	març-02	febrer-03	març-03	Variació mensual	Variació anual	% variació mensual	% variació anual
Agricultura	45	37	34	-3	-11	-8.11%	-24.44%
Indústria	3,831	4,236	4,136	-100	305	-2.36%	7.96%
Construcció	994	1,059	1,074	15	80	1.42%	8.05%
Serveis	5,181	5,764	5,783	19	602	0.33%	11.62%
Sense oc. Anterior	916	884	895	11	-21	1.24%	-2.29%
Total	10,967	11,980	11,922	-58	955	-0.48%	8.71%

Font: Departament de Treball de la Generalitat de Catalunya i elaboració pròpia

**Quadre 3.18 Atur enregistrat per subsectors d'activitat
Març de 2003**

	març-02	febrer-03	març-03	Variació mensual	Variació anual	% variació mensual	% variació anual
Agric. i ram.	44	37	34	-3	-10	-8.11%	-22.73%
Pesca	1	0	0	0	-1	n/a	-100.00%
Ind. extractives	9	10	10	0	1	0.00%	11.11%
Ind. Manufact.	3,805	4,200	4,102	-98	297	-2.33%	7.81%
Electr., gas i aigua	17	26	24	-2	7	-7.69%	41.18%
Construcció	994	1,059	1,074	15	80	1.42%	8.05%
Comerç, rep.	1,397	1,503	1,531	28	134	1.86%	9.59%
Hoteleria	383	410	401	-9	18	-2.20%	4.70%
Transport i com.	254	271	264	-7	10	-2.58%	3.94%
Mediació financera	73	77	80	3	7	3.90%	9.59%
Immobiliàries	1,965	2,286	2,314	28	349	1.22%	17.76%
Administració	159	151	155	4	-4	2.65%	-2.52%
Educació	182	195	197	2	15	1.03%	8.24%
Act. Sanitàries	254	316	298	-18	44	-5.70%	17.32%
Altres act. Socials	483	523	510	-13	27	-2.49%	5.59%
Personal domèstic	31	29	30	1	-1	3.45%	-3.23%
Org. Extraterritorials	0	3	3	0	3	0.00%	n/a
Sens ocup. anterior	916	884	895	11	-21	1.24%	-2.29%
TOTAL	10,967	11,980	11,922	-58	955	-0.48%	8.71%

Font: Departament de Treball de la Generalitat de Catalunya i elaboració pròpia

**Quadre 3.19 Atur enregistrat a les poblacions de la demarcació de Terrassa, per sectors d'activitat.
Març de 2003**

Població	Sense oc.					Total
	Agricultura	Indústria	Construcció	Serveis	Ant.	
Castellbisbal	1	79	7	149	32	268
Gallifa	0	3	1	2	0	6
Matadepera	1	31	3	52	15	102
Olesa de Montserrat	1	243	54	305	48	651
Rellinars	0	7	1	4	0	12
Rubí	7	783	272	1,050	126	2,238
St Cugat del Vallès	5	314	77	964	122	1,482
St Llorenç Savall	0	21	4	17	0	42
Terrassa	17	2,525	614	3,082	518	6,756
Ullastrell	1	14	2	15	4	36
Vacarisses	1	31	19	52	6	109
Viladecavalls	0	85	20	91	24	220
Total	34	4,136	1,074	5,783	895	11,922

Font: Departament de Treball de la Generalitat de Catalunya i elaboració pròpia

L'atur per sexe i edat

Durant el mes de març el 60,35% de les persones aturades corresponen a persones del sexe femení amb 7.195 mentre que el 39,65% correspon a persones del sexe masculí amb 4.727.

Tots els grups d'edat, excepte les persones de menys de 20 anys, les de 35 a 39 anys i les persones de més de 59 anys, han experimentat una evolució mensual del nivell d'atur a la baixa, mentre que l'evolució anual ha estat creixent per a tots els grups d'edat, destacant les persones de més de 55 anys amb ritmes de creixement superior al 15%.

Pel que fa a les variacions per sexes, entre els homes tant l'evolució mensual com anual ha estat creixent, mentre que entre les dones, l'evolució mensuals ha estat negativa mentre que l'evolució anual ha estat positiva però inferior al ritme de creixement enregistrat entre els homes.

Quadre 3.20 Atur enregistrat per sexe i edat
Març de 2003

TOTAL	Homes	%	%Homes	Dones	%	%Dones	Total	%
MENYS 20 ANYS	117	0.98%	2.48%	110	0.92%	1.53%	227	1.90%
20-24 ANYS	504	4.23%	10.66%	546	4.58%	7.59%	1,050	8.81%
25-29 ANYS	683	5.73%	14.45%	1,031	8.65%	14.33%	1,714	14.38%
30-34 ANYS	557	4.67%	11.78%	1,124	9.43%	15.62%	1,681	14.10%
35-39 ANYS	522	4.38%	11.04%	911	7.64%	12.66%	1,433	12.02%
40-44 ANYS	411	3.45%	8.69%	752	6.31%	10.45%	1,163	9.76%
45-49 ANYS	390	3.27%	8.25%	654	5.49%	9.09%	1,044	8.76%
50-54 ANYS	401	3.36%	8.48%	844	7.08%	11.73%	1,245	10.44%
55-59 ANYS	667	5.59%	14.11%	945	7.93%	13.13%	1,612	13.52%
MÉS 59 ANYS	475	3.98%	10.05%	278	2.33%	3.86%	753	6.32%
TOTAL	4,727	39.65%	100.00%	7,195	60.35%	100.00%	11,922	100.00%

Font: Departament de Treball de la Generalitat de Catalunya i elaboració pròpia

Quadre 3.21 Variació mensual i anual de l'atur entegistat, homes, per intervals d'edat.
Març de 2003

TOTAL HOMES				Variació	Variació	% variació	% variació
	març-02	febrer-03	març-03	mensual	anual	mensual	anual
MENYS 20 ANYS	114	111	117	6	3	5.41%	2.63%
20-24 ANYS	454	524	504	-20	50	-3.82%	11.01%
25-29 ANYS	614	654	683	29	69	4.43%	11.24%
30-34 ANYS	508	555	557	2	49	0.36%	9.65%
35-39 ANYS	426	520	522	2	96	0.38%	22.54%
40-44 ANYS	397	408	411	3	14	0.74%	3.53%
45-49 ANYS	348	376	390	14	42	3.72%	12.07%
50-54 ANYS	380	424	401	-23	21	-5.42%	5.53%
55-59 ANYS	561	666	667	1	106	0.15%	18.89%
MÉS 59 ANYS	427	469	475	6	48	1.28%	11.24%
TOTAL	4,229	4,707	4,727	20	498	0.42%	11.78%

Font: Departament de Treball de la Generalitat de Catalunya i elaboració pròpia

Quadre 3.22 Variació mensual i anual de l'atur enregistrat, dones, per intervals d'edat.
Març de 2003

TOTAL DONES				Variació	Variació	% variació	% variació
	març-02	febrer-03	març-03	mensual	anual	mensual	anual
MENYS 20 ANYS	101	105	110	5	9	4.76%	8.91%
20-24 ANYS	526	593	546	-47	20	-7.93%	3.80%
25-29 ANYS	987	1,062	1,031	-31	44	-2.92%	4.46%
30-34 ANYS	1,055	1,151	1,124	-27	69	-2.35%	6.54%
35-39 ANYS	891	888	911	23	20	2.59%	2.24%
40-44 ANYS	725	758	752	-6	27	-0.79%	3.72%
45-49 ANYS	629	664	654	-10	25	-1.51%	3.97%
50-54 ANYS	784	829	844	15	60	1.81%	7.65%
55-59 ANYS	829	947	945	-2	116	-0.21%	13.99%
MÉS 59 ANYS	211	276	278	2	67	0.72%	31.75%
TOTAL	6,738	7,273	7,195	-78	457	-1.07%	6.78%

Font: Departament de Treball de la Generalitat de Catalunya i elaboració pròpia

**Quadre 3.23 Atur enregistrat a la demarcació de Terrassa per intervals d'edat
Març de 2003**

Població	TOTAL				TOTAL HOMES	TOTAL				TOTAL DONES
	<25	25-44	45-59	>59		<25	25-44	45-59	>59	
Castellbisbal	22	48	20	12	102	22	96	39	9	166
Gallifa	1	2	0	0	3	0	3	0	0	3
Matadepera	3	13	24	6	46	4	27	22	3	56
Olesa de Montserrat	43	108	78	33	262	52	206	123	8	389
Rellinars	0	2	3	3	8	0	2	2	0	4
Rubí	137	396	280	70	883	137	703	454	61	1,355
St Cugat del Vallès	84	315	230	61	690	64	482	210	36	792
St Llorenç Savall	2	10	6	3	21	3	9	7	2	21
Terrassa	311	1,216	773	272	2,572	358	2,160	1,511	155	4,184
Ullastrell	1	6	4	3	14	1	14	6	1	22
Vacarisses	6	20	16	5	47	6	36	19	1	62
Viladecavalls	11	37	24	7	79	9	80	50	2	141
Total	621	2,173	1,458	475	4,727	656	3,818	2,443	278	7,195

Font: Departament de Treball de la Generalitat de Catalunya i elaboració pròpia

Gràfic 3.6 Atur enregistrat per intervals d'edat

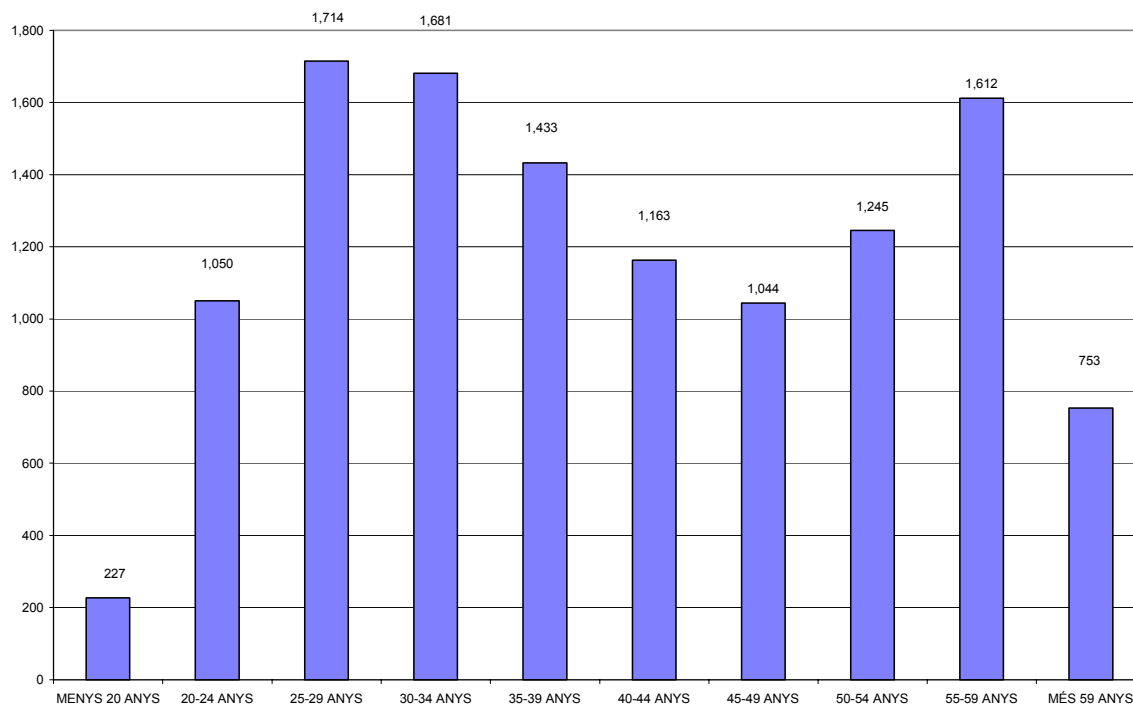

L'atur per nivell d'estudis

Pel que fa l'atur classificat per nivell d'estudis de les persones aturades, la major part se segueix concentrant en les persones amb estudis fins a certificat escolar i fins a EGB amb gairebé el 80% del total d'atur enregistrat del mes de març. Aquest col·lectiu, junt amb les persones sense estudis i amb estudis primaris, són les que a priori poden tenir més dificultats per sortir de la situació de desocupació en què es poden trobar.

**Quadre 3.24 Atur enregirat per nivell d'estudis
Març de 2003**

	Total	%
SENSE ESTUDIS	6	0.05%
PRIMARIS	331	2.78%
CERT. ESCOLAR	6,442	54.03%
E.G.B.	3,010	25.25%
B.U.P.	939	7.88%
F.P.	755	6.33%
TIT. GRAU MIG	185	1.55%
TIT. GRAU SUPER.	254	2.13%
TOTAL	11,922	100.00%

Font: Departament de Treball de la Generalitat de Catalunya i elaboració pròpia

**Quadre 3.25 Variació mensual i anual de l'atur per nivell d'estudis
Març de 2003**

	març-02	febrer-03	març-03	Variació mensual	Variació anual	% variació mensual	% variació anual
SENSE ESTUDIS	3	5	6	1	3	20.00%	100.00%
PRIMARIS	257	324	331	7	74	2.16%	28.79%
CERT. ESCOLAR	5,857	6,463	6,442	-21	585	-0.32%	9.99%
E.G.B.	2,781	3,008	3,010	2	229	0.07%	8.23%
B.U.P.	908	954	939	-15	31	-1.57%	3.41%
F.P.	726	776	755	-21	29	-2.71%	3.99%
TIT. GRAU MIG	189	190	185	-5	-4	-2.63%	-2.12%
TIT. GRAU SUPER.	246	260	254	-6	8	-2.31%	3.25%
TOTAL	10,967	11,980	11,922	-58	955	-0.48%	8.71%

Font: Departament de Treball de la Generalitat de Catalunya i elaboració pròpia

Gràfic 3.7 Evolució del nivell d'atur a la demarcació de Terrassa dels de gener de 1997 a març de 2003 i la seva tendència

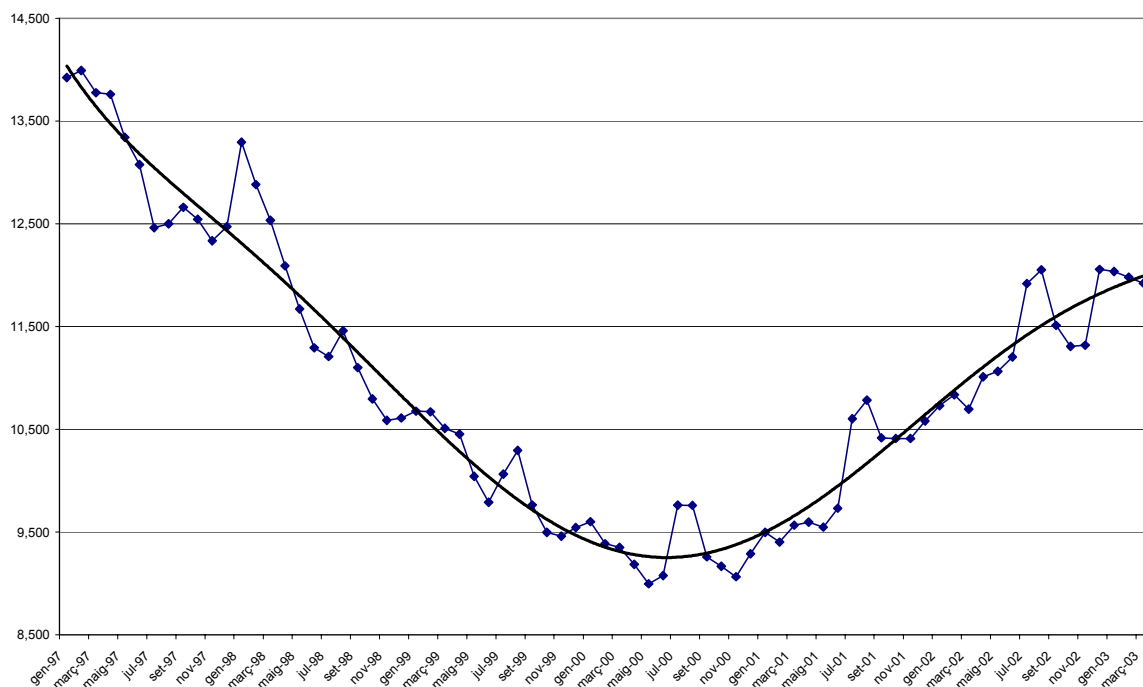

4. La contractació laboral en els mesos de gener febrer i març de 2003

La contractació laboral en el mes de gener

Durant el mes de gener el comportament de la contractació laboral s'ha recuperat sensiblement després de l'època de Nadal, arribant a la formalització d'11.191 contractes laborals, 1.683 dels quals corresponen a contractació indefinida i 9.508 a contractació temporal. L'índex de temporalitat queda fixat, per tant, en el 15,04%, valor superior als enregistrats tant a Catalunya com a Espanya.

Tot i la recuperació del ritme de contractació en relació al mes de desembre passat, en relació al mes de gener de l'any 2002 el nombre de contractes baixa sensiblement, degut principalment a la davallada de la contractació temporal, mentre que es mantenen els contractes indefinits pràcticament sense variació.

**Quadre 4.1 Contractació laboral a la demarcació de Terrassa, Catalunya i Espanya
Gener de 2003**

Total contractació			Variació		% variació		
	gener-02	des-02	gener-03	mensual	anual	mensual	anual
Demarcació	11,327	7,195	11,191	3,996	-136	55.54%	-1.20%
Catalunya	195,164	121,089	186,628	65,539	-8,536	54.12%	-4.37%
Espanya	1,270,019	958,334	1,355,698	397,364	85,679	41.46%	6.75%
Contractació fixa							
Demarcació	1,842	1,059	1,683	624	-159	58.92%	-8.63%
Catalunya	28,021	15,892	25,888	9,996	-2,133	62.90%	-7.61%
Espanya	110,318	81,284	121,355	40,071	11,037	49.30%	10.00%
Contractació temporal							
Demarcació	9,485	6,136	9,508	3,372	23	54.95%	0.24%
Catalunya	167,143	105,197	160,740	55,543	-6,403	52.80%	-3.83%
Espanya	1,159,701	877,050	1,234,343	357,293	74,642	40.74%	6.44%
Índex de temporalitat							
Demarcació	16.26%	14.72%	15.04%				
Catalunya	14.36%	13.12%	13.87%				
Espanya	8.69%	8.48%	8.95%				

Font: Departament de Treball de la Generalitat de Catalunya i elaboració pròpia

**Quadre 4.2 Contractació laboral per municipis de la demarcació
Gener de 2003**

Població	Contractes temporals	Contractes fixes	Total contractació	Índex de temporalitat
Castellbisbal	552	38	590	6.44%
Gallifa	1	0	1	0.00%
Matadepera	2	5	7	71.43%
Olesa de Montserrat	96	24	120	20.00%
Rellinars	1	0	1	0.00%
Rubí	2,086	270	2,356	11.46%
St Cugat del Vallès	1,203	392	1,595	24.58%
St Llorenç Savall	10	1	11	9.09%
Terrassa	5,468	926	6,394	14.48%
Ullastrell	2	0	2	0.00%
Vacarisses	31	5	36	13.89%
Viladecavalls	56	22	78	28.21%
Total	9,508	1,683	11,191	15.04%

Font: Departament de Treball de la Generalitat de Catalunya i elaboració pròpia

**Quadre 4.3 Variació mensual i anual de la contractació laboral, per municipis de la demarcació de Terrassa
Gener de 2003**

Població	Població			Variació	Variació	% variació	% variació
	gener-02	des-02	gener-03	mensual	anual	mensual	anual
Castellbisbal	332	284	590	306	258	107.75%	77.71%
Gallifa	0	0	1	1	1	n/a	n/a
Matadepera	47	8	7	-1	-40	-12.50%	-85.11%
Olesa de Montserrat	153	70	120	50	-33	71.43%	-21.57%
Rellinars	2	1	1	0	-1	0.00%	-50.00%
Rubí	1,669	1,249	2,356	1,107	687	88.63%	41.16%
St Cugat del Vallès	2,489	1,111	1,595	484	-894	43.56%	-35.92%
St Llorenç Savall	19	5	11	6	-8	120.00%	-42.11%
Terrassa	6,106	4,237	6,394	2,157	288	50.91%	4.72%
Ullastrell	16	10	2	-8	-14	-80.00%	-87.50%
Vacarisses	76	65	36	-29	-40	-44.62%	-52.63%
Viladecavalls	418	155	78	-77	-340	-49.68%	-81.34%
Total	11,327	7,195	11,191	3,996	-136	55.54%	-1.20%

Font: Departament de Treball de la Generalitat de Catalunya i elaboració pròpia

La contractació laboral per sectors d'activitat

Durant el mes de gener, el sector serveis és el que ha agrupat el major nombre de contractes laborals amb 8.044 que correspon al 71,88% del total, seguit del sector de la construcció amb 1.663 que correspon al 14,86% del total i del sector de la indústria, que correspon al 13,03% del total.

Durant aquest més ha estat el sector de la construcció el que ha mostrat més dinamisme en la contractació laboral, amb un augment del nombre de contractes del 61,46% en relació al mes de desembre, mentre que tant la indústria com el sector serveis mostren ritmes de creixement mensual similars.

Pel que fa a la variació interanual, els descensos enregistrats en el nombre de contractes de la indústria i la construcció han estat absorbits parcialment per l'augment del nombre de contractes del sector serveis.

**Quadre 4.4 Contractació laboral per sectors d'activitat i per municipis de la demarcació
Gener de 2003**

Població	Agricultura	Indústria	Construcció	Serveis	Total
Castellbisbal	0	149	78	363	590
Gallifa	0	0	0	1	1
Matadepera	0	1	0	6	7
Olesa de Montserrat	0	11	27	82	120
Rellinars	0	1	0	0	1
Rubí	1	483	330	1,542	2,356
St Cugat del Vallès	12	85	66	1,432	1,595
St Llorenç Savall	0	8	0	3	11
Terrassa	13	708	1,162	4,511	6,394
Ullastrell	0	0	0	2	2
Vacarisses	0	9	0	27	36
Viladecavalls	0	3	0	75	78
Total	26	1,458	1,663	8,044	11,191

Font: Departament de Treball de la Generalitat de Catalunya i elaboració pròpia

**Quadre 4.5 Variació mensual i anual de la contractació laboral per sectors d'activitat
Gener de 2003**

	gener-02	des-02	gener-03	Variació mensual	Variació anual	% variació mensual	% variació anual
Agricultura	37	25	26	1	-11	4.00%	-29.73%
Indústria	2,292	959	1,458	499	-834	52.03%	-36.39%
Construcció	1,729	1,030	1,663	633	-66	61.46%	-3.82%
Serveis	7,269	5,181	8,044	2,863	775	55.26%	10.66%
Total	11,327	7,195	11,191	3,996	-136	55.54%	-1.20%

Font: Departament de Treball de la Generalitat de Catalunya i elaboració pròpia

La contractació laboral per tipus de contracte

El tipus de contracte més utilitzats entre el col·lectiu d'homes ha estat el contracte d'obra o servei amb gairebé el 36% del total de contractes entre els homes, seguit del contracte laboral per circumstàncies de la producció amb el 34,26% del total de contractació femenina. En canvi, entre el col·lectiu de dones han estat aquest últim tipus de contracte i el contracte a temps parcial temporal els més utilitzats amb el 33,49% i el 29,72% del total de contractació femenina, respectivament.

Pel que fa a la contractació fixa, han estat 1.683 contractes dels quals el 53,24% correspon als homes i el 46,76% a contractes formalitzats entre les dones.

**Quadre 4.6 Contractació laboral per tipus de contracte
Gener de 2003**

TOTAL	gener-02	des-02	gener-03	Variació mensual	Variació anual	% variació mensual	% variació anual
Altres	160	17	15	-2	-145	-11.76%	-90.63%
Convertits en indefinits	805	430	666	236	-139	54.88%	-17.27%
Eventuals circ. producció	3,709	2,249	3,792	1,543	83	68.61%	2.24%
Foment contract. Indefinida	317	157	259	102	-58	64.97%	-18.30%
Formació	128	62	114	52	-14	83.87%	-10.94%
Indef. aturats sit. excl. Social	2	0	1	1	-1	n/a	-50.00%
Indefinits minusvàlids	10	3	8	5	-2	166.67%	-20.00%
Indefinit minusvàlid en CET	3	0	0	0	-3	n/a	-100.00%
Interinitat	847	436	612	176	-235	40.37%	-27.74%
Obra o servei	2,407	1,637	2,744	1,107	337	67.62%	14.00%
Ordinari temps indefinit	447	214	404	190	-43	88.79%	-9.62%
Pràctiques	46	55	82	27	36	49.09%	78.26%
Relleu	1	1	1	0	0	0.00%	0.00%
Subst. Jubilació esp 64 anys	2	0	4	4	2	n/a	100.00%
Temporals bonif. minusvàlids	7	3	3	0	-4	0.00%	-57.14%
Temporals d'inserció	0	0	4	4	4	n/a	n/a
Temporal minusvàlid en CET	1	0	0	0	-1	n/a	-100.00%
Temps parcial indefinit	258	255	345	90	87	35.29%	33.72%
Temps parcial temporal	2,177	1,676	2,137	461	-40	27.51%	-1.84%
TOTAL	11,327	7,195	11,191	3,996	-136	55.54%	-1.20%

Font: Departament de Treball de la Generalitat de Catalunya i elaboració pròpia

**Quadre 4.7 Contractació laboral per tipus de contracte, homes
Gener de 2003**

TOTAL HOMES	gener-02	des-02	gener-03	Variació mensual	Variació anual	% variació mensual	% variació anual
Altres	73	4	8	4	-65	100.00%	-89.04%
Convertits en indefinits	407	237	376	139	-31	58.65%	-7.62%
Eventuals circ. producció	2,088	1,241	2,045	804	-43	64.79%	-2.06%
Foment contract. Indefinida	166	48	107	59	-59	122.92%	-35.54%
Formació	105	39	79	40	-26	102.56%	-24.76%
Indef. aturats sit. excl. Social	0	0	0	0	0	n/a	n/a
Indefinitos minusvàlids	8	3	7	4	-1	133.33%	-12.50%
Indefinit minusvàlid en CET	2	0	0	0	-2	n/a	-100.00%
Interinitat	160	122	172	50	12	40.98%	7.50%
Obra o servei	1,862	1,197	2,132	935	270	78.11%	14.50%
Ordinari temps indefinit	289	145	299	154	10	106.21%	3.46%
Pràctiques	20	31	49	18	29	58.06%	145.00%
Relleu	0	1	1	0	1	0.00%	n/a
Subst. Jubilació esp 64 anys	2	0	3	3	1	n/a	50.00%
Temporals bonif. minusvàlids	5	2	3	1	-2	50.00%	-40.00%
Temporals d'inserció	0	0	0	0	0	n/a	n/a
Temporal minusvàlid en CET	0	0	0	0	0	n/a	n/a
Temps parcial indefinit	65	76	107	31	42	40.79%	64.62%
Temps parcial temporal	591	515	587	72	-4	13.98%	-0.68%
TOTAL	5,843	3,661	5,975	2,314	132	63.21%	2.26%

Font: Departament de Treball de la Generalitat de Catalunya i elaboració pròpia

**Quadre 4.8 Contractació laboral per tipus de contracte, dones
Gener de 2003**

TOTAL DONES	gener-02	des-02	gener-03	Variació mensual	Variació anual	% variació mensual	% variació anual
Altres	87	13	7	-6	-80	-46.15%	-91.95%
Convertits en indefinits	398	193	290	97	-108	50.26%	-27.14%
Eventuals circ. producció	1,621	1,008	1,747	739	126	73.31%	7.77%
Foment contract. Indefinida	151	109	152	43	1	39.45%	0.66%
Formació	23	23	35	12	12	52.17%	52.17%
Indef. aturats sit. excl. Social	2	0	1	1	-1	n/a	-50.00%
Indefinitos minusvàlids	2	0	1	1	-1	n/a	-50.00%
Indefinit minusvàlid en CET	1	0	0	0	-1	n/a	-100.00%
Interinitat	687	314	440	126	-247	40.13%	-35.95%
Obra o servei	545	440	612	172	67	39.09%	12.29%
Ordinari temps indefinit	158	69	105	36	-53	52.17%	-33.54%
Pràctiques	26	24	33	9	7	37.50%	26.92%
Relleu	1	0	0	0	-1	n/a	-100.00%
Subst. Jubilació esp 64 anys	0	0	1	1	1	n/a	n/a
Temporals bonif. minusvàlids	2	1	0	-1	-2	-100.00%	-100.00%
Temporals d'inserció	0	0	4	4	4	n/a	n/a
Temporal minusvàlid en CET	1	0	0	0	-1	n/a	-100.00%
Temps parcial indefinit	193	179	238	59	45	32.96%	23.32%
Temps parcial temporal	1,586	1,161	1,550	389	-36	33.51%	-2.27%
TOTAL	5,484	3,534	5,216	1,682	-268	47.59%	-4.89%

Font: Departament de Treball de la Generalitat de Catalunya i elaboració pròpia

La contractació laboral per edats

Durant el mes de gener han estat les persones d'entre 30 i 44 anys les que han agrupat el major nombre de contractes laborals amb 3.536 que representa gairebé el 32% del total de contractació. Tots els grups d'edat han experimentat una variació a l'alça del volum de contractació en relació al mes de desembre, destacant l'augment per la les persones de mes de 45 anys que ha estat de gairebé el 70% d'increment.

**Quadre 4.9 Contractació laboral per intervals d'edat
Gener de 2003**

	gen-02	des-02	gen-03	Variació mensual	Variació anual	% variació mensual	% variació anual
Fins a 19	1,088	758	1,060	302	-28	39.84%	-2.57%
Majors de 19 i fins a 24	2,795	1,978	2,901	923	106	46.66%	3.79%
De 25 i fins a 29	2,464	1,588	2,540	952	76	59.95%	3.08%
De 30 i fins a 44	3,619	2,189	3,536	1,347	-83	61.53%	-2.29%
A partir de 45	1,361	682	1,154	472	-207	69.21%	-15.21%
TOTAL	11,327	7,195	11,191	3,996	-136	55.54%	-1.20%

Font: Departament de Treball de la Generalitat de Catalunya i elaboració pròpia

La contractació laboral per durada de contracte

El 51,58% del total de contractes formalitzats durant el mes de gener han tingut una durada fins a 6 mesos, amb un total de 5.771 contractes laborals. Pel que fa a la contractació fixa ha representat poc més del 15% del total amb un augment en relació al mes de desembre del 58,92% però experimentant una davallada en relació al mes de gener de l'any 2002 del 8,63%.

**Quadre 4.10 Variació mensual i anual de la contractació laboral per durada de contracte
Gener de 2003**

	gen-02	des-02	gen-03	Variació mensual	Variació anual	% variació mensual	% variació anual
Fins a 1 mes	1,079	1,452	2,288	836	1,209	57.58%	112.05%
Més d' 1 mes i fins a 3 mesos	1,298	1,423	2,015	592	717	41.60%	55.24%
Més de 3 i fins a 6 mesos	1,811	824	1,468	644	-343	78.16%	-18.94%
Més de 6 i fins a 12 mesos	1,595	160	338	178	-1,257	111.25%	-78.81%
Més de 12 i fins a 18 mesos	189	2	4	2	-185	100.00%	-97.88%
Més de 18 i fins a 24 mesos	3	1	1	0	-2	0.00%	-66.67%
Més de 24 mesos	4	3	3	0	-1	0.00%	-25.00%
Indeterminat	3,506	2,271	3,391	1,120	-115	49.32%	-3.28%
Indefinit	1,842	1,059	1,683	624	-159	58.92%	-8.63%
Total	11,327	7,195	11,191	3,996	-136	55.54%	-1.20%

Font: Departament de Treball de la Generalitat de Catalunya i elaboració pròpia

La contractació laboral en el mes de febrer

El comportament del ritme de contractació laboral durant el segon mes de l'any 2003 presenta variacions a la baixa significatius tant en relació al mes de gener com en relació al mes de febrer de l'any passat. El descens ha estat important entre els contractes temporals, amb ritmes de descens al voltant del 14% tant en relació al mes de gener com en relació al mes de febrer de l'any 2002. Per la seva banda, es mantenen els contractes laborals indefinits, arribant al 17,51% del total, valor que correspon amb l'índex de temporalitat.

**Quadre 4.11 Contractació laboral a la demarcació de Terrassa, Catalunya i Espanya
Febrer de 2003**

Total contractació	feb-02	gen-03	feb-03	Variació mensual	Variació anual	% variació mensual	% variació anual
Demarcació	11,349	11,191	9,856	-1,335	-1,493	-11.93%	-13.16%
Catalunya	194,176	186,628	185,706	-922	-8,470	-0.49%	-4.36%
Espanya	1,139,766	1,355,698	1,197,509	-158,189	57,743	-11.67%	5.07%
Contractació fixa							
Demarcació	1,879	1,683	1,726	43	-153	2.55%	-8.14%
Catalunya	27,967	25,888	26,600	712	-1,367	2.75%	-4.89%
Espanya	114,180	121,355	120,089	-1,266	5,909	-1.04%	5.18%
Contractació temporal							
Demarcació	9,470	9,508	8,130	-1,378	-1,340	-14.49%	-14.15%
Catalunya	166,209	160,740	159,106	-1,634	-7,103	-1.02%	-4.27%
Espanya	1,025,586	1,234,343	1,077,420	-156,923	51,834	-12.71%	5.05%
Índex de temporalitat							
Demarcació	16.56%	15.04%	17.51%				
Catalunya	14.40%	13.87%	14.32%				
Espanya	10.02%	8.95%	10.03%				

Font: Departament de Treball de la Generalitat de Catalunya i elaboració pròpia

**Quadre 4.12 Contractació laboral per municipis de la demarcació
Febrer de 2003**

Població	Contractes temporals	Contractes fixes	Total contractació	Índex de temporalitat
Castellbisbal	571	55	626	8.79%
Gallifa	3	0	3	0.00%
Matadepera	5	9	14	64.29%
Olesa de Montserrat	192	17	209	8.13%
Rellinars	0	1	1	100.00%
Rubí	589	169	758	22.30%
St Cugat del Vallès	1,099	417	1,516	27.51%
St Llorenç Savall	5	2	7	28.57%
Terrassa	5,594	1,033	6,627	15.59%
Ullastrell	2	2	4	50.00%
Vacarisses	45	10	55	18.18%
Viladecavalls	25	11	36	30.56%
Total	8,130	1,726	9,856	17.51%

Font: Departament de Treball de la Generalitat de Catalunya i elaboració pròpia

**Quadre 4.13 Variació mensual i anual de la contractació laboral, per municipis de la demarcació de Terrassa
Febrer de 2003**

Població	Població			Variació mensual	Variació anual	% variació mensual	% variació anual
	feb-02	gen-03	feb-03				
Castellbisbal	469	590	626	36	157	6.10%	33.48%
Gallifa	0	1	3	2	3	200.00%	n/a
Matadepera	65	7	14	7	-51	100.00%	-78.46%
Olesa de Montserrat	213	120	209	89	-4	74.17%	-1.88%
Rellinars	0	1	1	0	1	0.00%	n/a
Rubí	1,347	2,356	758	-1,598	-589	-67.83%	-43.73%
St Cugat del Vallès	2,156	1,595	1,516	-79	-640	-4.95%	-29.68%
St Llorenç Savall	16	11	7	-4	-9	-36.36%	-56.25%
Terrassa	6,449	6,394	6,627	233	178	3.64%	2.76%
Ullastrell	21	2	4	2	-17	100.00%	-80.95%
Vacarisses	86	36	55	19	-31	52.78%	-36.05%
Viladecavalls	527	78	36	-42	-491	-53.85%	-93.17%
Total	11,349	11,191	9,856	-1,335	-1,493	-11.93%	-13.16%

Font: Departament de Treball de la Generalitat de Catalunya i elaboració pròpia

La contractació laboral per sectors d'activitat

Durant el mes de febrer el sector serveis ha agrupat el 69,51% del total de contractes laborals. Ha estat en aquest sector on s'ha produït la davallada més importat pel que fa al nombre de contractes, amb un descens en relació al mes de gener de gairebé el 15%, raó per la qual el nombre de contractes en aquest sector baixa per sota del 70% del total com acostuma a ser habitual.

El sector de la indústria també ha sofert un important davallada en el nombre de contractes, que en relació al mes de gener ha estat de l'ordre de gairebé el 13% mentre que en relació al mes de febrer de l'any passat ha estat de gairebé el 42%.

**Quadre 4.14 Contractació laboral per sectors d'activitat i per municipis de la demarcació
Febrer de 2003**

Població	Agricultura	Indústria	Construcció	Serveis	Total
Castellbisbal	0	164	43	419	626
Gallifa	0	1	1	1	3
Matadepera	0	3	4	7	14
Olesa de Montserrat	1	50	39	119	209
Rellinars	0	0	1	0	1
Rubí	2	169	140	447	758
St Cugat del Vallès	11	53	59	1,393	1,516
St Llorenç Savall	0	5	0	2	7
Terrassa	10	778	1,411	4,428	6,627
Ullastrell	0	1	0	3	4
Vacarisses	0	29	6	20	55
Viladecavalls	0	21	3	12	36
Total	24	1,274	1,707	6,851	9,856

Font: Departament de Treball de la Generalitat de Catalunya i elaboració pròpia

**Quadre 4.15 Variació mensual i anual de la contractació laboral, per municipis de la demarcació
Febrer de 2003**

	feb-02	gen-03	feb-03	Variació mensual	Variació anual	% variació mensual	% variació anual
Agricultura	35	26	24	-2	-11	-7.69%	-31.43%
Indústria	2,179	1,458	1,274	-184	-905	-12.62%	-41.53%
Construcció	1,758	1,663	1,707	44	-51	2.65%	-2.90%
Serveis	7,377	8,044	6,851	-1,193	-526	-14.83%	-7.13%
Total	11,349	11,191	9,856	-1,335	-1,493	-11.93%	-13.16%

Font: Departament de Treball de la Generalitat de Catalunya i elaboració pròpia

La contractació laboral per tipus de contracte

El tipus de contracte més utilitzat durant el mes de febrer ha estat el contracte eventual per circumstàncies de la producció amb 3.198 contractes que representen el 32,45% del total, seguit pel contracte per obra o servei amb 2.339 que representen el 23,73% del total. Per la seva banda, el contracte a temps parcial temporal representa gairebé el 19% del total de contracte, amb 1.842. Aquest tipus de contracte representa gairebé el 29% del total de contractació femenina.

Pel que fa a la contractació per sexes, el 53,45% corresponen a contractes del sexe masculí, mentre que el 46,55% correspon a contractació femenina. Aquest últim col·lectiu és el que ha estat més perjudicat per la baixada del nombre de contractes del mes amb ritmes de descens del 12% mensual i 16% anyal superiors, en termes relatius, als descensos enregistrats entre el col·lectiu masculí.

**Quadre 4.16 Contractació laboral per tipus de contracte
Febrer de 2003**

TOTAL	feb-02	gen-03	feb-03	Variació mensual	Variació anual	% variació mensual	% variació anual
Altres	176	15	36	21	-140	140.00%	-79.55%
Aturats en sit. Excl. social	0	0	0	0	0	n/a	n/a
Contractes indefinits	0	0	0	0	0	n/a	n/a
Convertits en indefinits	813	666	720	54	-93	8.11%	-11.44%
Eventuals circ. producció	3,573	3,792	3,198	-594	-375	-15.66%	-10.50%
Foment contract. Indefinida	300	259	255	-4	-45	-1.54%	-15.00%
Formació	77	114	67	-47	-10	-41.23%	-12.99%
Indef. aturats sit. excl. Social	4	1	0	-1	-4	-100.00%	-100.00%
Indefinits minusvàlids	16	8	3	-5	-13	-62.50%	-81.25%
Indefinit minusvàlid en CET	2	0	0	0	-2	n/a	-100.00%
Interinitat	873	612	568	-44	-305	-7.19%	-34.94%
Jubilació especial 64 anys	0	0	0	0	0	n/a	n/a
Minusvàlids CET	0	0	0	0	0	n/a	n/a
Minusvàlids	0	0	0	0	0	n/a	n/a
Obra o servei	2,359	2,744	2,339	-405	-20	-14.76%	-0.85%
Ordinari temps indefinit	414	404	422	18	8	4.46%	1.93%
Pràctiques	47	82	70	-12	23	-14.63%	48.94%
Relleu	3	1	1	0	-2	0.00%	-66.67%
Subst. Jubilació esp 64 anys	1	4	1	-3	0	-75.00%	0.00%
Temp. aturats sit. excl. Social	1	0	2	2	1	n/a	100.00%
Temporals bonif. minusvàlids	14	3	4	1	-10	33.33%	-71.43%
Temporals d'inserció	0	4	1	-3	1	-75.00%	n/a
Temporal minusvàlid en CET	2	0	1	1	-1	n/a	-50.00%
Temps parcial indefinit	330	345	326	-19	-4	-5.51%	-1.21%
Temps parcial temporal	2,344	2,137	1,842	-295	-502	-13.80%	-21.42%
TOTAL	11,349	11,191	9,856	-1,335	-1,493	-11.93%	-13.16%

Font: Departament de Treball de la Generalitat de Catalunya i elaboració pròpia

**Quadre 4.17 Contractació laboral, per tipus de contracte, homes
Febrer de 2003**

TOTAL HOMES	feb-02	gen-03	feb-03	Variació mensual	Variació anual	% variació mensual	% variació anual
Altres	73	8	19	11	-54	137.50%	-73.97%
Aturats en sit. Excl. social	0	0	0	0	0	n/a	n/a
Contractes indefinits	0	0	0	0	0	n/a	n/a
Convertits en indefinits	470	376	454	78	-16	20.74%	-3.40%
Eventuals circ. producció	2,064	2,045	1,779	-266	-285	-13.01%	-13.81%
Foment contract. Indefinida	137	107	97	-10	-40	-9.35%	-29.20%
Formació	57	79	42	-37	-15	-46.84%	-26.32%
Indef. aturats sit. excl. Social	2	0	0	0	-2	n/a	-100.00%
Indefinits minusvàlids	14	7	1	-6	-13	-85.71%	-92.86%
Indefinit minusvàlid en CET	2	0	0	0	-2	n/a	-100.00%
Interinitat	167	172	149	-23	-18	-13.37%	-10.78%
Jubilació especial 64 anys	0	0	0	0	0	n/a	n/a
Minusvàlids CET	0	0	0	0	0	n/a	n/a
Minusvàlids	0	0	0	0	0	n/a	n/a
Obra o servei	1,860	2,132	1,800	-332	-60	-15.57%	-3.23%
Ordinari temps indefinit	305	299	281	-18	-24	-6.02%	-7.87%
Pràctiques	11	49	27	-22	16	-44.90%	145.45%
Relleu	2	1	1	0	-1	0.00%	-50.00%
Subst. Jubilació esp 64 anys	1	3	1	-2	0	-66.67%	0.00%
Temp. aturats sit. excl. Social	0	0	1	1	1	n/a	n/a
Temporals bonif. minusvàlids	12	3	2	-1	-10	-33.33%	-83.33%
Temporals d'inserció	0	0	1	1	1	n/a	n/a
Temporal minusvàlid en CET	0	0	0	0	0	n/a	n/a
Temps parcial indefinit	95	107	85	-22	-10	-20.56%	-10.53%
Temps parcial temporal	614	587	528	-59	-86	-10.05%	-14.01%
TOTAL	5,886	5,975	5,268	-707	-618	-11.83%	-10.50%

Font: Departament de Treball de la Generalitat de Catalunya i elaboració pròpia

**Quadre 4.18 Contractació laboral per tipus de contracte, dones
Febrer de 2003**

TOTAL DONES	feb-02	gen-03	feb-03	Variació mensual	Variació anual	% variació mensual	% variació anual
Altres	103	7	17	10	-86	142.86%	-83.50%
Aturats en sit. Excl. social	0	0	0	0	0	n/a	n/a
Contractes indefinits	0	0	0	0	0	n/a	n/a
Convertits en indefinits	343	290	266	-24	-77	-8.28%	-22.45%
Eventuals circ. producció	1,509	1,747	1,419	-328	-90	-18.78%	-5.96%
Foment contract. Indefinida	163	152	158	6	-5	3.95%	-3.07%
Formació	20	35	25	-10	5	-28.57%	25.00%
Indef. aturats sit. excl. Social	2	1	0	-1	-2	-100.00%	-100.00%
Indefinits minusvàlids	2	1	2	1	0	100.00%	0.00%
Indefinit minusvàlid en CET	0	0	0	0	0	n/a	n/a
Interinitat	706	440	419	-21	-287	-4.77%	-40.65%
Jubilació especial 64 anys	0	0	0	0	0	n/a	n/a
Minusvàlids CET	0	0	0	0	0	n/a	n/a
Minusvàlids	0	0	0	0	0	n/a	n/a
Obra o servei	499	612	539	-73	40	-11.93%	8.02%
Ordinari temps indefinit	109	105	141	36	32	34.29%	29.36%
Pràctiques	36	33	43	10	7	30.30%	19.44%
Relleu	1	0	0	0	-1	n/a	-100.00%
Subst. Jubilació esp 64 anys	0	1	0	-1	0	-100.00%	n/a
Temp. aturats sit. excl. Social	1	0	1	1	0	n/a	0.00%
Temporals bonif. minusvàlids	2	0	2	2	0	n/a	0.00%
Temporals d'inserció	0	4	0	-4	0	-100.00%	n/a
Temporal minusvàlid en CET	2	0	1	1	-1	n/a	-50.00%
Temps parcial indefinit	235	238	241	3	6	1.26%	2.55%
Temps parcial temporal	1,730	1,550	1,314	-236	-416	-15.23%	-24.05%
TOTAL	5,463	5,216	4,588	-628	-875	-12.04%	-16.02%

Font: Departament de Treball de la Generalitat de Catalunya i elaboració pròpia

La contractació laboral per edats

El major nombre de contractes se segueix centrant entre les persones entre 30 i 44 anys amb gairebé el 32% del total. Tots els grups d'edat sense excepció s'han vist afectats pel descens del nombre de contractes, amb diversos ritmes de descens. Destaca la variació anual del nombre de contractes entre les persones fins a 19 anys i les de més de 45, amb disminucions del 28,33% i del 25,61%, respectivament.

**Quadre 4.19 Contractació laboral per intervals d'edat
Febrer de 2003**

	feb-02	gen-03	feb-03	Variació mensual	Variació anual	% variació mensual	% variació anual
Fins a 19	1,165	1,060	835	-225	-330	-21.23%	-28.33%
Majors de 19 i fins a 24	2,874	2,901	2,568	-333	-306	-11.48%	-10.65%
De 25 i fins a 29	2,485	2,540	2,303	-237	-182	-9.33%	-7.32%
De 30 i fins a 44	3,466	3,536	3,139	-397	-327	-11.23%	-9.43%
A partir de 45	1,359	1,154	1,011	-143	-348	-12.39%	-25.61%
TOTAL	11,349	11,191	9,856	-1,335	-1,493	-11.93%	-13.16%

Font: Departament de Treball de la Generalitat de Catalunya i elaboració pròpia

La contractació laboral per durada de contracte

La major part dels contractes laborals han tingut una durada fins a 6 mesos. Concretament han estat 4.789 contractes que correspon al 48,59% del total. Pel que fa a la contractació fixa, han estat 1.726 contractes laborals, que correspon al 17,51% del total i mantenint-se sense variacions importants en relació al mes de gener passat. En relació al mes de febrer de l'any passat, aquest tipus de contracte ha baixat un 8,14%.

**Quadre 4.20 Contractació laboral per durada de contracte
Febrer de 2003**

	feb-02	gen-03	feb-03	Variació mensual	Variació anual	% variació mensual	% variació anual
Fins a 1 mes	955	2,288	1,828	-460	873	-20.10%	91.41%
Més d' 1 mes i fins a 3 mesos	1,207	2,015	1,735	-280	528	-13.90%	43.74%
Més de 3 i fins a 6 mesos	2,060	1,468	1,226	-242	-834	-16.49%	-40.49%
Més de 6 i fins a 12 mesos	1,487	338	270	-68	-1,217	-20.12%	-81.84%
Més de 12 i fins a 18 mesos	182	4	9	5	-173	125.00%	-95.05%
Més de 18 i fins a 24 mesos	6	1	4	3	-2	300.00%	-33.33%
Més de 24 mesos	6	3	4	1	-2	33.33%	-33.33%
Indeterminat	3,567	3,391	3,054	-337	-513	-9.94%	-14.38%
Indefinit	1,879	1,683	1,726	43	-153	2.55%	-8.14%
TOTAL	11,349	11,191	9,856	-1,335	-1,493	-11.93%	-13.16%

Font: Departament de Treball de la Generalitat de Catalunya i elaboració pròpia

Gràfic 4.1 Evolució de la contractació laboral des de gener de 1999 fins a febrer de 2003 i la seva tendència.

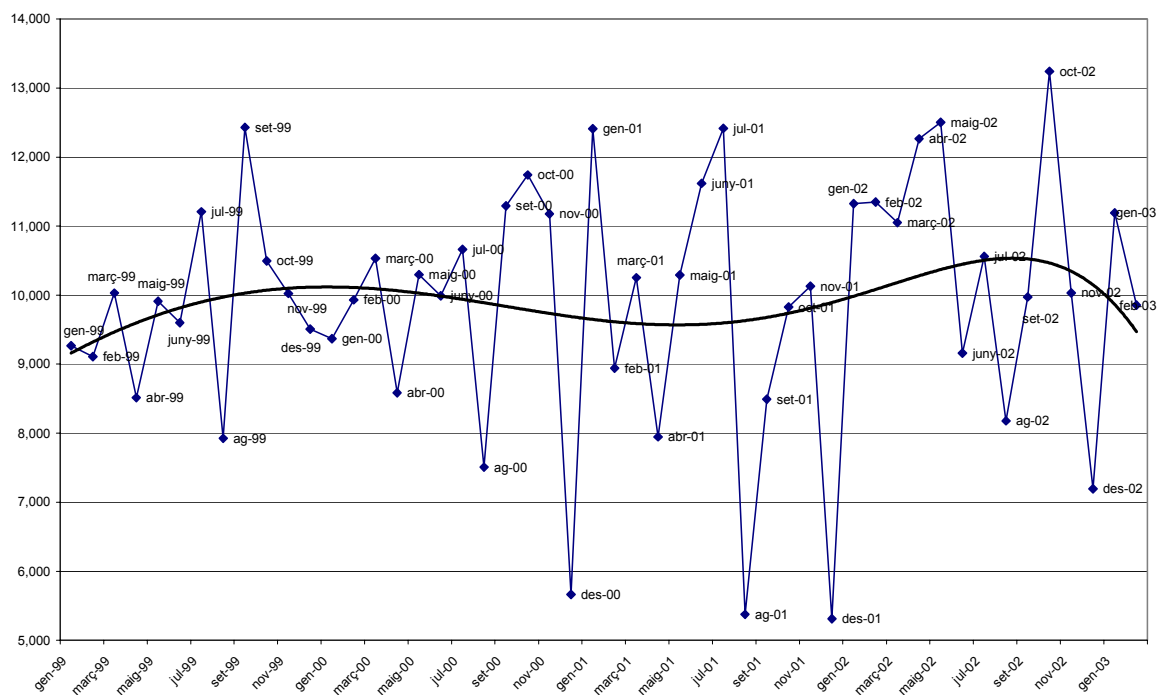

La contractació laboral en el mes de març

Durant el mes de març de 2003 el ritme de contractació mensual ha iniciat una petita recuperació amb un augment del nombre de contractes de 661, quedant la xifra total en 10.517 contractes, un 6,71% més que els enregistrats durant el mes de febrer. Aquesta recuperació mensual ha estat possible per l'augment del nombre de contractes temporals en relació al mes de febrer, que ha estat de 865, mentre que el nombre de contractes fixos ha estat menor en 204.

Malgrat aquest augment, el ritme de contractació anual segueix sent negatiu, amb un ritme de decreixement proper al 5% anual. Torna a ser la contractació fixa la que explica en bona part aquest descens del ritme de contractació amb una taxa de descens anual del 8,92% en front al 4,09% de descens de la contractació laboral temporal.

**Quadre 4.11 Contractació laboral a la demarcació de Terrassa, Catalunya i Espanya
Març de 2003**

Total contractació				Variació	Variació	% variació	% variació
	març-02	febrer-03	març-03	mensual	anual	mensual	anual
Demarcació	11,050	9,856	10,517	661	-533	6.71%	-4.82%
Catalunya	168,388	185,706	171,296	-14,410	2,908	-7.76%	1.73%
Espanya	1,000,369	1,197,509	1,127,638	-69,871	127,269	-5.83%	12.72%
Contractació fixa							
Demarcació	1,671	1,726	1,522	-204	-149	-11.82%	-8.92%
Catalunya	27,240	26,600	25,952	-648	-1,288	-2.44%	-4.73%
Espanya	106,402	120,089	115,826	-4,263	9,424	-3.55%	8.86%
Contractació temporal							
Demarcació	9,379	8,130	8,995	865	-384	10.64%	-4.09%
Catalunya	141,148	159,106	145,344	-13,762	4,196	-8.65%	2.97%
Espanya	893,967	1,077,420	1,011,812	-65,608	117,845	-6.09%	13.18%
Índex de temporalitat							
Demarcació	15.12%	17.51%	14.47%				
Catalunya	16.18%	14.32%	15.15%				
Espanya	10.64%	10.03%	10.27%				

Font: Departament de Treball de la Generalitat de Catalunya i elaboració pròpia

**Quadre 4.12 Contractació laboral per municipis de la demarcació
Març de 2003**

Població	Contractes temporals	Contractes fixes	Total contractació	Índex de temporalitat
Castellbisbal	376	45	421	10.69%
Gallifa	1	0	1	0.00%
Matadepera	32	9	41	21.95%
Olesa de Montserrat	60	27	87	31.03%
Rellinars	0	0	0	n/a
Rubí	1,516	226	1,742	12.97%
St Cugat del Vallès	646	122	768	15.89%
St Llorenç Savall	12	5	17	29.41%
Terrassa	6,293	1,063	7,356	14.45%
Ullastrell	5	2	7	28.57%
Vacarisses	16	10	26	38.46%
Viladecavalls	38	13	51	25.49%
Total	8,995	1,522	10,517	14.47%

Font: Departament de Treball de la Generalitat de Catalunya i elaboració pròpia

Quadre 4.13 Variació mensual i anual de la contractació laboral, per municipis de la demarcació de Terrassa
Març de 2003

Població	març-02	febrer-03	març-03	Variació mensual	Variació anual	% variació mensual	% variació anual
Castellbisbal	732	626	421	-205	-311	-32.75%	-42.49%
Gallifa	0	3	1	-2	1	-66.67%	n/a
Matadepera	24	14	41	27	17	192.86%	70.83%
Olesa de Montserrat	219	209	87	-122	-132	-58.37%	-60.27%
Rellinars	1	1	0	-1	-1	-100.00%	-100.00%
Rubí	2,107	758	1,742	984	-365	129.82%	-17.32%
St Cugat del Vallès	1,685	1,516	768	-748	-917	-49.34%	-54.42%
St Llorenç Savall	20	7	17	10	-3	142.86%	-15.00%
Terrassa	5,795	6,627	7,356	729	1,561	11.00%	26.94%
Ullastrell	3	4	7	3	4	75.00%	133.33%
Vacarisses	65	55	26	-29	-39	-52.73%	-60.00%
Viladecavalls	399	36	51	15	-348	41.67%	-87.22%
Total	11,050	9,856	10,517	661	-533	6.71%	-4.82%

Font: Departament de Treball de la Generalitat de Catalunya i elaboració pròpia

La contractació laboral per sectors d'activitat

Durant el mes de març ha estat el sector serveis el que ha agrupat el major nombre de contractes laborals amb 7.067 contractes que representen el 67,20% del total seguit del sector de la construcció amb 1.983 contractes que representen gairebé el 19% del total. Per la seva banda, la indústria se situa en el tercer lloc pel que fa al nombre de contractes formalitzats amb 1.447 que representen gairebé el 14% del total.

Pel que fa a la variació mensual per sector d'activitat, tots els sectors registren augments en el nombre de contractes en relació al mes de febrer, mentre que pel que fa a la variació anual, la construcció mostra una variació a l'alça mentre que tant la indústria com el sector serveis, experimenten davallades, tot i que a ritmes molt diferents entre aquest dos sectors.

Quadre 4.14 Contractació laboral per sectors d'activitat i per municipis de la demarcació
Març de 2003

Població	Agricultura	Indústria	Construcció	Serveis	Total
Castellbisbal	2	115	38	266	421
Gallifa	1	0	0	0	1
Matadepera	1	8	10	22	41
Olesa de Montserrat	2	16	20	49	87
Rellinars	0	0	0	0	0
Rubí	1	317	277	1,147	1,742
St Cugat del Vallès	4	111	53	600	768
St Llorenç Savall	0	11	3	3	17
Terrassa	8	831	1,579	4,938	7,356
Ullastrell	0	3	0	4	7
Vacarisses	0	8	3	15	26
Viladecavalls	1	27	0	23	51
Total	20	1,447	1,983	7,067	10,517

Font: Departament de Treball de la Generalitat de Catalunya i elaboració pròpia

Quadre 4.15 Variació mensual i anual de la contractació laboral, per municipis de la demarcació Març de 2003

	març-02	febrer-03	març-03	Variació mensual	Variació anual	% variació mensual	% variació anual
Agricultura	39	24	20	-4	-19	-16.67%	-48.72%
Indústria	1,782	1,274	1,447	173	-335	13.58%	-18.80%
Construcció	1,459	1,707	1,983	276	524	16.17%	35.92%
Serveis	7,770	6,851	7,067	216	-703	3.15%	-9.05%
Total	11,050	9,856	10,517	661	-533	6.71%	-4.82%

Font: Departament de Treball de la Generalitat de Catalunya i elaboració pròpia

La contractació laboral per tipus de contracte

El tipus de contracte més utilitzat durant el mes de març ha estat el contracte eventual per circumstàncies de la producció amb 3.352 contractes que representen el 31,87% del total seguit del contracte per obra o servei, que han estat 2.711 que representen el 25,78% del total. El contracte a temps parcial temporal ha estat el tercer tipus de contracte més utilitzat amb 2.016 contractes que representen el 19,17% del total de contractació del mes.

Pel que fa a la contractació per sexes, el 54,86% del total corresponen a contractes del sexe masculí mentre que el 45,14% han estat contractes del sexe femení. Ha estat entre el col·lectiu d'homes els més beneficiats per l'augment del ritme de contractació mensual, amb un augment del 9,53% front al 3,47% experimentat entre les dones. El ritme de contractació anual també ha estat més favorable per als homes.

Quadre 4.16 Contractació laboral per tipus de contracte Març de 2003

TOTAL	març-02	febrer-03	març-03	Variació mensual	Variació anual	% variació mensual	% variació anual
Altres	81	36	26	-10	-55	-27.78%	-67.90%
Convertits en indefinits	838	720	739	19	-99	2.64%	-11.81%
Eventuals circ. producció	4,194	3,198	3,352	154	-842	4.82%	-20.08%
Foment contract. Indefinida	253	255	233	-22	-20	-8.63%	-7.91%
Formació	71	67	64	-3	-7	-4.48%	-9.86%
Indef. aturats sit. excl. Social	2	0	0	0	-2	n/a	-100.00%
Indefinits minusvàlids	20	3	6	3	-14	100.00%	-70.00%
Indefinit minusvàlid en CET	2	0	0	0	-2	n/a	-100.00%
Interinitat	699	568	738	170	39	29.93%	5.58%
Obra o servei	2,440	2,339	2,711	372	271	15.90%	11.11%
Ordinari temps indefinit	330	422	378	-44	48	-10.43%	14.55%
Pràctiques	43	70	59	-11	16	-15.71%	37.21%
Relleu	0	1	4	3	4	300.00%	n/a
Subst. Jubilació esp 64 anys	2	1	1	0	-1	0.00%	-50.00%
Temp. aturats sit. excl. Social	1	2	3	1	2	50.00%	200.00%
Temporals bonif. minusvàlids	4	4	21	17	17	425.00%	425.00%
Temporals d'inserció	1	1	0	-1	-1	-100.00%	-100.00%
Temporal minusvàlid en CET	5	1	0	-1	-5	-100.00%	-100.00%
Temps parcial indefinit	226	326	166	-160	-60	-49.08%	-26.55%
Temps parcial temporal	1,838	1,842	2,016	174	178	9.45%	9.68%
TOTAL	11,050	9,856	10,517	661	-533	6.71%	-4.82%

Font: Departament de Treball de la Generalitat de Catalunya i elaboració pròpia

**Quadre 4.17 Contractació laboral, per tipus de contracte, homes
Març de 2003**

TOTAL HOMES	març-02	febrer-03	març-03	Variació mensual	Variació anual	% variació mensual	% variació anual
Altres	47	19	11	-8	-36	-42.11%	-76.60%
Convertits en indefinits	477	454	423	-31	-54	-6.83%	-11.32%
Eventuals circ. producció	2,312	1,779	1,839	60	-473	3.37%	-20.46%
Foment contract. Indefinida	106	97	94	-3	-12	-3.09%	-11.32%
Formació	45	42	44	2	-1	4.76%	-2.22%
Indef. aturats sit. excl. Social	2	0	0	0	-2	n/a	-100.00%
Indefinits minusvàlids	14	1	3	2	-11	200.00%	-78.57%
Indefinit minusvàlid en CET	1	0	0	0	-1	n/a	-100.00%
Interinitat	180	149	207	58	27	38.93%	15.00%
Obra o servei	1,747	1,800	2,144	344	397	19.11%	22.72%
Ordinari temps indefinit	221	281	260	-21	39	-7.47%	17.65%
Pràctiques	21	27	23	-4	2	-14.81%	9.52%
Relleu	0	1	4	3	4	300.00%	n/a
Subst. Jubilació esp 64 anys	1	1	1	0	0	0.00%	0.00%
Temp. aturats sit. excl. Social	1	1	2	1	1	100.00%	100.00%
Temporals bonif. minusvàlids	0	2	14	12	14	600.00%	n/a
Temporals d'inserció	0	1	0	-1	0	-100.00%	n/a
Temporal minusvàlid en CET	0	0	0	0	0	n/a	n/a
Temps parcial indefinit	73	85	60	-25	-13	-29.41%	-17.81%
Temps parcial temporal	571	528	641	113	70	21.40%	12.26%
TOTAL	5,819	5,268	5,770	502	-49	9.53%	-0.84%

Font: Departament de Treball de la Generalitat de Catalunya i elaboració pròpia

**Quadre 4.18 Contractació laboral per tipus de contracte, dones
Març de 2003**

TOTAL DONES	març-02	febrer-03	març-03	Variació mensual	Variació anual	% variació mensual	% variació anual
Altres	34	17	15	-2	-19	-11.76%	-55.88%
Convertits en indefinits	361	266	316	50	-45	18.80%	-12.47%
Eventuals circ. producció	1,882	1,419	1,513	94	-369	6.62%	-19.61%
Foment contract. Indefinida	147	158	139	-19	-8	-12.03%	-5.44%
Formació	26	25	20	-5	-6	-20.00%	-23.08%
Indef. aturats sit. excl. Social	0	0	0	0	0	n/a	n/a
Indefinits minusvàlids	6	2	3	1	-3	50.00%	-50.00%
Indefinit minusvàlid en CET	1	0	0	0	-1	n/a	-100.00%
Interinitat	519	419	531	112	12	26.73%	2.31%
Obra o servei	693	539	567	28	-126	5.19%	-18.18%
Ordinari temps indefinit	109	141	118	-23	9	-16.31%	8.26%
Pràctiques	22	43	36	-7	14	-16.28%	63.64%
Relleu	0	0	0	0	0	n/a	n/a
Subst. Jubilació esp 64 anys	1	0	0	0	-1	n/a	-100.00%
Temp. aturats sit. excl. Social	0	1	1	0	1	0.00%	n/a
Temporals bonif. minusvàlids	4	2	7	5	3	250.00%	75.00%
Temporals d'inserció	1	0	0	0	-1	n/a	-100.00%
Temporal minusvàlid en CET	5	1	0	-1	-5	-100.00%	-100.00%
Temps parcial indefinit	153	241	106	-135	-47	-56.02%	-30.72%
Temps parcial temporal	1,267	1,314	1,375	61	108	4.64%	8.52%
TOTAL	5,231	4,588	4,747	159	-484	3.47%	-9.25%

Font: Departament de Treball de la Generalitat de Catalunya i elaboració pròpia

La contractació laboral per edats

Per a tots els intervals d'edat el ritme mensual de contractació ha augmentat, destacant la variació mensual enregistrada entre les persones de 30 fins a 44 anys, amb gairebé un 11% d'augment. En canvi, pel que fa a les variacions anuals, han estat les persones més joves les que han experimentat la davallada més important en relació al mes de març de l'any passat.

Quadre 4.19 Contractació laboral per intervals d'edat
Març de 2003

	març-02	febrer-03	març-03	Variació mensual	Variació anual	% variació mensual	% variació anual
Fins a 19	1,064	835	901	66	-163	7.90%	-15.32%
Majors de 19 i fins a 24	3,022	2,568	2,668	100	-354	3.89%	-11.71%
De 25 i fins a 29	2,613	2,303	2,370	67	-243	2.91%	-9.30%
De 30 i fins a 44	3,293	3,139	3,482	343	189	10.93%	5.74%
A partir de 45	1,058	1,011	1,096	85	38	8.41%	3.59%
TOTAL	11,050	9,856	10,517	661	-533	6.71%	-4.82%

Font: Departament de Treball de la Generalitat de Catalunya i elaboració pròpia

La contractació laboral per durada de contracte

Con ja be sent habitual, la major part dels contractes laborals que s'han formalitzat durant el mes de març han estat de fins a 6 mesos de durada amb el 48,48% del total. Pel que fa a la contractació fixa, han estat 1.522 contractes laborals que representen el 14,47%, que coincideix amb l'índex de temporalitat, enregistrant davallades tant mensual com anual en el ritme de contractació indefinit.

Quadre 4.20 Contractació laboral per durada de contracte
Març de 2003

	març-02	febrer-03	març-03	Variació mensual	Variació anual	% variació mensual	% variació anual
Fins a 1 mes	2,033	1,828	1,935	107	-98	5.85%	-4.82%
Més d' 1 mes i fins a 3 mesos	2,020	1,735	1,731	-4	-289	-0.23%	-14.31%
Més de 3 i fins a 6 mesos	1,686	1,226	1,432	206	-254	16.80%	-15.07%
Més de 6 i fins a 12 mesos	312	270	298	28	-14	10.37%	-4.49%
Més de 12 i fins a 18 mesos	4	9	5	-4	1	-44.44%	25.00%
Més de 18 i fins a 24 mesos	1	4	2	-2	1	-50.00%	100.00%
Més de 24 mesos	17	4	10	6	-7	150.00%	-41.18%
Indeterminat	3,306	3,054	3,582	528	276	17.29%	8.35%
Indefinit	1,671	1,726	1,522	-204	-149	-11.82%	-8.92%
TOTAL	11,050	9,856	10,517	661	-533	6.71%	-4.82%

Font: Departament de Treball de la Generalitat de Catalunya i elaboració pròpia

Gràfic 4.1 Evolució de la contractació laboral des de gener de 1999 fins a març de 2003 i la seva tendència.

