

---

# Conjuntura Econòmica de la demarcació de Terrassa

## 2on trimestre de 2003

Núm. 48

1.- Conjuntura del comerç al detall per al segon trimestre de 2003.	3
2.- Conjuntura industrial per al segon trimestre de 2003.	7
3.- L'evolució de l'atur a la demarcació de Terrassa durant els mesos d'abril, maig i juny de 2003.	16
4.- La contractació laboral a la demarcació de terrassa en els mesos d'abril, maig i juny de 2003.	33
5.- Estructura empresarial segons el volum de facturació.	48



# La Cambra

Cambra Oficial de Comerç i  
Indústria de Terrassa

La informació que conté aquest butlletí, a excepció de l'apartat d'estadístiques, fa referència a l'àmbit geogràfic de la demarcació de la Cambra Oficial de Comerç i Indústria de Terrassa el qual correspon als municipis de Castellbisbal, Gallifa, Matadepera, Olesa de Montserrat, Rellinars, Rubí, Sant Cugat del Vallés, Sant Llorenç Savall, Terrassa, Ullastrell, Vacarisses i Viladecavalls.

**Nota metodologia:**

Els resultats de conjuntura industrial i comercial són fruits de les enquestes de conjuntura industrial i del comerç al detall que les Cambres de Comerç de Catalunya elaboren cada dos mesos, treballats, però, en l'àmbit de la demarcació de la Cambra de Comerç de Terrassa.

Aquests resultats han estat obtinguts a partir d'una mostra d'empreses escollida entre el sector industrial i un altra entre el sector del comerç al detall, que han donat resposta a un qüestionari de caràcter bàsicament qualitatiu.

Es pot realitzar una validació d'ambdues mostres mitjançant eines estadístiques que permetin establir una fiabilitat de l'estudi i un marge de confiança per a un mostreig de proporcions i univers finit.

Marge d'error per a la mostra d'empreses del sector industrial és de +/-4% si considerem el nombre d'empreses i de +/-1,4% si considerem el nombre de treballadors, amb una seguretat del 95,5% de probabilitat, suposant que  $p=q=50\%$ .

Marge d'error per a la mostra d'empreses del sector del comerç al detall és de +/-12%, amb una seguretat del 95,5% de probabilitat, suposant que  $p=q=50\%$ .

# 1. Conjuntura del comerç al detall per al segon trimestre de 2003

## Dades per al segon trimestre de 2003

Els resultats de l'enquesta de conjuntura del comerç al detall corresponents al segon trimestre de 2003 indiquen una lleugera millora de l'activitat del sector tot i que encara mostren una situació de refredament de l'activitat comercial, per a tots els sectors en general.

En finalitzar el segon trimestre, les existències en els magatzems han estat normals per a la majoria d'establiments, el que indica que, tot i la situació de refredament de l'activitat, les compres a proveïdors han estat d'acord a aquesta situació actual de l'economia i s'han adaptat segons les previsions de venda i d'activitat del sector.

Gràfic 1.1 Marxa dels negocis durant el trimestre analitzat

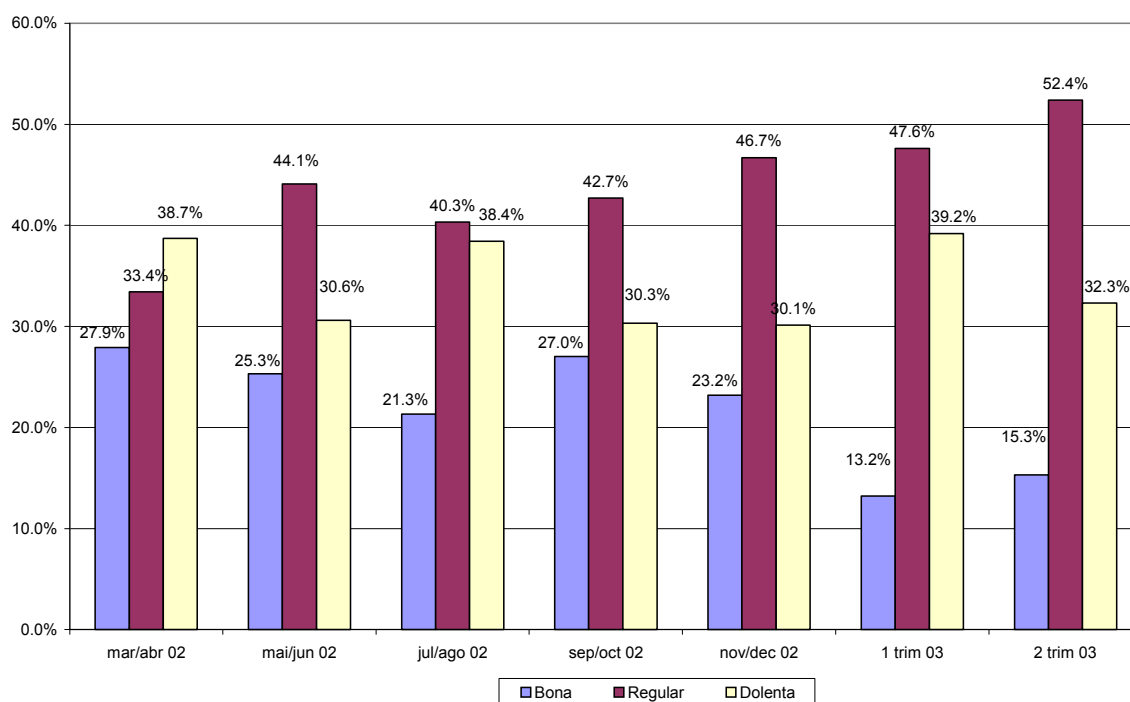

## Dades per al segon trimestre de 2003 en relació al trimestre anterior

Comparant les vendes del segon trimestre amb les xifres assolides durant el trimestre anterior s'observa que tot i la lleugera millora de l'activitat en general, encara hi ha sectors d'activitat en que les vendes no han aconseguit recuperar-se significativament com el sector alimentació i equipament de la llar. En canvi, el sector tèxtil, venda de vehicles i les grans superfícies, han augmentat les vendes en relació al trimestre anterior.

Pel que fa al nivell d'ocupació, es manté sense variacions significatives en tots els sectors d'activitat comercial, amb una petita incidència a la baixa en el sector alimentació. Els preus de venda també segueixen estables en termes generals, tot i que hi ha sectors en que han augmentat de forma clara, com és el cas de les farmàcies. Les xifres oficials d'evolució mensual de l'IPC han estat 0,4% per al mes d'abril, -0,1% per al mes de maig i del 0,2% per al mes de juny, quedant la inflació anual en el 3,1% per al mes d'abril, i en el 2,7% per a cada un dels mesos de maig i juny.

**Gràfic 1.2 Xifra de vendes comparada amb el trimestre anterior**

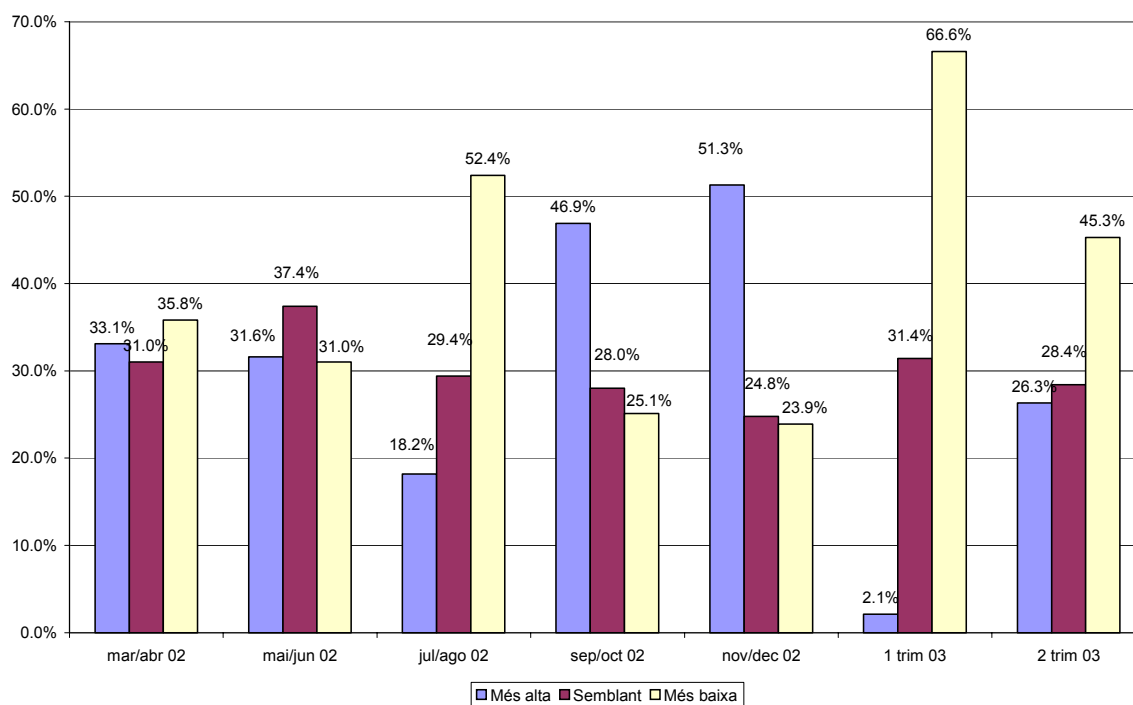

Pel que fa a les inversions realitzades durant el present trimestre, han estat molt similars a les enregistrades durant el trimestre anterior, per a tots els sectors comercials en general.

### **Comparació interanual. Dades corresponents als segon trimestre de 2003 en relació al segon trimestre de l'any 2001**

El volum de vendes d'aquest període comparat amb la xifra de vendes assolida durant el segon trimestre de l'any 2002 segueix sent inferior en termes generals, excepte en el sector tèxtil on s'observa una millora discreta d'aquesta xifra i en les grans superfícies, on la millora és més significativa.

**Gràfic 1.3 Xifra de vendes comparada amb el mateix trimestre de l'any anterior**

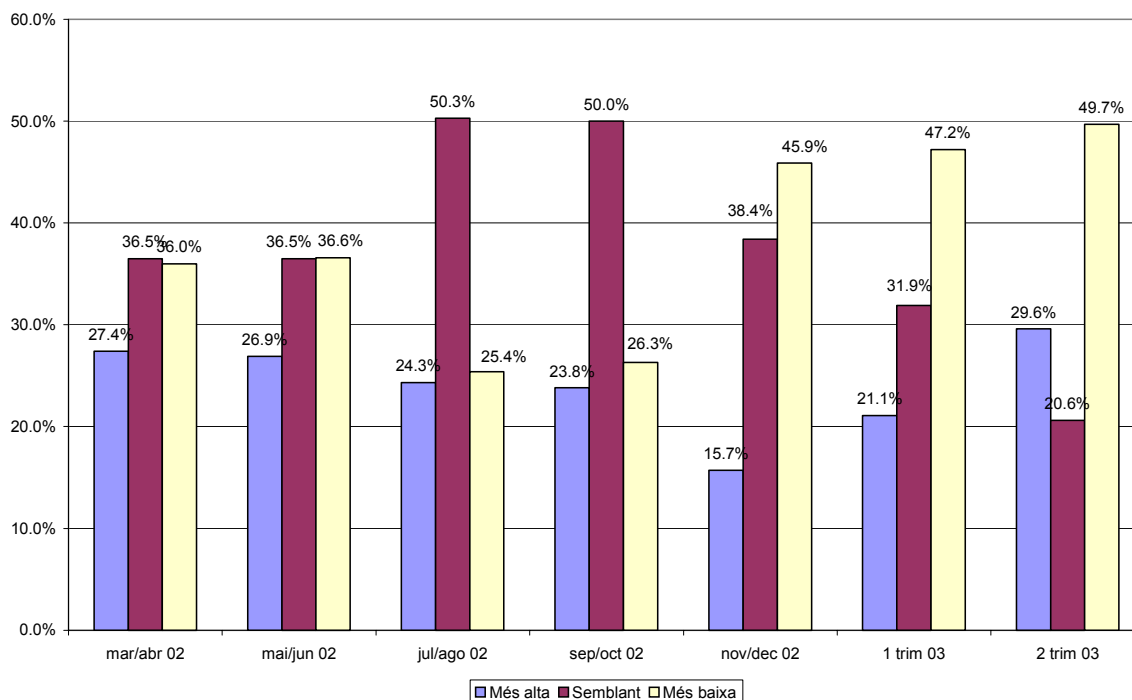

## Perspectives per al segon trimestre de 2003

Les previsions per al proper trimestre indiquen que les compres a proveïdors seguiran baixes, sobre tot influenciat pel fenomen de l'estacionalitat, que tindrà forta incidència en els sectors tèxtils i alimentació, ja que aquest sectors tenen previst una baixada de les vendes durant el proper trimestre, que coincideix amb el període de vacances estivals. El nivell d'ocupació es mantindrà estable, en general, així com el nivell de preus, tot i que es preveu un lleuger augment. Les inversions seguiran estables per a tots els sectors d'activitat comercial.

## Factors que limiten la marxa dels negocis

La debilitat de la demanda i l'augment de la competència són els dos factors més assenyalats pels establiments comercials que poden limitar la marxa dels negocis. També han estat assenyalats la manca de personal qualificat i les dificultats en la obtenció de finançament, junt amb la insuficiència del local per al bon desenvolupament de l'activitat.

## Posicionament del sector davant la liberalització d'horaris comercials

En relació a la llibertat d'horaris comercials, el 8,4% dels comerços enquestats estan a favor de la total llibertat d'horaris, mentre que el 22,8% preferiria mantenir la situació actual d'obrir 12 festius l'any, el 31,7% prefereix tornar a la situació de l'any 2000 en que només es podia obrir 8 diumenges, i el 26,9% s'estima més no haver d'obrir cap dia festiu. El 10,3% dels comerços es mostren indiferents davant d'aquesta situació.

Per sectors, els que s'inclinen per la total llibertat d'horaris són principalment les grans superfícies comercials tot i que també es manifesten en aquest sentit els establiments de venda de vehicles i els comerços d'equipament de la llar. Els comerços del sector tèxtil són els que més creuen que s'hauria de mantenir la situació actual, mentre que per tornar a la situació de l'any 2000 hi està a favor el sector d'alimentació i farmàcia.

## 2. Conjuntura industrial per al segon trimestre de l'any 2003

### El conjunt de la indústria

#### Dades per al segon trimestre de l'any 2003

Els resultats de l'enquesta de conjuntura industrial per al segon trimestre d'enguany mostren una recuperació de l'activitat d'aquest sector, en termes generals, amb una certa recuperació de la cartera de comandes i un volum d'existències en el magatzem normal per a la majoria de les empreses del sector.

Pel que fa al grau d'ús de la capacitat productiva, s'ha situat al voltant del 75% de mitjana i, per tant, hi hauria marge per poder afrontar augments de la producció sense necessitat, en principi, de haver de realitzar noves inversions en equips productius.

Gràfic 2.1 Marxa dels negocis per al conjunt de la indústria

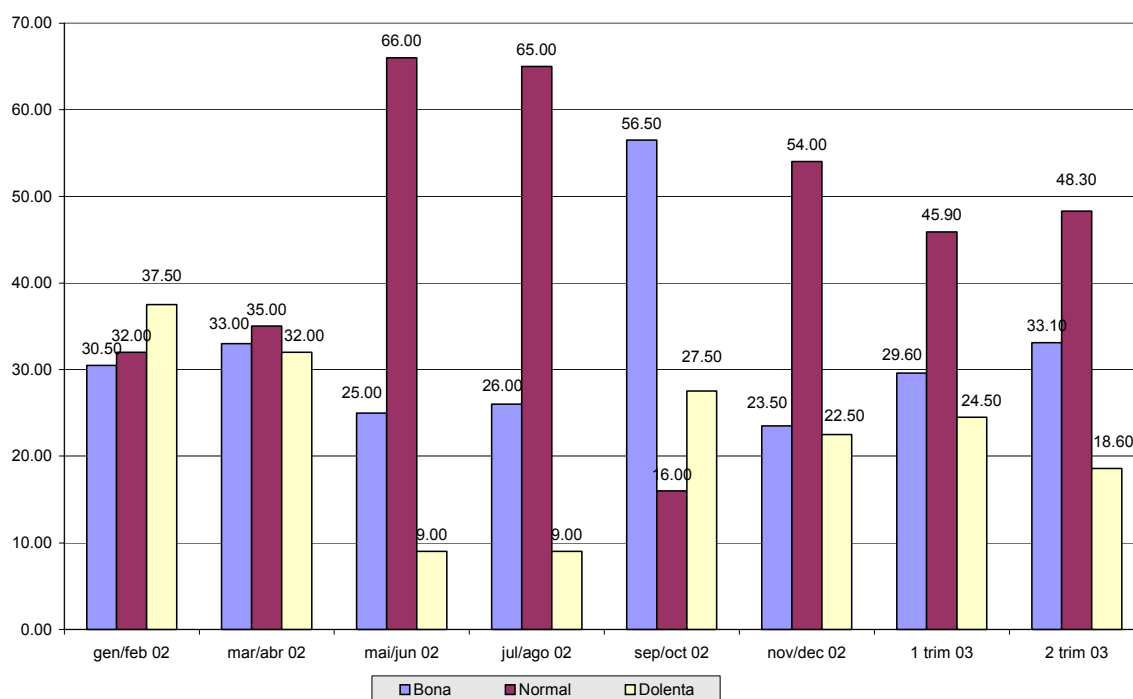

#### Dades corresponents al trimestre actual en relació al trimestre anterior

Durant aquest trimestre analitzat s'ha recuperat el nivell de producció junt amb el volum total de vendes, impulsades principalment per la demanda interna, ja que les exportacions van mantenir-se en un nivells molt similars als assolits durant el primer trimestre. Pel que fa a la ocupació, es manté sense canvis significatius, després del lleuger augment experimentat durant el trimestre passat.

Pel que fa al nivell de preus de venda del sector industrial, es mantenen principalment estables mostrant, però, una lleugera tendència a la baixa a partir d'aquest trimestre.

Per últim, el volum d'inversions del sector, ha estat similar a les inversions realitzades durant el passat trimestre.

Tota aquesta situació cal emmarcar-la dins de la situació internacional del període, durant el qual es va desenvolupar el conflicte bèl·lic a l' Iraq, amb la gran situació d'incertesa que això va provocar en els mercats internacionals i en les empreses amb forta activitat exportadora. Les conseqüències que aquest conflicte pugui tenir sobre el preu del petroli, principalment també poden haver influït de forma significativa i, segurament, seguirà marcant el ritme de l'economia mundial fins que no s'arribi a una situació de normalitat.

**Quadre 2.1 Resultats de l'enquesta de conjuntura industrial  
Segon trimestre de 2003**

PERÍODE	gen/feb 02	mar/abr 02	mai/jun 02	jul/ago 02	sep/oct 02	nov/dec 02	1 trim 03	2 trim 03
<b>Marxa dels negocis durant el trimestre</b>								
<b>Bona</b>	30.50	33.00	25.00	26.00	56.50	23.50	29.60	33.10
<b>Normal</b>	32.00	35.00	66.00	65.00	16.00	54.00	45.90	48.30
<b>Dolenta</b>	37.50	32.00	9.00	9.00	27.50	22.50	24.50	18.60
<b>Ns/Nc</b>								
<b>Saldo</b>	-7.00	1.00	16.00	17.00	29.00	1.00	5.10	14.50
<b>Cartera de comandes total</b>								
<b>Alt</b>	31.00	25.00	21.00	20.50	57.50	15.50	16.60	16.10
<b>Normal</b>	25.00	34.00	56.00	20.00	17.00	58.00	35.70	59.40
<b>Baix</b>	44.00	41.00	23.00	59.50	25.50	26.50	44.60	23.20
<b>No tracten amb comandes</b>							3.10	0.00
<b>Ns/Nc</b>							0.00	1.30
<b>Saldo</b>	-13.00	-16.00	-2.00	-39.00	32.00	-11.00	-28.00	-7.10
<b>Nivell estoc prod. acabat</b>								
<b>Alt</b>	27.00	22.00	28.00	53.00	14.50	32.00	18.30	14.90
<b>Normal</b>	49.00	60.00	52.00	25.00	32.00	20.00	56.10	50.10
<b>Baix</b>	24.00	18.00	20.00	22.00	53.50	48.00	18.00	18.60
<b>No hi ha existències</b>							7.50	15.10
<b>Ns/Nc</b>							0.00	1.30
<b>Saldo</b>	3.00	4.00	8.00	31.00	-39.00	-16.00	0.30	-3.70
<b>Grau us capacitat productiva</b>								
<b>1-20%</b>	nd	nd	nd	nd	nd	nd	3.80	1.60
<b>21-40%</b>	nd	nd	nd	nd	nd	nd	11.10	7.20
<b>41-60%</b>	nd	nd	nd	nd	nd	nd	14.10	7.90
<b>61-80%</b>	nd	nd	nd	nd	nd	nd	38.80	46.80
<b>81-100%</b>	nd	nd	nd	nd	nd	nd	26.60	33.20
<b>Ns/Nc</b>	nd	nd	nd	nd	nd	nd	5.70	3.30
<b>Mitja</b>	82.70	79.30	85.60	81.30	79.80	80.50	69.36	74.57
<b>Factors que poden limitar l'augment de producció</b>								
Debilitat demanda.	37.00	25.00	15.00	37.00	13.00	55.00	76.30	75.70
Escassetat ma d'obra no qualificada							14.20	1.80
Escassetat ma d'obra qualificada	0.00	4.00	1.00	21.00	24.00	0.00	14.10	8.90
Insuf. de l' equip productiu.	22.00	26.00	17.00	14.00	20.00	17.00	21.40	14.00
Dificultats de finançament.	0.00	0.00	2.00	3.00	1.00	1.00	20.70	16.20
Augment de la competència (competència importacions fins any 2002)	11.00	29.00	18.00	22.00	21.00	23.00	51.70	56.50
Altres causes	28.00	14.00	43.00	1.00	17.00	1.00	5.60	15.00
<b>Ns/Nc</b>							3.30	1.90

nd – Dades no disponibles



## Tendències per al proper trimestre

Per al proper trimestre la cartera de comandes total es mantindrà estable, principalment pel que fa a les comandes nacionals, ja que les exportacions poden disminuir significativament, com a conseqüència de la situació internacional actual. També es veurà afectat el nivell d'ocupació, degut principalment a factors d'estacionalitat. Pel que fa al nivell de preus, no es preveuen canvis importants, després del lleuger descens que han tingut durant el present trimestre.

## Factors que limiten l'augment de producció

La debilitat de la demanda i l'augment de la competència són els factors més importants assenyalats per les empreses industrials que poden limitar l'augment de producció i que habitualment han estat assenyalats per les empreses en cada una de les enquestes realitzades. Factors que cal afrontar amb iniciatives d'internacionalització amb la finalitat de poder obrir mercats en altres països i, d'aquesta forma, augmentar l'activitat empresarial i comercial.

## La indústria química

### Dades per al segon trimestre de 2003

Pel que fa al sector químic, els resultats de l'enquesta de conjuntura corresponents al segon trimestre indiquen la continuïtat del bon moment que està travessant aquest sector industrial amb una cartera de comandes important i un volum d'existències en el magatzem en finalitzar aquest període analitzat normal per a la majoria de les empreses químiques de la demarcació.

Pel que fa al grau d'ús de la capacitat productiva ha estat de mitjana de gairebé el 73%, amb un percentatge important d'empreses que han superat aquest valor. Aquest és un indicador més del ritme d'activitat elevat que es dona en el sector i que pot indicar que en el cas d'haver d'afrontar nous augments de producció sigui necessària la realització de noves inversions en equips productius.

Gràfic 2.2 Marxa dels negocis per a la indústria química

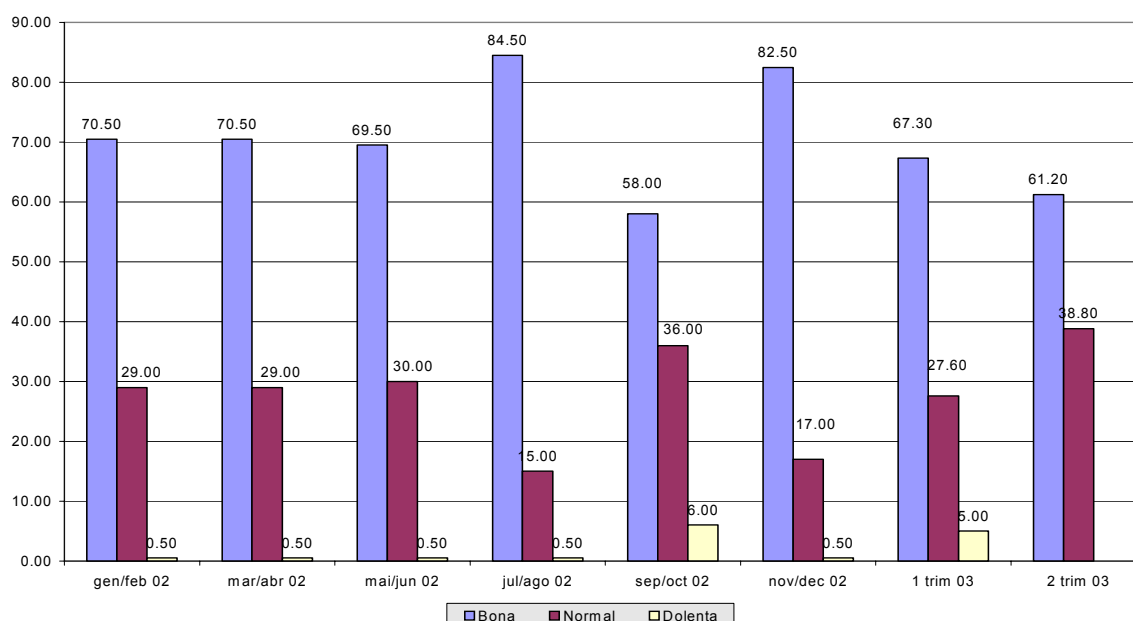

## Dades corresponents al trimestre actual en relació al trimestre anterior

En relació al trimestre anterior el nivell de producció ha augmentat de forma important impulsat principalment per les vendes nacionals i amb una millora de les exportacions. També ha millorat el nivell d'ocupació del sector, com a conseqüència de la millora de l'activitat del sector durant aquest període.

Pel que fa als preus de venda, s'han mantingut estables per a la majoria de les empreses tot i que algunes de les empreses enquestades han vist com els seus preus han experimentat una davallada en relació al trimestre anterior.

**Quadre 2.2 Resultats de l'enquesta de conjuntura per a la indústria química  
Segon trimestre de 2003**

PERÍODE	gen/feb 02	mar/abr 02	mai/jun 02	jul/ago 02	sep/oct 02	nov/dec 02	1 trim 03	2 trim 03
<b>Marxa dels negocis durant el trimestre</b>								
Bona	70.50	70.50	69.50	84.50	58.00	82.50	67.30	61.20
Normal	29.00	29.00	30.00	15.00	36.00	17.00	27.60	38.80
Dolenta	0.50	0.50	0.50	0.50	6.00	0.50	5.00	
Ns/Nc								
Saldo	70.00	70.00	69.00	84.00	52.00	82.00	62.30	61.20
<b>Cartera de comandes total</b>								
Alt	57.50	0.00	69.50	67.50	34.50	50.50	23.50	23.80
Normal	42.00	100.00	19.00	32.00	32.00	49.00	54.20	76.20
Baix	0.50	0.00	11.50	0.50	33.50	0.50	22.20	
No tracten amb comandes								
Ns/Nc								
Saldo	57.00	0.00	58.00	67.00	1.00	50.00	1.30	23.80
<b>Nivell estoc prod. acabat</b>								
Alt	13.00	17.50	100.00	0.00	9.00	12.50	12.10	16.90
Normal	87.00	82.00	0.00	100.00	87.00	87.00	79.30	64.30
Baix	0.00	0.50	0.00	0.00	4.00	0.50	8.60	12.50
No hi ha existències								6.30
Ns/Nc								
Saldo	13.00	17.00	100.00	0.00	5.00	12.00	3.50	4.40
<b>Grau us capacitat productiva</b>								
1-20%	nd	nd	nd	nd	nd	nd		5.60
21-40%	nd	nd	nd	nd	nd	nd		
41-60%	nd	nd	nd	nd	nd	nd	5.00	6.30
61-80%	nd	nd	nd	nd	nd	nd	58.10	65.00
81-100%	nd	nd	nd	nd	nd	nd	28.30	12.50
Ns/Nc	nd	nd	nd	nd	nd	nd	8.60	10.60
Mitja	81.00	89.60	85.90	84.60	81.10	85.10	77.43	72.88
<b>Factors que poden limitar l'augment de producció</b>								
Debilitat demanda.	48.00	13.00	17.00	25.00	62.00	46.00	80.40	81.80
Escassetat ma d'obra no qualificada							3.30	
Escassetat ma d'obra qualificada	0.00	13.00	0.00	0.00	0.00	0.00	3.60	11.20
Insuf. de l'equip productiu.	40.00	74.00	72.00	63.00	32.00	48.00	21.40	10.80
Dificultats de finançament.	0.00	0.00	10.00	10.00	5.00	4.00	9.70	11.20
Augment de la competència (competència importacions fins any 2002)	10.00	0.00	0.00	0.00	0.00	0.00	63.50	70.00
Altres causes	0.00	0.00	0.00	0.00	0.00	0.00		16.20
Ns/Nc								

nd – Dades no disponibles

## Tendència per al proper trimestre

Per al proper trimestre, les previsions realitzades per les empreses industrials del sector químic mostren un lleuger refredament de l'activitat degut principalment a factors estacionals. La cartera de comandes es mantindrà en els nivells actuals, així com el nivell de producció, mentre que les vendes previstes per al proper trimestre poden baixar significativament, tant les vendes nacionals com les exportacions. Això pot indicar que la producció prevista per al proper trimestre es vendrà efectivament un cop finalitzi el període estival.

## Factor que limiten l'augment de producció

Per a la indústria química, els factors principals que limiten l'augment de la producció són la debilitat de la demanda i l'augment de la competència. Factors que cal afrontar, un cop més, amb accions d'internacionalització i obertura als mercats exteriors dels productes produïts a les empreses locals.

## Productes metàl·lics i maquinària

### Dades per al segon trimestre de 2003

Pel que fa a la indústria de productes metàl·lics i maquinària, durant el segon trimestre d'enguany ha continuat baixant la cartera de comandes, seguint la tendència iniciada durant el trimestre anterior, tot i que amb un ritme molt més moderat. Aquesta continuïtat en la baixada de la cartera de comandes no ha estat del tot prevista per les empreses del sector i, com a conseqüència, més d'un 25% de les empreses d'aquest sector ha acabat aquest període amb un volum d'existències de producte acabat elevat en el seu magatzem.

**Gràfic 2.3 Marxa dels negocis per a la indústria de productes metàl·lics i maquinària**

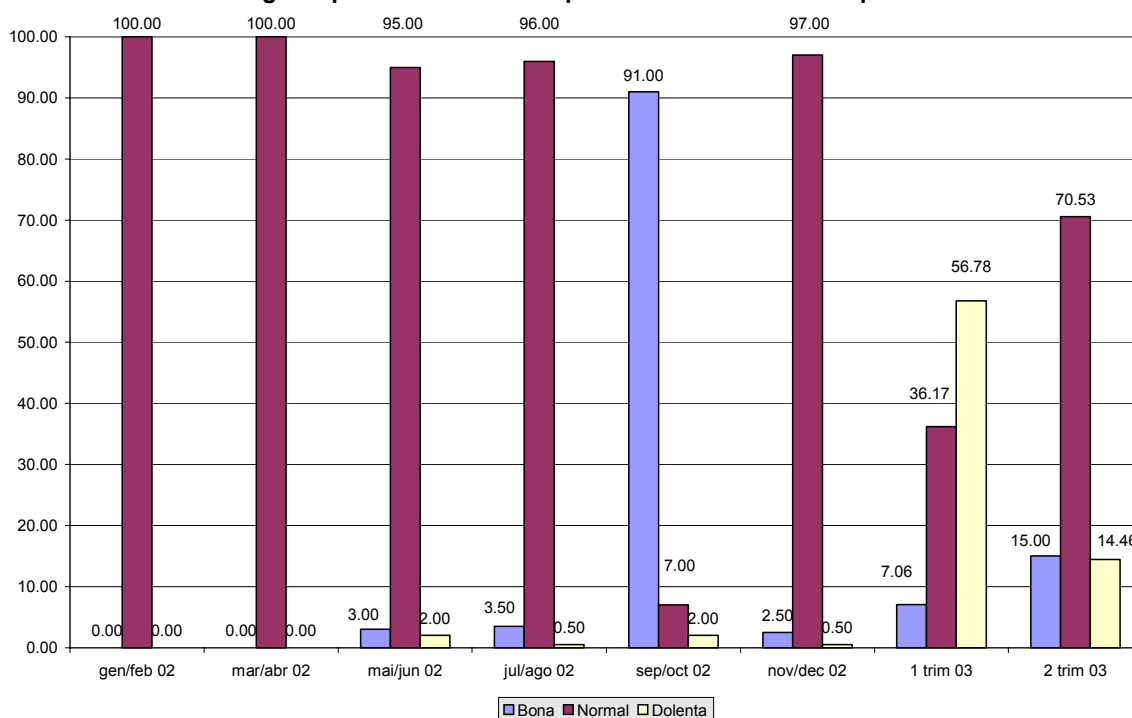

**Quadre 2.3 Resultats de l'enquesta de conjuntura per a la indústria de productes metàl·lics i maquinària**

PERÍODE	gen/feb 02	mar/abr 02	mai/jun 02	jul/ago 02	sep/oct 02	nov/dec 02	1 trim 03	2 trim 03
<b>Marxa dels negocis durant el trimestre</b>								
<b>Bona</b>	0.00	0.00	3.00	3.50	91.00	2.50	7.06	15.00
<b>Normal</b>	100.00	100.00	95.00	96.00	7.00	97.00	36.17	70.53
<b>Dolenta</b>	0.00	0.00	2.00	0.50	2.00	0.50	56.78	14.46
<b>Ns/Nc</b>								
<b>Saldo</b>	0.00	0.00	1.00	3.00	89.00	2.00	-49.72	0.54
<b>Cartera de comandes total</b>								
<b>Alt</b>	38.50	0.00	3.00	4.00	91.00	2.50	35.44	16.16
<b>Normal</b>	61.00	0.00	95.00	1.00	7.00	97.00	7.78	66.16
<b>Baix</b>	0.50	100.00	2.00	95.00	2.00	0.50	56.78	17.68
<b>No tracten amb comandes</b>								
<b>Ns/Nc</b>								
<b>Saldo</b>	38.00	-100.00	1.00	-91.00	89.00	2.00	-21.34	-1.52
<b>Nivell estoc prod. acabat</b>								
<b>Alt</b>	1.00	0.00	0.50	95.00	7.00	0.50	0.00	25.72
<b>Normal</b>	79.00	100.00	98.00	4.00	5.00	12.00	92.22	46.81
<b>Baix</b>	20.00	0.00	1.50	1.00	88.00	87.50	0.00	19.35
<b>No hi ha existències</b>							7.78	8.14
<b>Ns/Nc</b>								
<b>Saldo</b>	-19.00	0.00	-1.00	94.00	-81.00	-87.00	0.00	6.37
<b>Grau us capacitat productiva</b>								
<b>1-20%</b>	nd	nd	nd	nd	nd	nd	0.00	0.00
<b>21-40%</b>	nd	nd	nd	nd	nd	nd	0.00	0.00
<b>41-60%</b>	nd	nd	nd	nd	nd	nd	36.17	11.24
<b>61-80%</b>	nd	nd	nd	nd	nd	nd	28.39	27.49
<b>81-100%</b>	nd	nd	nd	nd	nd	nd	35.44	61.27
<b>Ns/Nc</b>	nd	nd	nd	nd	nd	nd	0.00	0.00
<b>Mitja</b>	82.60	79.50	75.40	71.20	96.70	95.10	nd	nd
<b>Factors que poden limitar l'augment de producció</b>								
Debilitat demanda.	83.00	100.00	4.00	96.00	6.00	97.00	100.00	55.71
Escassetat ma d'obra no qualificada							0.00	
Escassetat ma d'obra qualificada	0.00	0.00	0.00	0.00	48.00	0.00	7.78	3.22
Insuf. de l' equip productiu.	0.00	0.00	0.00	0.00	44.00	0.00	28.39	14.46
Dificultats de finançament.	0.00	0.00	0.00	0.00	0.00	0.00	56.78	17.68
Augment de la competència (competència importacions fins any 2002)	16.00	0.00	0.00	0.00	0.00	0.00	43.22	62.64
Altres causes	0.00	0.00	95.00	3.00	0.00	2.00	0.00	4.92
Ns/Nc							0.00	9.00

nd – Dades no disponibles

### Dades corresponents al trimestre actual en relació al trimestre anterior

Pel que fa a l'evolució de les dades en relació al trimestre anterior, s'ha recuperat el nivell de producció però encara segueix en nivell baixos d'activitat. Les vendes han disminuït sensiblement, principalment les vendes nacionals, mentre que les exportacions han millorat de forma important. El nivell d'ocupació s'ha mantingut estable mentre que els preus de venda del sector s'han incrementat de sensiblement.

## Tendència per al proper trimestre

Les previsions per al proper trimestre indiquen que la cartera de comandes pot augmentar significativament així com el nivell de producció. En canvi, es preveu una baixada del volum de vendes, principalment pel que fa a les vendes nacionals ja que les exportacions es poden mantenir estables. Això pot indicar que la producció del període es vendrà efectivament després del període estival, on l'activitat comercial pot baixar en aquest sector industrial.

El nivell d'ocupació es pot veure afectat per l'estacionalitat i baixar lleugerament, mentre que els preus del sector no variaran de forma notable.

## Factors que limiten l'augment de producció

Els factors més importants que poden limitar l'augment de producció i que han estat assenyalats per les empreses d'aquest sector han estat la debilitat de la demanda i l'augment de la competència. També les dificultats per obtenir finançament ha estat assenyalat per una part important de les empreses d'aquest sector industrial.

## La indústria tèxtil

### Dades per al primer trimestre de l'any 2003

Pel que fa a la indústria tèxtil, els resultats de l'enquesta de conjuntura per al segon trimestre d'enguany segueixen mostrant una situació de refredament de l'activitat amb important descens de la cartera de comandes i un grau d'ús de la capacitat productiva del sector del 66% com a mitjana. Tot i aquesta situació, en finalitzar el període analitzat ha millorat el volum d'existències en el magatzem en relació al trimestre anterior.

Gràfic 2.4. Marxa dels negocis per a la indústria tèxtil

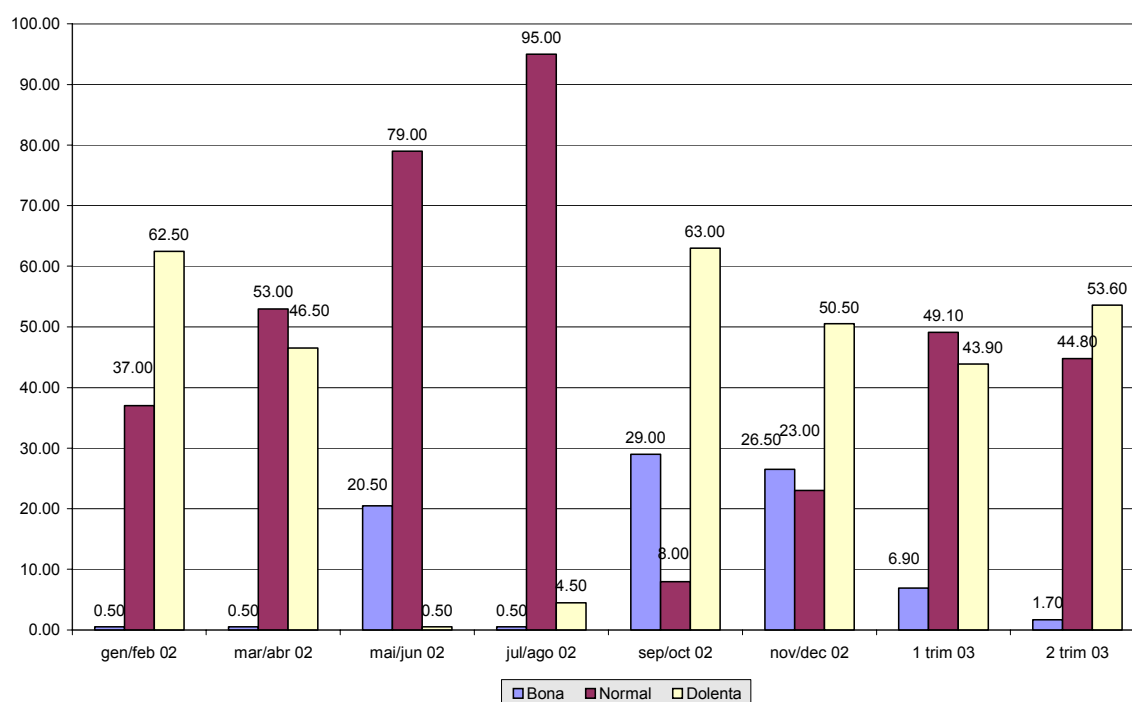

**Quadre 2.4 Resultats de l'enquesta de conjuntura per a la indústria tèxtil**

PERÍODE	gen/feb 02	mar/abr 02	mai/jun 02	jul/ago 02	sep/oct 02	nov/dec 02	1 trim 03	2 trim 03
<b>Marxa dels negocis durant el trimestre</b>								
<b>Bona</b>	0.50	0.50	20.50	0.50	29.00	26.50	6.90	1.70
<b>Normal</b>	37.00	53.00	79.00	95.00	8.00	23.00	49.10	44.80
<b>Dolenta</b>	62.50	46.50	0.50	4.50	63.00	50.50	43.90	53.60
<b>Ns/Nc</b>								
<b>Saldo</b>	-62.00	-46.00	20.00	-4.00	-34.00	-24.00	-37.00	-51.90
<b>Cartera de comandes total</b>								
<b>Alt</b>	25.50	24.50	21.00	0.00	28.50	26.50	6.90	8.90
<b>Normal</b>	11.00	23.00	28.00	39.00	0.00	21.00	14.70	37.50
<b>Baix</b>	63.50	52.50	51.00	61.00	71.50	52.50	78.40	46.30
<b>No tracten amb comandes</b>								
<b>Ns/Nc</b>								7.30
<b>Saldo</b>	-38.00	-28.00	-30.00	-61.00	-43.00	-26.00	-71.50	-37.40
<b>Nivell estoc prod. acabat</b>								
<b>Alt</b>	56.00	48.50	57.50	51.50	46.50	87.50	28.60	13.70
<b>Normal</b>	33.00	27.00	42.00	48.00	25.00	12.00	34.00	39.40
<b>Baix</b>	11.00	24.50	0.50	0.50	28.50	0.50	19.90	20.00
<b>No hi ha existències</b>							17.50	19.60
<b>Ns/Nc</b>								7.30
<b>Saldo</b>	45.00	24.00	57.00	51.00	18.00	87.00	8.70	-6.30
<b>Grau us capacitat productiva</b>								
<b>1-20%</b>	nd	nd	nd	nd	nd	nd	9.70	
<b>21-40%</b>	nd	nd	nd	nd	nd	nd	16.10	20.00
<b>41-60%</b>	nd	nd	nd	nd	nd	nd	27.90	9.80
<b>61-80%</b>	nd	nd	nd	nd	nd	nd	26.40	40.00
<b>81-100%</b>	nd	nd	nd	nd	nd	nd	6.90	30.20
<b>Ns/Nc</b>	nd	nd	nd	nd	nd	nd	12.90	
<b>Mitja</b>	77.30	55.50	89.00	81.90	75.60	76.30	58.30	66.29
<b>Factors que poden limitar l'augment de producció</b>								
Debilitat demanda.	54.00	38.00	45.00	48.00	49.00	51.00	88.50	85.20
Escassetat ma d'obra no qualificada							30.80	
Escassetat ma d'obra qualificada	0.00	5.00	4.00	0.00	0.00	0.00	29.30	3.40
Insuf. de l' equip productiu.	0.00	0.00	0.00	0.00	0.00	0.00	6.90	1.70
Dificultats de finançament.	0.00	0.00	0.00	0.00	0.00	0.00	23.60	35.20
Augment de la competència (competència importacions fins any 2002)	17.00	50.00	45.00	51.00	50.00	48.00	64.80	65.10
Altres causes	28.00	5.00	4.00	0.00	0.00	0.00	16.10	29.00
<b>Ns/Nc</b>							11.50	

nd – Dades no disponibles

**Dades corresponents al trimestre actual en relació al trimestre anterior**

En relació al trimestre anterior, els resultats de l'enquesta de conjuntura indiquen un descens important del nivell de producció acompanyat d'un descens del volum de vendes, tant nacional com estrangera. El nivell d'ocupació s'ha mantingut estable, seguint una lleugera tendència a disminuir, mentre que el nivell de preus del sector ha baixat de forma important. Durant aquest període, la majoria d'empreses tèxtils no han realitzat noves inversions en les seves empreses.

### **Tendència per al proper trimestre**

Les previsions realitzades pel sector per al proper trimestre estan marcades per la pròpia situació del sector i pel fenomen de l'estacionalitat habitual de l'època estival. La cartera de comandes es pot mantenir estable, però la producció pot baixar de forma important. Les vendes, tant nacionals com les exportacions també baixarà significativament i per la seva banda, el nivell d'ocupació del sector es pot veure afectat per aquesta situació que pateix el sector..

Pel que fa als preus de venda, seguiran sense canvis importants, mentre que les noves inversions del sector durant el proper trimestre no seran importants.

### **Factors que limiten l'augment de la producció**

La debilitat de la demanda i l'augment de la competència són els dos factors més importants assenyalats per les empreses d'aquest sector que poden limitar l'augment de l'activitat. També s'ha assenyalat la dificultat per obtenir finançament com a factor important i que pot agreujar encara més la situació actual que travessa aquest sector industrial.

### 3. L'evolució de l'atur a la demarcació de Terrassa durant els mesos d'abril, maig i juny de 2003

#### L'atur enregistrat en el mes d'abril

Durant el mes d'abril d'enguany el nivell d'atur enregistrat ha seguit la tendència lleugera a la baixa iniciada a principis d'any, amb un descens de 61 persones del total d'atur enregistrat. Malgrat aquesta situació, la variació anual indica que el nivell d'atur enregistrat ha augmentat a la demarcació un 7,72% de forma que durant aquest mes hi ha a la demarcació 850 persones aturades més que durant el mateix mes de l'any 2002.

La taxa d'atur queda fixada en el 8,50%, inferior a la taxa enregistrada a Espanya que ha estat del 8,91% però superior a la taxa enregistrada a Catalunya que ha estat del 6,23%.

**Quadre 3.1 Variació mensual i anual de l'atur enregistrat**  
Abril de 2003

	abril-02	març-03	abril-03	Variació mensual	Variació anual	% variació mensual	% variació anual	Taxa atur
<b>Demarcació</b>	11,011	11,922	11,861	-61	850	-0.51%	7.72%	8.50%
<b>Catalunya</b>	189,376	201,694	194,413	-7,281	5,037	-3.61%	2.66%	6.23%
<b>Espanya</b>	1,636,268	1,719,571	1,657,951	-61,620	21,683	-3.58%	1.33%	8.91%

Font: Departament de Treball de la Generalitat de Catalunya i elaboració pròpia

**Quadre 3.2 Atur enregistrat a per poblacions de la demarcació**  
Abril de 2003

Població	abril-02	març-03	abril-03	Variació mensual	Variació anual	% variació mensual	% variació anual	Taxa atur
<b>Castellbisbal</b>	227	268	270	2	43	0.75%	18.94%	8.79
<b>Gallifa</b>	1	6	4	-2	3	-33.33%	300.00%	6.45
<b>Matadepera</b>	96	102	103	1	7	0.98%	7.29%	3.80
<b>Olesa de Montserrat</b>	542	651	640	-11	98	-1.69%	18.08%	9.53
<b>Rellinars</b>	9	12	13	1	4	8.33%	44.44%	8.72
<b>Rubí</b>	2,070	2,238	2,299	61	229	2.73%	11.06%	9.03
<b>St Cugat del Vallès</b>	1,373	1,482	1,465	-17	92	-1.15%	6.70%	6.57
<b>St Llorenç Savall</b>	59	42	43	1	-16	2.38%	-27.12%	5.07
<b>Terrassa</b>	6,335	6,756	6,661	-95	326	-1.41%	5.15%	8.95
<b>Ullastrell</b>	29	36	35	-1	6	-2.78%	20.69%	7.97
<b>Vacarisses</b>	83	109	116	7	33	6.42%	39.76%	13.84
<b>Viladecavalls</b>	187	220	212	-8	25	-3.64%	13.37%	8.77
<b>Total</b>	<b>11,011</b>	<b>11,922</b>	<b>11,861</b>	<b>-61</b>	<b>850</b>	<b>-0.51%</b>	<b>7.72%</b>	<b>8.50</b>

Font: Departament de Treball de la Generalitat de Catalunya i elaboració pròpia

#### L'atur per sectors d'activitat

El sector serveis és el que agrupa el major nivell d'atur enregistrat amb 5.770 persones aturades que representen el 48,65% del total, seguit del sector de la indústria amb 4.122 persones que representen el 34,75%. Per la seva banda, el sector de la construcció ha agrupat a 1.078 persones en situació d'atur que representen el 9,09% del total d'atur enregistrat durant aquest mes.

Pel que fa a les persones que busquen la primera feina, han estat 860 durant el mes d'abril. Aquest col·lectiu ha seguit una evolució a la baixa tant pel que fa a la variació mensual com a la variació anual.



**Gràfic 3.1 Evolució mensual de l'atur enregistrat a la demarcació de Terrassa**

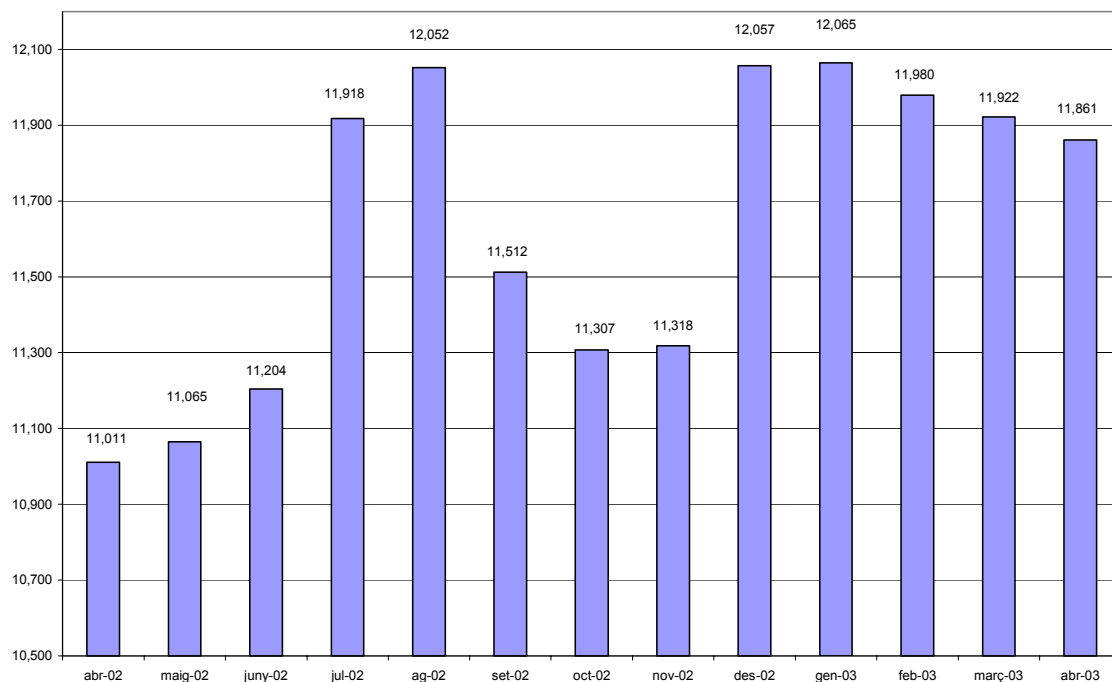

**Quadre 3.3 Atur enregistrat a la demarcació de Terrassa, Catalunya i Espanya, per sectors d'activitat Abril de 2003**

	Agricultura	Indústria	Construcció	Serveis	Sense oc. Ant.	Total
<b>Demarcació</b>	31	4,122	1,078	5,770	860	<b>11,861</b>
<b>Catalunya</b>	1,329	50,492	16,700	110,838	15,054	<b>194,413</b>
<b>Espanya</b>	38,984	262,790	178,165	935,099	242,913	<b>1,657,951</b>

Font: Departament de Treball de la Generalitat de Catalunya i elaboració pròpia

**Quadre 3.4 Variació mensual i anual de l'atur enregistrat, per sectors d'activitat Abril de 2003**

	abril-02	març-03	abril-03	Variació mensual	Variació anual	% variació mensual	% variació anual
<b>Agricultura</b>	42	34	31	-3	-11	-8.82%	-26.19%
<b>Indústria</b>	3,791	4,136	4,122	-14	331	-0.34%	8.73%
<b>Construcció</b>	1,001	1,074	1,078	4	77	0.37%	7.69%
<b>Serveis</b>	5,274	5,783	5,770	-13	496	-0.22%	9.40%
<b>Sense oc. Anterior</b>	903	895	860	-35	-43	-3.91%	-4.76%
<b>Total</b>	<b>11,011</b>	<b>11,922</b>	<b>11,861</b>	<b>-61</b>	<b>850</b>	<b>-0.51%</b>	<b>7.72%</b>

Font: Departament de Treball de la Generalitat de Catalunya i elaboració pròpia

**Quadre 3.5 Atur enregistrat per subsectors d'activitat  
Abril de 2003**

	abril-02	març-03	abril-03	Variació mensual	Variació anual	% variació mensual	% variació anual
Agric. i ram.	41	34	31	-3	-10	-8.82%	-24.39%
Pesca	1	0	0	0	-1	n/a	-100.00%
Ind. extractives	9	10	12	2	3	20.00%	33.33%
Ind. Manufact.	3,766	4,102	4,086	-16	320	-0.39%	8.50%
Electr., gas i aigua	16	24	24	0	8	0.00%	50.00%
Construcció	1,001	1,074	1,078	4	77	0.37%	7.69%
Comerç, rep.	1,398	1,531	1,551	20	153	1.31%	10.94%
Hoteleria	383	401	413	12	30	2.99%	7.83%
Transport i com.	254	264	252	-12	-2	-4.55%	-0.79%
Mediació financera	74	80	86	6	12	7.50%	16.22%
Immobiliàries	2,041	2,314	2,303	-11	262	-0.48%	12.84%
Administració	168	155	144	-11	-24	-7.10%	-14.29%
Educació	187	197	194	-3	7	-1.52%	3.74%
Act. Sanitàries	267	298	287	-11	20	-3.69%	7.49%
Altres act. Socials	467	510	506	-4	39	-0.78%	8.35%
Personal domèstic	35	30	31	1	-4	3.33%	-11.43%
Org. Extraterritorials	0	3	3	0	3	0.00%	n/a
Sens ocup. anterior	903	895	860	-35	-43	-3.91%	-4.76%
<b>TOTAL</b>	<b>11,011</b>	<b>11,922</b>	<b>11,861</b>	<b>-61</b>	<b>850</b>	<b>-0.51%</b>	<b>7.72%</b>

Font: Departament de Treball de la Generalitat de Catalunya i elaboració pròpia

**Quadre 3.6 Atur enregistrat a les poblacions de la demarcació de Terrassa  
Abril de 2003**

Població	Sense					Total
	Agricultura	Indústria	Construcció	Serveis	oc. Ant.	
Castellbisbal	1	86	9	145	29	270
Gallifa	0	1	1	2	0	4
Matadepera	1	30	3	57	12	103
Olesa de Montserrat	1	241	54	297	47	640
Rellinars	0	8	1	4	0	13
Rubí	7	815	271	1,083	123	2,299
St Cugat del Vallès	5	312	83	944	121	1,465
St Llorenç Savall	0	20	5	18	0	43
Terrassa	14	2,480	607	3,068	492	6,661
Ullastrell	1	15	2	14	3	35
Vacarisses	1	35	19	55	6	116
Viladecavalls	0	79	23	83	27	212
<b>Total</b>	<b>31</b>	<b>4,122</b>	<b>1,078</b>	<b>5,770</b>	<b>860</b>	<b>11,861</b>

Font: Departament de Treball de la Generalitat de Catalunya i elaboració pròpia

## L'atur per sexe i edat

Durant el mes d'abril el 60,53% de les persones en situació d'atur corresponen a persones del sexe femení amb 7.180 mentre que el 39,47% correspon a persones del sexe masculí amb 4.681.

Per grups d'edat, l'atur masculí es concentra en les persones entre 25 i 29 anys i en les que tenen de 55 a 59, mentre que l'atur femení es concentra en l'interval entre 25 i 34 anys.

Pel que fa a les variacions per sexes, el comportament ha estat similar entre els dos, amb descensos mensuals i taxes positives anuals. Aquesta última taxa ha estat superior entre el col·lectiu d'homes, tot i que des de el punt de vista absolut l'augment anual ha estat superior entre les dones que entre els homes.

**Quadre 3.7 Atur enregirat per sexe i edat  
Abril de 2003**

TOTAL	Homes	%	%Homes	Dones	%	%Dones	Total	%
MENYS 20 ANYS	113	0.95%	2.41%	100	0.84%	1.39%	213	1.80%
20-24 ANYS	491	4.14%	10.49%	522	4.40%	7.27%	1,013	8.54%
25-29 ANYS	698	5.88%	14.91%	1,010	8.52%	14.07%	1,708	14.40%
30-34 ANYS	558	4.70%	11.92%	1,127	9.50%	15.70%	1,685	14.21%
35-39 ANYS	514	4.33%	10.98%	907	7.65%	12.63%	1,421	11.98%
40-44 ANYS	386	3.25%	8.25%	742	6.26%	10.33%	1,128	9.51%
45-49 ANYS	386	3.25%	8.25%	684	5.77%	9.53%	1,070	9.02%
50-54 ANYS	382	3.22%	8.16%	844	7.12%	11.75%	1,226	10.34%
55-59 ANYS	661	5.57%	14.12%	955	8.05%	13.30%	1,616	13.62%
MÉS 59 ANYS	492	4.15%	10.51%	289	2.44%	4.03%	781	6.58%
<b>TOTAL</b>	<b>4,681</b>	<b>39.47%</b>	<b>100.00%</b>	<b>7,180</b>	<b>60.53%</b>	<b>100.00%</b>	<b>11,861</b>	<b>100.00%</b>

Font: Departament de Treball de la Generalitat de Catalunya i elaboració pròpia

**Quadre 3.8 Variació mensual i anual de l'atur enregirat, homes, per intervals d'edat  
Abril de 2003**

TOTAL HOMES				Variació mensual	Variació anual	% variació mensual	% variació anual
	abril-02	març-03	abril-03				
MENYS 20 ANYS	104	117	113	-4	9	-3.42%	8.65%
20-24 ANYS	466	504	491	-13	25	-2.58%	5.36%
25-29 ANYS	616	683	698	15	82	2.20%	13.31%
30-34 ANYS	512	557	558	1	46	0.18%	8.98%
35-39 ANYS	421	522	514	-8	93	-1.53%	22.09%
40-44 ANYS	393	411	386	-25	-7	-6.08%	-1.78%
45-49 ANYS	352	390	386	-4	34	-1.03%	9.66%
50-54 ANYS	391	401	382	-19	-9	-4.74%	-2.30%
55-59 ANYS	578	667	661	-6	83	-0.90%	14.36%
MÉS 59 ANYS	437	475	492	17	55	3.58%	12.59%
<b>TOTAL</b>	<b>4,270</b>	<b>4,727</b>	<b>4,681</b>	<b>-46</b>	<b>411</b>	<b>-0.97%</b>	<b>9.63%</b>

Font: Departament de Treball de la Generalitat de Catalunya i elaboració pròpia

**Quadre 3.9 Variació mensual i anual de l'atur enregirat, dones, per intervals d'edat  
Abril de 2003**

TOTAL DONES				Variació mensual	Variació anual	% variació mensual	% variació anual
	abril-02	març-03	abril-03				
MENYS 20 ANYS	94	110	100	-10	6	-9.09%	6.38%
20-24 ANYS	498	546	522	-24	24	-4.40%	4.82%
25-29 ANYS	978	1,031	1,010	-21	32	-2.04%	3.27%
30-34 ANYS	1,038	1,124	1,127	3	89	0.27%	8.57%
35-39 ANYS	901	911	907	-4	6	-0.44%	0.67%
40-44 ANYS	736	752	742	-10	6	-1.33%	0.82%
45-49 ANYS	633	654	684	30	51	4.59%	8.06%
50-54 ANYS	804	844	844	0	40	0.00%	4.98%
55-59 ANYS	832	945	955	10	123	1.06%	14.78%
MÉS 59 ANYS	227	278	289	11	62	3.96%	27.31%
<b>TOTAL</b>	<b>6,741</b>	<b>7,195</b>	<b>7,180</b>	<b>-15</b>	<b>439</b>	<b>-0.21%</b>	<b>6.51%</b>

Font: Departament de Treball de la Generalitat de Catalunya i elaboració pròpia

**Quadre 3.10 Atur enregistrat a les poblacions de la demarcació de Terrassa per intervals d'edat i sexe. Abril de 2003**

Població					TOTAL						TOTAL	
	<25	25-44	45-59	>59	HOMES		<25	25-44	45-59	>59	DONES	
Castellbisbal	18	45	22	12	97		24	101	39	9	173	
Gallifa	1	1	0	0	2		0	2	0	0	2	
Matadepera	3	17	23	4	47		4	26	22	4	56	
Olesa de Montserrat	40	96	77	34	247		58	210	116	9	393	
Rellinars	0	3	3	3	9		0	1	3	0	4	
Rubí	144	417	281	71	913		130	735	458	63	1,386	
St Cugat del Vallès	79	318	214	66	677		60	471	220	37	788	
St Llorenç Savall	3	11	6	3	23		1	12	6	1	20	
Terrassa	299	1,182	760	279	2,520		333	2,106	1,540	162	4,141	
Ullastrell	0	7	4	4	15		1	11	7	1	20	
Vacarisses	6	26	16	5	53		7	35	20	1	63	
Viladecavalls	11	33	23	11	78		4	76	52	2	134	
<b>Total</b>	<b>604</b>	<b>2,156</b>	<b>1,429</b>	<b>492</b>	<b>4,681</b>		<b>622</b>	<b>3,786</b>	<b>2,483</b>	<b>289</b>	<b>7,180</b>	

Font: Departament de Treball de la Generalitat de Catalunya i elaboració pròpia

**Gràfic 3.2 Atur enregistrat per intervals d'edat**

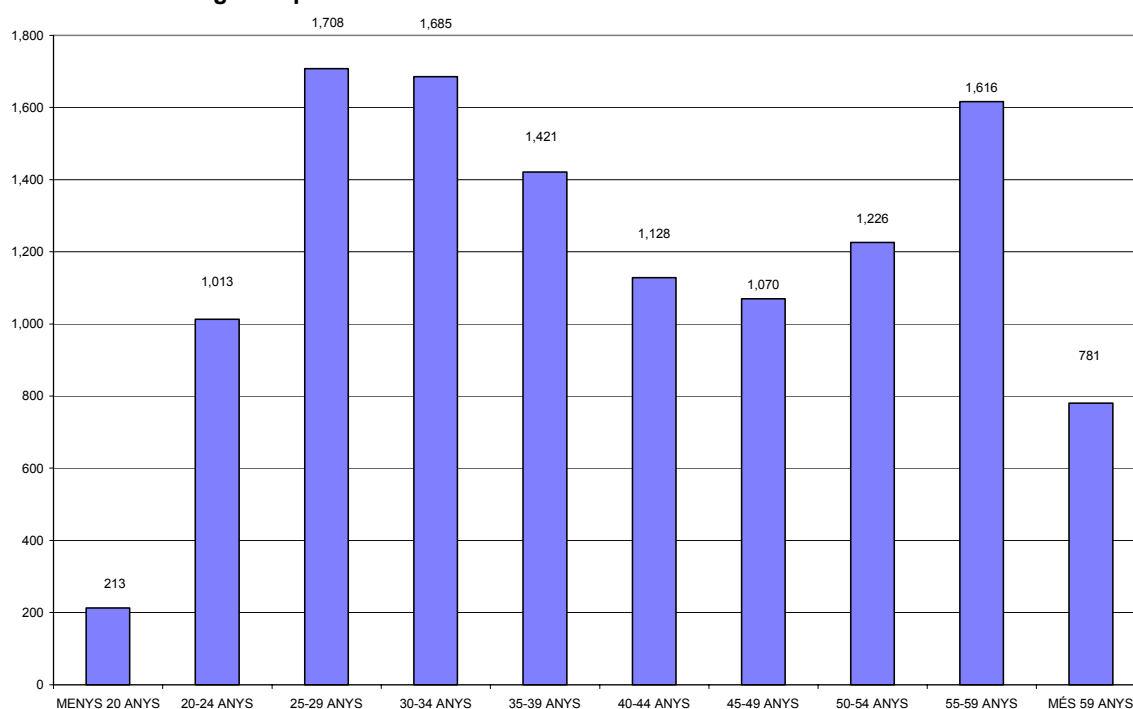

## L'atur per nivell d'estudis

Pel que fa a l'atur classificat per nivell d'estudis, la major part se segueix concentrant en les persones amb estudis fins a certificat escolar amb 6.466 persones que representen el 54,51% del total seguit de les persones amb estudis fins a EGB amb 2.981 persones que representen el 25,13% del total. Aquest dos col·lectius agrupen gairebé el 80% de les persones aturades del mes d'abril i són, junt amb les persones sense estudis i amb estudis primaris, les que més dificultats poden tenir per sortir de la situació d'atur.

**Quadre 3.11 Atur enregistrat per nivell d'estudis  
Abril de 2003**

	Total	%
SENSE ESTUDIS	5	0.04%
PRIMARIS	317	2.67%
CERT. ESCOLAR	6,466	54.51%
E.G.B.	2,981	25.13%
B.U.P.	902	7.60%
F.P.	747	6.30%
TIT. GRAU MIG	185	1.56%
TIT. GRAU SUPER.	258	2.18%
<b>TOTAL</b>	<b>11,861</b>	<b>100.00%</b>

Font: Departament de Treball de la Generalitat de Catalunya i elaboració pròpia

**Quadre 3.12 Variació mensual i anual de l'atur enregistrat, per nivell d'estudis  
Abril de 2003**

	abril-02	març-03	abril-03	Variació mensual	Variació anual	% variació mensual	% variació anual
SENSE ESTUDIS	3	6	5	-1	2	-16.67%	66.67%
PRIMARIS	254	331	317	-14	63	-4.23%	24.80%
CERT. ESCOLAR	5,919	6,442	6,466	24	547	0.37%	9.24%
E.G.B.	2,771	3,010	2,981	-29	210	-0.96%	7.58%
B.U.P.	916	939	902	-37	-14	-3.94%	-1.53%
F.P.	710	755	747	-8	37	-1.06%	5.21%
TIT. GRAU MIG	192	185	185	0	-7	0.00%	-3.65%
TIT. GRAU SUPER.	246	254	258	4	12	1.57%	4.88%
<b>TOTAL</b>	<b>11,011</b>	<b>11,922</b>	<b>11,861</b>	<b>-61</b>	<b>850</b>	<b>-0.51%</b>	<b>7.72%</b>

Font: Departament de Treball de la Generalitat de Catalunya i elaboració pròpia

## L'atur enregistrat en el mes de maig

Durant el mes de maig segueix la tendència a la baixa del nivell d'atur enregistrat a la demarcació de Terrassa amb 124 persones aturades menys en relació al mes d'abril passat. El nombre total de persones aturades queda fixat en 11.737, amb una taxa d'atur del 8,42%.

Tot i el descens, la taxa de variació anual segueix sent positiva, passant a ser del 6,07%. Aquesta taxa de variació anual també ha seguit un ritme descendent des del mes de gener d'enguany.

**Quadre 3.13 Variació mensual i anual de l'atur enregistrat  
Maig de 2003**

	maig-02	abril-03	maig-03	Variació mensual	Variació anual	% variació mensual	% variació anual	Taxa atur
<b>Demarcació</b>	11,065	11,861	11,737	-124	672	-1.05%	6.07%	8.42%
<b>Catalunya</b>	188,072	194,413	192,329	-2,084	4,257	-1.07%	2.26%	6.17%
<b>Espanya</b>	1,588,987	1,657,951	1,608,262	-49,689	19,275	-3.00%	1.21%	8.64%

Font: Departament de Treball de la Generalitat de Catalunya i elaboració pròpia

**Quadre 3.14 Atur enregistrat per poblacions a la demarcació de Terrassa  
Maig de 2003**

Població	Població			Variació mensual	Variació anual	% variació mensual	% variació anual	Taxa atur
	maig-02	abril-03	maig-03					
Castellbisbal	252	270	280	10	28	3.70%	11.11%	9.12
Gallifa	1	4	5	1	4	25.00%	400.00%	8.06
Matadepera	98	103	102	-1	4	-0.97%	4.08%	3.76
Olesa de Montserrat	550	640	644	4	94	0.63%	17.09%	9.59
Rellinars	10	13	12	-1	2	-7.69%	20.00%	8.05
Rubí	2,107	2,299	2,269	-30	162	-1.30%	7.69%	8.91
St Cugat del Vallès	1,399	1,465	1,449	-16	50	-1.09%	3.57%	6.50
St Llorenç Savall	57	43	48	5	-9	11.63%	-15.79%	5.66
Terrassa	6,292	6,661	6,568	-93	276	-1.40%	4.39%	8.82
Ullastrell	34	35	34	-1	0	-2.86%	0.00%	7.74
Vacarisses	87	116	116	0	29	0.00%	33.33%	13.84
Viladecavalls	178	212	210	-2	32	-0.94%	17.98%	8.69
<b>Total</b>	<b>11,065</b>	<b>11,861</b>	<b>11,737</b>	<b>-124</b>	<b>672</b>	<b>-1.05%</b>	<b>6.07%</b>	<b>8.42</b>

Font: Departament de Treball de la Generalitat de Catalunya i elaboració pròpia

**Gràfic 3.3 Evolució mensual de l'atur enregistrat a la demarcació de Terrassa**

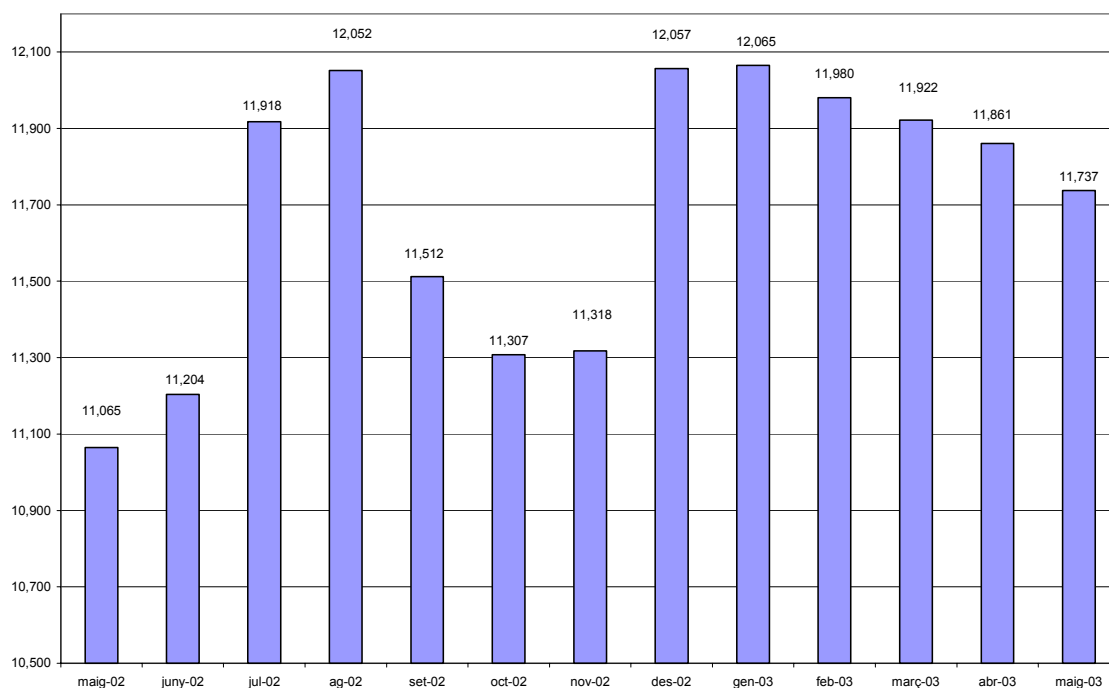

## L'atur per sectors d'activitat

Durant el mes de maig, segueix sent el sector serveis el que agrupa el major nivell d'atur amb el 48,74% del total que correspon a 5.721 persones, seguit del sector industrial amb 4.058 que correspon al 34,57% del total. Per la seva banda, el sector de la construcció ha agrupat a 1.062 persones en atur que correspon al 9,05% del total.

Aquests tres sectors han evolucionat de forma similar amb descensos enregistrats en relació al mes d'abril passat i augments en relació amb el mes de maig de l'any 2002. Les taxes de variació, tant mensual com anual han estat sempre al voltant de la mitjana de variació en cada cas.

Pel que fa a les persones que busquen la primera feina, han estat 868 durant el mes de maig que representa el 7,40% del total. Aquesta xifra ha variat molt poc tant en relació al mes d'abril passat com en relació al mes de maig de l'any anterior.

**Quadre 3.15 Atur enregirat a la demarcació de Terrassa, Catalunya i Espanya, per sectors d'activitat. Maig de 2003**

	Agricultura	Indústria	Construcció	Serveis	Sense oc. Ant.	Total
<b>Demarcació</b>	28	4,058	1,062	5,721	868	<b>11,737</b>
<b>Catalunya</b>	1,437	49,660	16,432	109,159	15,641	<b>192,329</b>
<b>Espanya</b>	38,574	255,134	172,115	904,223	238,216	<b>1,608,262</b>

Font: Departament de Treball de la Generalitat de Catalunya i elaboració pròpia

**Quadre 3.16 Variació mensual i anual de l'atur enregirat, per sectors d'activitat. Maig de 2003**

	maig-02	abril-03	maig-03	Variació mensual	Variació anual	% variació mensual	% variació anual
<b>Agricultura</b>	38	31	28	-3	-10	-9.68%	-26.32%
<b>Indústria</b>	3,804	4,122	4,058	-64	254	-1.55%	6.68%
<b>Construcció</b>	1,001	1,078	1,062	-16	61	-1.48%	6.09%
<b>Serveis</b>	5,341	5,770	5,721	-49	380	-0.85%	7.11%
<b>Sense oc. Anterior</b>	881	860	868	8	-13	0.93%	-1.48%
<b>Total</b>	<b>11,065</b>	<b>11,861</b>	<b>11,737</b>	<b>-124</b>	<b>672</b>	<b>-1.05%</b>	<b>6.07%</b>

Font: Departament de Treball de la Generalitat de Catalunya i elaboració pròpia

**Quadre 3.17 Atur enregirat per subsectors d'activitat. Maig de 2003**

	maig-02	abril-03	maig-03	Variació mensual	Variació anual	% variació mensual	% variació anual
Agric. i ram.	37	31	28	-3	-9	-9.68%	-24.32%
Pesca	1	0	0	0	-1	n/a	-100.00%
Ind. extractives	10	12	13	1	3	8.33%	30.00%
Ind. Manufact.	3,778	4,086	4,024	-62	246	-1.52%	6.51%
Electr., gas i aigua	16	24	21	-3	5	-12.50%	31.25%
Construcció	1,001	1,078	1,062	-16	61	-1.48%	6.09%
Comerç, rep.	1,417	1,551	1,534	-17	117	-1.10%	8.26%
Hoteleria	385	413	405	-8	20	-1.94%	5.19%
Transport i com.	252	252	242	-10	-10	-3.97%	-3.97%
Mediació financera	71	86	83	-3	12	-3.49%	16.90%
Immobiliàries	2,103	2,303	2,291	-12	188	-0.52%	8.94%
Administració	163	144	141	-3	-22	-2.08%	-13.50%
Educació	175	194	193	-1	18	-0.52%	10.29%
Act. Sanitàries	289	287	305	18	16	6.27%	5.54%
Altres act. Socials	454	506	494	-12	40	-2.37%	8.81%
Personal domèstic	32	31	30	-1	-2	-3.23%	-6.25%
Org. Extraterritorials	0	3	3	0	3	0.00%	n/a
Sens ocup. anterior	881	860	868	8	-13	0.93%	-1.48%
<b>TOTAL</b>	<b>11,065</b>	<b>11,861</b>	<b>11,737</b>	<b>-124</b>	<b>672</b>	<b>-1.05%</b>	<b>6.07%</b>

Font: Departament de Treball de la Generalitat de Catalunya i elaboració pròpia

**Quadre 3.18 Atur enregistrat a les poblacions de la demarcació de Terrassa, per sectors d'activitat. Maig de 2003**

Població					Sense oc.		Total
	Construcció	Indústria	Construcció	Serveis	Ant.		
Castellbisbal	1	79	12	157	31	280	
Gallifa	0	1	2	2	0	5	
Matadepera	1	31	3	57	10	102	
Olesa de Montserrat	1	239	47	307	50	644	
Rellinars	0	9	1	2	0	12	
Rubí	6	809	260	1,059	135	2,269	
St Cugat del Vallès	4	299	83	946	117	1,449	
St Llorenç Savall	0	22	8	18	0	48	
Terrassa	13	2,441	604	3,021	489	6,568	
Ullastrell	1	13	1	15	4	34	
Vacarisses	1	36	19	54	6	116	
Viladecavalls	0	79	22	83	26	210	
<b>Total</b>	<b>28</b>	<b>4,058</b>	<b>1,062</b>	<b>5,721</b>	<b>868</b>	<b>11,737</b>	

Font: Departament de Treball de la Generalitat de Catalunya i elaboració pròpia

### L'atur per sexe i edat

Durant el mes de maig el 60,93% de les persones aturades corresponen al sexe femení amb 7.151 mentre que el 39,07% correspon a persones del sexe masculí amb 4.586.

Pel que fa a les variacions mensuals, l'atur masculí ha disminuït en 95 persones en relació al mes d'abril, el que representa una taxa mensual de descens del 2,03%. En canvi, la variació anual ha estat positiva, amb un ritme d'augment del 7,86%

Pel que fa al col·lectiu femení, la taxa de variació mensual també ha estat negativa, arribant al 0,40%, mentre que la taxa de variació mensual ha estat del 4,96%.

**Quadre 3.19 Atur enregistrat per sexe i edat Maig de 2003**

TOTAL	Homes	%	%Homes	Dones	%	%Dones	Total	%
MENYS 20 ANYS	116	0.99%	2.53%	99	0.84%	1.38%	215	1.83%
20-24 ANYS	474	4.04%	10.34%	521	4.44%	7.29%	995	8.48%
25-29 ANYS	670	5.71%	14.61%	995	8.48%	13.91%	1,665	14.19%
30-34 ANYS	547	4.66%	11.93%	1,133	9.65%	15.84%	1,680	14.31%
35-39 ANYS	508	4.33%	11.08%	911	7.76%	12.74%	1,419	12.09%
40-44 ANYS	387	3.30%	8.44%	735	6.26%	10.28%	1,122	9.56%
45-49 ANYS	363	3.09%	7.92%	668	5.69%	9.34%	1,031	8.78%
50-54 ANYS	375	3.20%	8.18%	841	7.17%	11.76%	1,216	10.36%
55-59 ANYS	658	5.61%	14.35%	962	8.20%	13.45%	1,620	13.80%
MÉS 59 ANYS	488	4.16%	10.64%	286	2.44%	4.00%	774	6.59%
<b>TOTAL</b>	<b>4,586</b>	<b>39.07%</b>	<b>100.00%</b>	<b>7,151</b>	<b>60.93%</b>	<b>100.00%</b>	<b>11,737</b>	<b>100.00%</b>

Font: Departament de Treball de la Generalitat de Catalunya i elaboració pròpia



**Quadre 3.20 Variació mensual i anual de l'atur enregistrat, homes, per intervals d'edat. Maig de 2003**

TOTAL HOMES				Variació	Variació	% variació	% variació
	maig-02	abril-03	maig-03	mensual	anual	mensual	anual
MENYS 20 ANYS	110	113	116	3	6	2.65%	5.45%
20-24 ANYS	457	491	474	-17	17	-3.46%	3.72%
25-29 ANYS	624	698	670	-28	46	-4.01%	7.37%
30-34 ANYS	501	558	547	-11	46	-1.97%	9.18%
35-39 ANYS	427	514	508	-6	81	-1.17%	18.97%
40-44 ANYS	398	386	387	1	-11	0.26%	-2.76%
45-49 ANYS	341	386	363	-23	22	-5.96%	6.45%
50-54 ANYS	386	382	375	-7	-11	-1.83%	-2.85%
55-59 ANYS	578	661	658	-3	80	-0.45%	13.84%
MÉS 59 ANYS	430	492	488	-4	58	-0.81%	13.49%
<b>TOTAL</b>	<b>4,252</b>	<b>4,681</b>	<b>4,586</b>	<b>-95</b>	<b>334</b>	<b>-2.03%</b>	<b>7.86%</b>

Font: Departament de Treball de la Generalitat de Catalunya i elaboració pròpia

**Quadre 3.21 Variació mensual i anual de l'atur enregistrat, dones, per intervals d'edat. Maig de 2003**

TOTAL DONES				Variació	Variació	% variació	% variació
	maig-02	abril-03	maig-03	mensual	anual	mensual	anual
MENYS 20 ANYS	103	100	99	-1	-4	-1.00%	-3.88%
20-24 ANYS	516	522	521	-1	5	-0.19%	0.97%
25-29 ANYS	985	1,010	995	-15	10	-1.49%	1.02%
30-34 ANYS	1,062	1,127	1,133	6	71	0.53%	6.69%
35-39 ANYS	919	907	911	4	-8	0.44%	-0.87%
40-44 ANYS	719	742	735	-7	16	-0.94%	2.23%
45-49 ANYS	630	684	668	-16	38	-2.34%	6.03%
50-54 ANYS	810	844	841	-3	31	-0.36%	3.83%
55-59 ANYS	850	955	962	7	112	0.73%	13.18%
MÉS 59 ANYS	219	289	286	-3	67	-1.04%	30.59%
<b>TOTAL</b>	<b>6,813</b>	<b>7,180</b>	<b>7,151</b>	<b>-29</b>	<b>338</b>	<b>-0.40%</b>	<b>4.96%</b>

Font: Departament de Treball de la Generalitat de Catalunya i elaboració pròpia

**Quadre 3.22 Atur enregistrat a la demarcació de Terrassa per intervals d'edat. Maig de 2003**

Població					TOTAL					TOTAL
	<25	25-44	45-59	>59	HOMES	<25	25-44	45-59	>59	DONES
Castellbisbal	21	48	18	11	98	27	108	40	7	182
Gallifa	2	1	0	0	3	0	2	0	0	2
Matadepera	3	16	21	4	44	4	29	21	4	58
Olesa de Montserrat	35	100	77	30	242	68	208	117	9	402
Rellinars	0	3	2	3	8	0	1	3	0	4
Rubí	148	411	263	74	896	111	729	471	62	1,373
St Cugat del Vallès	79	321	210	65	675	49	472	215	38	774
St Llorenç Savall	4	11	6	3	24	2	11	10	1	24
Terrassa	279	1,140	758	278	2,455	343	2,090	1,519	161	4,113
Ullastrell	1	5	4	4	14	2	11	6	1	20
Vacarisses	6	25	16	5	52	8	36	19	1	64
Viladecavalls	12	31	21	11	75	6	77	50	2	135
<b>Total</b>	<b>590</b>	<b>2,112</b>	<b>1,396</b>	<b>488</b>	<b>4,586</b>	<b>620</b>	<b>3,774</b>	<b>2,471</b>	<b>286</b>	<b>7,151</b>

Font: Departament de Treball de la Generalitat de Catalunya i elaboració pròpia

**Gràfic 3.4 Atur enregirat per intervals d'edat**

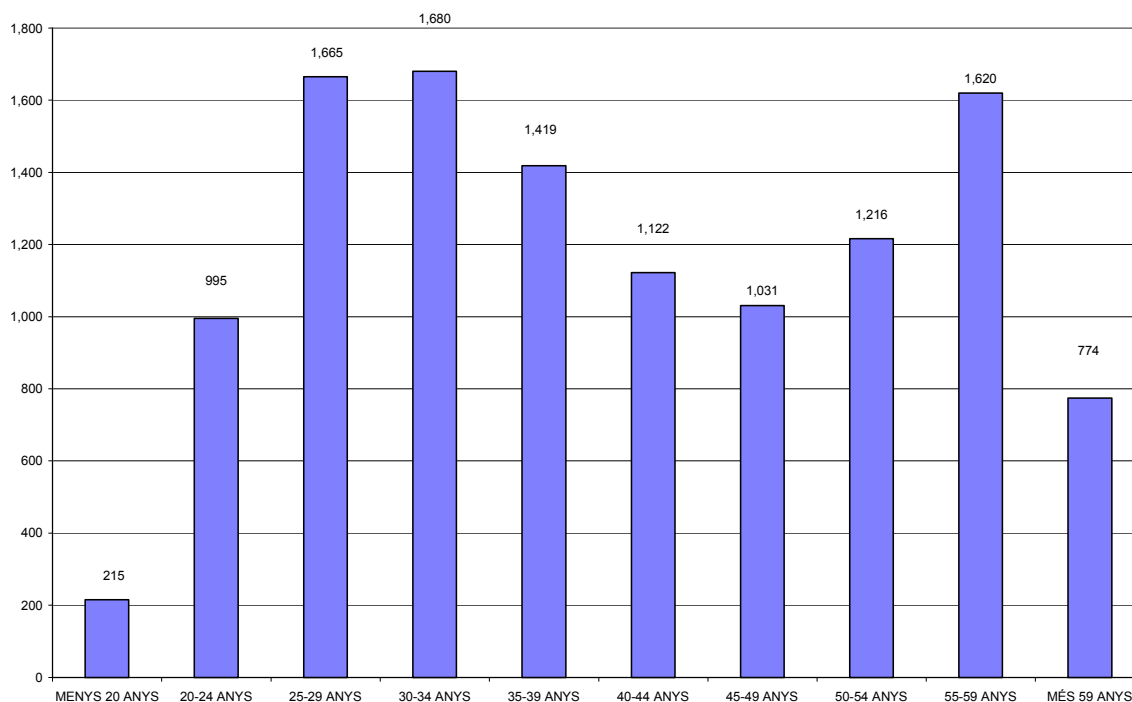

## L'atur per nivell d'estudis

Durant el mes de maig els col·lectius amb més persones en situació d'atur classificades per nivell d'estudis han estat les persones amb certificat escolar i les persones amb estudis fins a EGB amb 6.364 i 2.962 persones respectivament. Aquest dos col·lectius agrupen al 79,46 % del total de persona aturades d'aquest mes i han seguit una lleugera tendència a la baixa en relació al mes d'abril, junt amb les persones amb títols mig i superior.

**Quadre 3.23 Atur enregirat per nivell d'estudis  
Maig de 2003**

	Total	%
SENSE ESTUDIS	4	0.03%
PRIMARIS	331	2.82%
CERT. ESCOLAR	6,364	54.22%
E.G.B.	2,962	25.24%
B.U.P.	907	7.73%
F.P.	751	6.40%
TIT. GRAU MIG	172	1.47%
TIT. GRAU SUPER.	246	2.10%
<b>TOTAL</b>	<b>11,737</b>	<b>100.00%</b>

Font: Departament de Treball de la Generalitat de Catalunya i elaboració pròpia

**Quadre 3.24 Variació mensual i anual de l'atur per nivell d'estudis  
Maig de 2003**

	maig-02	abril-03	maig-03	Variació mensual	Variació anual	% variació mensual	% variació anual
SENSE ESTUDIS	2	5	4	-1	2	-20.00%	100.00%
PRIMARIS	286	317	331	14	45	4.42%	15.73%
CERT. ESCOLAR	5,955	6,466	6,364	-102	409	-1.58%	6.87%
E.G.B.	2,766	2,981	2,962	-19	196	-0.64%	7.09%
B.U.P.	890	902	907	5	17	0.55%	1.91%
F.P.	724	747	751	4	27	0.54%	3.73%
TIT. GRAU MIG	193	185	172	-13	-21	-7.03%	-10.88%
TIT. GRAU SUPER.	249	258	246	-12	-3	-4.65%	-1.20%
<b>TOTAL</b>	<b>11,065</b>	<b>11,861</b>	<b>11,737</b>	<b>-124</b>	<b>672</b>	<b>-1.05%</b>	<b>6.07%</b>

Font: Departament de Treball de la Generalitat de Catalunya i elaboració pròpia

## L'atur enregistrat en el mes de Juny

Durant al mes de juny el nivell d'atur a la demarcació ha seguit la tendència a la baixa i, amb aquest mes, són ja 6 mesos consecutius de descens del nivell d'atur enregistrat, tot i que a uns ritmes molt moderats.

Aquest mes de juny ha finalitzat amb un total d'11.649 persones aturades que representen una taxa del 8,35% de la població activa de la demarcació i enregistrant un descens en relació al mes de maig passat del 0,75% i un augment del 3,97% si ho comparem amb el mes de juny de l'any anterior.

**Quadre 3.25 Variació mensual i anual de l'atur enregistrat  
Juny de 2003**

	juny-02	maig-03	juny-03	Variació mensual	Variació anual	% variació mensual	% variació anual	Taxa atur
Demarcació	11,204	11,737	11,649	-88	445	-0.75%	3.97%	8.35%
Catalunya	187,556	192,329	192,704	375	5,148	0.19%	2.74%	6.18%
Espanya	1,567,390	1,608,262	1,600,672	-7,590	33,282	-0.47%	2.12%	8.60%

Font: Departament de Treball de la Generalitat de Catalunya i elaboració pròpia

**Quadre 3.26 Atur enregistrat per poblacions a la demarcació de Terrassa  
Juny de 2003**

Població	juny-02	maig-03	juny-03	Variació mensual	Variació anual	% variació mensual	% variació anual	Taxa atur
Castellbisbal	251	280	297	17	46	6.07%	18.33%	9.67
Gallifa	1	5	3	-2	2	-40.00%	200.00%	4.84
Matadepera	101	102	96	-6	-5	-5.88%	-4.95%	3.54
Olesa de Montserrat	553	644	635	-9	82	-1.40%	14.83%	9.46
Rellinars	12	12	12	0	0	0.00%	0.00%	8.05
Rubí	2,177	2,269	2,196	-73	19	-3.22%	0.87%	8.62
St Cugat del Vallès	1,415	1,449	1,457	8	42	0.55%	2.97%	6.53
St Llorenç Savall	52	48	47	-1	-5	-2.08%	-9.62%	5.54
Terrassa	6,332	6,568	6,534	-34	202	-0.52%	3.19%	8.78
Ullastrell	37	34	35	1	-2	2.94%	-5.41%	7.97
Vacarisses	89	116	120	4	31	3.45%	34.83%	14.32
Viladecavalls	184	210	217	7	33	3.33%	17.93%	8.98
<b>Total</b>	<b>11,204</b>	<b>11,737</b>	<b>11,649</b>	<b>-88</b>	<b>445</b>	<b>-0.75%</b>	<b>3.97%</b>	<b>8.35</b>

Font: Departament de Treball de la Generalitat de Catalunya i elaboració pròpia

**Gràfic 3.5 Evolució mensual de l'atur enregistrat a la demarcació de Terrassa**

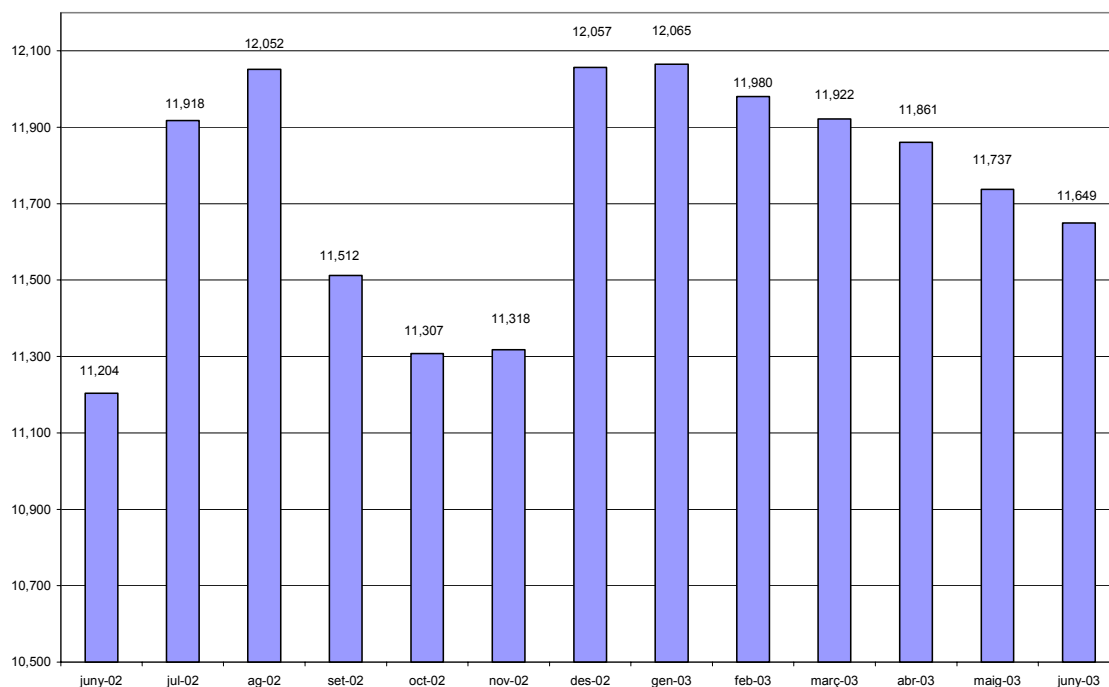

### L'atur per sectors d'activitat

El sector serveis segueix sent el primer en importància pel que fa al nombre de persones aturades amb 5.646 persones que representen el 48,47% del total, seguit del sector de la indústria amb 4,026 persones que representen el 34,56%. El sector de la construcció ha agrupat a un total de 1.085 persones que representen el 9,31% del total. Aquest sector ha experimentat un augment del volum d'atur enregistrat tant en relació al mes de maig passat com en relació al mes de juny de l'any anterior.

Pel que fa a les persones que busquen la primera feina, han estat un total de 859 persones que representen el 7,37% del total, experimentat descensos tant des de el punt de vista de la variació mensual com anual.

**Quadre 3.27 Atur enregistrat a la demarcació de Terrassa, Catalunya i Espanya, per sectors d'activitat. Juny de 2003**

	Agricultura	Indústria	Construcció	Serveis	Sense oc. Ant.	Total
<b>Demarcació</b>	33	4,026	1,085	5,646	859	<b>11,649</b>
<b>Catalunya</b>	1,421	49,363	16,611	108,717	16,592	<b>192,704</b>
<b>Espanya</b>	39,367	249,164	170,800	897,248	244,093	<b>1,600,672</b>

Font: Departament de Treball de la Generalitat de Catalunya i elaboració pròpia

**Quadre 3.28 Variació mensual i anual de l'atur enregistrat, per sectors d'activitat  
Juny de 2003**

	juny-02	maig-03	juny-03	Variació mensual	Variació anual	% variació mensual	% variació anual
<b>Agricultura</b>	33	28	33	5	0	17.86%	0.00%
<b>Indústria</b>	3,858	4,058	4,026	-32	168	-0.79%	4.35%
<b>Construcció</b>	1,025	1,062	1,085	23	60	2.17%	5.85%
<b>Serveis</b>	5,411	5,721	5,646	-75	235	-1.31%	4.34%
<b>Sense oc. Anterior</b>	877	868	859	-9	-18	-1.04%	-2.05%
<b>Total</b>	<b>11,204</b>	<b>11,737</b>	<b>11,649</b>	<b>-88</b>	<b>445</b>	<b>-0.75%</b>	<b>3.97%</b>

Font: Departament de Treball de la Generalitat de Catalunya i elaboració pròpia

**Quadre 3.29 Atur enregistrat per subsectors d'activitat  
Juny de 2003**

	juny-02	maig-03	juny-03	Variació mensual	Variació anual	% variació mensual	% variació anual
Agric. i ram.	32	28	33	5	1	17.86%	3.13%
Pesca	1	0	0	0	-1	n/a	-100.00%
Ind. extractives	7	13	13	0	6	0.00%	85.71%
Ind. Manufact.	3,834	4,024	3,990	-34	156	-0.84%	4.07%
Electr., gas i aigua	17	21	23	2	6	9.52%	35.29%
Construcció	1,025	1,062	1,085	23	60	2.17%	5.85%
Comerç, rep.	1,387	1,534	1,491	-43	104	-2.80%	7.50%
Hoteleria	399	405	424	19	25	4.69%	6.27%
Transport i com.	253	242	231	-11	-22	-4.55%	-8.70%
Mediació financera	68	83	77	-6	9	-7.23%	13.24%
Immobiliàries	2,159	2,291	2,264	-27	105	-1.18%	4.86%
Administració	151	141	142	1	-9	0.71%	-5.96%
Educació	191	193	204	11	13	5.70%	6.81%
Act. Sanitàries	281	305	269	-36	-12	-11.80%	-4.27%
Altres act. Socials	490	494	514	20	24	4.05%	4.90%
Personal domèstic	32	30	27	-3	-5	-10.00%	-15.63%
Org. Extraterritorials	0	3	3	0	3	0.00%	n/a
Sens ocup. anterior	877	868	859	-9	-18	-1.04%	-2.05%
<b>TOTAL</b>	<b>11,204</b>	<b>11,737</b>	<b>11,649</b>	<b>-88</b>	<b>445</b>	<b>-0.75%</b>	<b>3.97%</b>

Font: Departament de Treball de la Generalitat de Catalunya i elaboració pròpia

**Quadre 3.30 Atur enregistrat a les poblacions de la demarcació de Terrassa, per sectors d'activitat.  
Juny de 2003**

Població	Sense oc.					Total
	Agricultura	Indústria	Construcció	Serveis	Ant.	
<b>Castellbisbal</b>	1	78	15	167	36	297
<b>Gallifa</b>	0	1	1	1	0	3
<b>Matadepera</b>	1	28	3	56	8	96
<b>Olesa de Montserrat</b>	1	227	54	301	52	635
<b>Rellinars</b>	0	8	1	3	0	12
<b>Rubí</b>	8	793	242	1,019	134	2,196
<b>St Cugat del Vallès</b>	7	325	81	926	118	1,457
<b>St Llorenç Savall</b>	0	20	8	19	0	47
<b>Terrassa</b>	13	2,414	637	2,997	473	6,534
<b>Ullastrell</b>	1	14	2	14	4	35
<b>Vacarisses</b>	1	37	20	57	5	120
<b>Viladecavalls</b>	0	81	21	86	29	217
<b>Total</b>	<b>33</b>	<b>4,026</b>	<b>1,085</b>	<b>5,646</b>	<b>859</b>	<b>11,649</b>

Font: Departament de Treball de la Generalitat de Catalunya i elaboració pròpia

## L'atur per sexe i edat

Durant el mes de juny el 60,84% de les persones aturades corresponen a persones del sexe femení amb 7.087 persones mentre que el 39,16% corresponen a persones del sexe masculí.

Durant aquest mes, tot i mantenint-se la situació més desfavorable per al col·lectiu femení, l'evolució de les xifres tant en relació al mes de maig com en relació al mes de juny de l'any passat ha estat més favorable per a les dones que per als homes. En aquest sentit, el descens en relació al mes de maig ha estat superior per a les dones, mentre que la taxa de augment anual ha estat també molt més inferior per aquest col·lectiu que per als homes.

**Quadre 3.31 Atur enregistrat per sexe i edat**  
**Juny de 2003**

TOTAL	Homes	%	%Homes	Dones	%	%Dones	Total	%
MENYS 20 ANYS	121	1.04%	2.65%	99	0.85%	1.40%	220	1.89%
20-24 ANYS	448	3.85%	9.82%	480	4.12%	6.77%	928	7.97%
25-29 ANYS	650	5.58%	14.25%	946	8.12%	13.35%	1,596	13.70%
30-34 ANYS	518	4.45%	11.35%	1,125	9.66%	15.87%	1,643	14.10%
35-39 ANYS	544	4.67%	11.92%	925	7.94%	13.05%	1,469	12.61%
40-44 ANYS	385	3.31%	8.44%	743	6.38%	10.48%	1,128	9.68%
45-49 ANYS	372	3.19%	8.15%	664	5.70%	9.37%	1,036	8.89%
50-54 ANYS	394	3.38%	8.64%	844	7.25%	11.91%	1,238	10.63%
55-59 ANYS	646	5.55%	14.16%	977	8.39%	13.79%	1,623	13.93%
MÉS 59 ANYS	484	4.15%	10.61%	284	2.44%	4.01%	768	6.59%
<b>TOTAL</b>	<b>4,562</b>	<b>39.16%</b>	<b>100.00%</b>	<b>7,087</b>	<b>60.84%</b>	<b>100.00%</b>	<b>11,649</b>	<b>100.00%</b>

Font: Departament de Treball de la Generalitat de Catalunya i elaboració pròpia

**Quadre 3.32 Variació mensual i anual de l'atur enregistrat, homes, per intervals d'edat.**  
**Juny de 2003**

TOTAL HOMES				Variació	Variació	% variació	% variació
	juny-02	maig-03	juny-03	mensual	anual	mensual	anual
MENYS 20 ANYS	109	116	121	5	12	4.31%	11.01%
20-24 ANYS	436	474	448	-26	12	-5.49%	2.75%
25-29 ANYS	609	670	650	-20	41	-2.99%	6.73%
30-34 ANYS	518	547	518	-29	0	-5.30%	0.00%
35-39 ANYS	428	508	544	36	116	7.09%	27.10%
40-44 ANYS	391	387	385	-2	-6	-0.52%	-1.53%
45-49 ANYS	340	363	372	9	32	2.48%	9.41%
50-54 ANYS	402	375	394	19	-8	5.07%	-1.99%
55-59 ANYS	568	658	646	-12	78	-1.82%	13.73%
MÉS 59 ANYS	434	488	484	-4	50	-0.82%	11.52%
<b>TOTAL</b>	<b>4,235</b>	<b>4,586</b>	<b>4,562</b>	<b>-24</b>	<b>327</b>	<b>-0.52%</b>	<b>7.72%</b>

Font: Departament de Treball de la Generalitat de Catalunya i elaboració pròpia

**Quadre 3.33 Variació mensual i anual de l'atur enregistrat, dones, per intervals d'edat. Juny de 2003**

TOTAL DONES	juny-02	maig-03	juny-03	Variació	Variació	% variació	% variació
				mensual	anual	mensual	anual
MENYS 20 ANYS	98	99	99	0	1	0.00%	1.02%
20-24 ANYS	509	521	480	-41	-29	-7.87%	-5.70%
25-29 ANYS	1,025	995	946	-49	-79	-4.92%	-7.71%
30-34 ANYS	1,080	1,133	1,125	-8	45	-0.71%	4.17%
35-39 ANYS	941	911	925	14	-16	1.54%	-1.70%
40-44 ANYS	734	735	743	8	9	1.09%	1.23%
45-49 ANYS	660	668	664	-4	4	-0.60%	0.61%
50-54 ANYS	825	841	844	3	19	0.36%	2.30%
55-59 ANYS	868	962	977	15	109	1.56%	12.56%
MÉS 59 ANYS	229	286	284	-2	55	-0.70%	24.02%
<b>TOTAL</b>	<b>6,969</b>	<b>7,151</b>	<b>7,087</b>	<b>-64</b>	<b>118</b>	<b>-0.89%</b>	<b>1.69%</b>

Font: Departament de Treball de la Generalitat de Catalunya i elaboració pròpia

**Quadre 3.34 Atur enregistrat a la demarcació de Terrassa per intervals d'edat Juny de 2003**

Població	TOTAL				TOTAL					
	<25	25-44	45-59	>59	HOMES	<25	25-44	45-59	>59	DONES
Castellbisbal	21	50	20	13	104	28	114	44	7	193
Gallifa	1	0	0	0	1	0	2	0	0	2
Matadepera	2	18	21	3	44	4	25	18	5	52
Olesa de Montserrat	40	91	83	26	240	56	203	128	8	395
Rellinars	0	4	2	2	8	0	1	3	0	4
Rubí	126	391	253	76	846	115	711	462	62	1,350
St Cugat del Vallès	75	321	204	66	666	57	477	219	38	791
St Llorenç Savall	5	10	5	3	23	2	11	10	1	24
Terrassa	278	1,148	779	274	2,479	308	2,059	1,529	159	4,055
Ullastrell	1	7	5	4	17	2	10	5	1	18
Vacarisses	6	27	19	5	57	3	43	17	0	63
Viladecavalls	14	30	21	12	77	4	83	50	3	140
<b>Total</b>	<b>569</b>	<b>2,097</b>	<b>1,412</b>	<b>484</b>	<b>4,562</b>	<b>579</b>	<b>3,739</b>	<b>2,485</b>	<b>284</b>	<b>7,087</b>

Font: Departament de Treball de la Generalitat de Catalunya i elaboració pròpia

**Gràfic 3.6 Atur enregistrat per intervals d'edat**

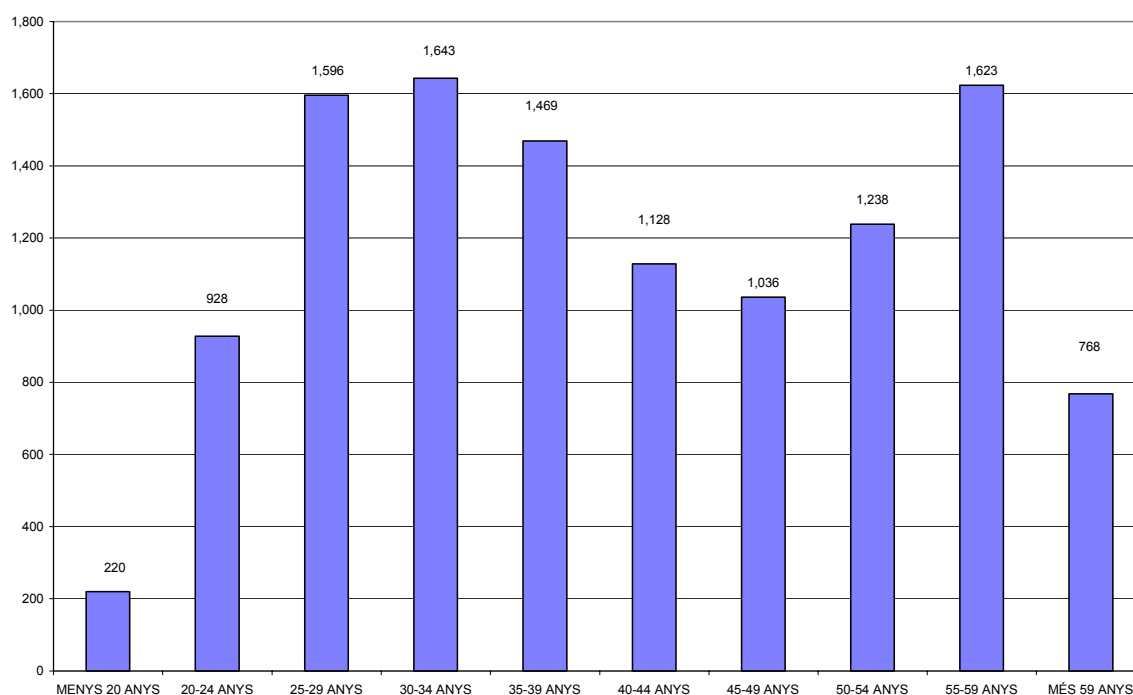

## L'atur per nivell d'estudis

Durant el mes de juny segueix mantenint-se la importància dels col·lectius de persones amb certificat escolar i estudis fins a EGB pel que fa al nombre de persones aturades amb 6.327 i 2.934 persones aturades respectivament i que, plegats, representen el 79,50% del total de persones aturades d'aquest mes. Aquest dos col·lectius són els que més han contribuït als descens del nivell d'atur en relació al mes de maig passat.

**Quadre 3.35 Atur enregistrat per nivell d'estudis  
Juny de 2003**

	Total	%
SENSE ESTUDIS	4	0.03%
PRIMARIS	325	2.79%
CERT. ESCOLAR	6,327	54.31%
E.G.B.	2,934	25.19%
B.U.P.	900	7.73%
F.P.	739	6.34%
TIT. GRAU MIG	178	1.53%
TIT. GRAU SUPER.	242	2.08%
<b>TOTAL</b>	<b>11,649</b>	<b>100.00%</b>

Font: Departament de Treball de la Generalitat de Catalunya i elaboració pròpia

**Quadre 3.36 Variació mensual i anual de l'atur per nivell d'estudis  
Juny de 2003**

	juny-02	maig-03	juny-03	Variació mensual	Variació anual	% variació mensual	% variació anual
SENSE ESTUDIS	2	4	4	0	2	0.00%	100.00%
PRIMARIS	296	331	325	-6	29	-1.81%	9.80%
CERT. ESCOLAR	6,052	6,364	6,327	-37	275	-0.58%	4.54%
E.G.B.	2,762	2,962	2,934	-28	172	-0.95%	6.23%
B.U.P.	898	907	900	-7	2	-0.77%	0.22%
F.P.	739	751	739	-12	0	-1.60%	0.00%
TIT. GRAU MIG	192	172	178	6	-14	3.49%	-7.29%
TIT. GRAU SUPER.	263	246	242	-4	-21	-1.63%	-7.98%
<b>TOTAL</b>	<b>11,204</b>	<b>11,737</b>	<b>11,649</b>	<b>-88</b>	<b>445</b>	<b>-0.75%</b>	<b>3.97%</b>

Font: Departament de Treball de la Generalitat de Catalunya i elaboració pròpia

**Gràfic 3.7 Evolució del nivell d'atur a la demarcació de Terrassa dels d'abril de 1997 a Juny de 2003 i la seva tendència**

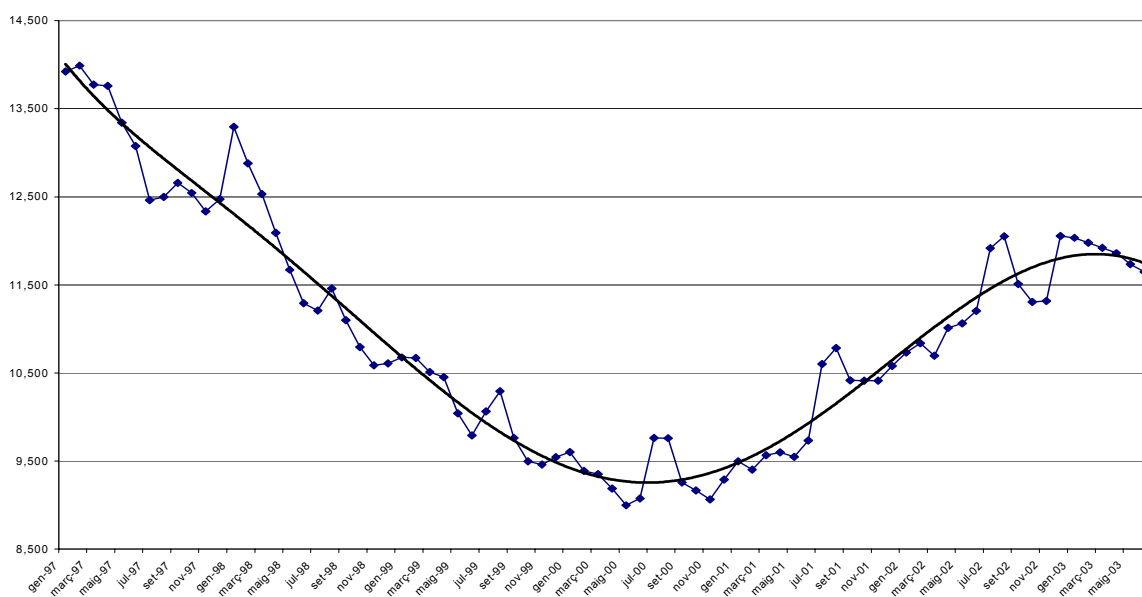



## 4. La contractació laboral en els mesos d'abril, maig i juny de 2003

### La contractació laboral en el mes d'abril

Durant el mes d'abril d'enguany el nombre de contractes laborals formalitzats a les poblacions de la demarcació de Terrassa ha estat de 8.569, xifra que és gairebé un 19% inferior als nombre de contractes formalitzats durant el mes de març i que absorbeix la recuperació del ritme de contractació donada durant aquest últim mes. La variació anual del ritme de contractació ha baixat un 30,12%, de forma que el nombre absolut de contractes formalitzats queda molt proper a les xifres habituals dels mesos d'estiu en que les xifres de contractació acostumen a baixar notablement.

**Quadre 4.1 Contractació laboral a la demarcació de Terrassa, Catalunya i Espanya  
Abril de 2003**

Total contractació	abril-02	març-03	abril-03	Variació mensual	Variació anual	% variació mensual	% variació anual
<b>Demarcació</b>	12,263	10,517	8,569	-1,948	-3,694	-18.52%	-30.12%
<b>Catalunya</b>	193,491	171,296	160,754	-10,542	-32,737	-6.15%	-16.92%
<b>Espanya</b>	1,247,220	1,127,638	1,052,755	-74,883	-194,465	-6.64%	-15.59%
<b>Contractació fixa</b>							
<b>Demarcació</b>	1,861	1,522	1,289	-233	-572	-15.31%	-30.74%
<b>Catalunya</b>	28,372	25,952	24,400	-1,552	-3,972	-5.98%	-14.00%
<b>Espanya</b>	126,442	115,826	107,626	-8,200	-18,816	-7.08%	-14.88%
<b>Contractació temporal</b>							
<b>Demarcació</b>	10,402	8,995	7,280	-1,715	-3,122	-19.07%	-30.01%
<b>Catalunya</b>	165,119	145,344	136,354	-8,990	-28,765	-6.19%	-17.42%
<b>Espanya</b>	1,120,778	1,011,812	945,129	-66,683	-175,649	-6.59%	-15.67%
<b>Índex de temporalitat</b>							
<b>Demarcació</b>	15.18%	14.47%	15.04%				
<b>Catalunya</b>	14.66%	15.15%	15.18%				
<b>Espanya</b>	10.14%	10.27%	10.22%				

Font: Departament de Treball de la Generalitat de Catalunya i elaboració pròpia

**Quadre 4.2 Contractació laboral per municipis de la demarcació  
Abril de 2003**

Població	Contractes temporals	Contractes fixes	Total contractació	Índex de temporalitat
Castellbisbal	310	39	349	11.17%
Gallifa	1	1	2	50.00%
Matadepera	25	3	28	10.71%
Olesa de Montserrat	68	14	82	17.07%
Rellinars	0	0	0	n/a
Rubí	1,351	225	1,576	14.28%
St Cugat del Vallès	703	190	893	21.28%
St Llorenç Savall	12	3	15	20.00%
Terrassa	4,764	792	5,556	14.25%
Ullastrell	1	2	3	66.67%
Vacarisses	21	4	25	16.00%
Viladecavalls	24	16	40	40.00%
<b>Total</b>	<b>7,280</b>	<b>1,289</b>	<b>8,569</b>	<b>15.04%</b>

Font: Departament de Treball de la Generalitat de Catalunya i elaboració pròpia

**Quadre 4.3 Variació mensual i anual de la contractació laboral, per municipis de la demarcació de Terrassa**  
Abril de 2003

Població	Població			Variació mensual	Variació anual	% variació mensual	% variació anual
	abril-02	març-03	abril-03				
Castellbisbal	697	421	349	-72	-348	-17.10%	-49.93%
Gallifa	0	1	2	1	2	100.00%	n/a
Matadepera	23	41	28	-13	5	-31.71%	21.74%
Olesa de Montserrat	186	87	82	-5	-104	-5.75%	-55.91%
Rellinars	4	0	0	0	-4	n/a	-100.00%
Rubí	2,034	1,742	1,576	-166	-458	-9.53%	-22.52%
St Cugat del Vallès	1,915	768	893	125	-1,022	16.28%	-53.37%
St Llorenç Savall	15	17	15	-2	0	-11.76%	0.00%
Terrassa	7,041	7,356	5,556	-1,800	-1,485	-24.47%	-21.09%
Ullastrell	15	7	3	-4	-12	-57.14%	-80.00%
Vacarisses	46	26	25	-1	-21	-3.85%	-45.65%
Viladecavalls	287	51	40	-11	-247	-21.57%	-86.06%
<b>Total</b>	<b>12,263</b>	<b>10,517</b>	<b>8,569</b>	<b>-1,948</b>	<b>-3,694</b>	<b>-18.52%</b>	<b>-30.12%</b>

Font: Departament de Treball de la Generalitat de Catalunya i elaboració pròpia

## La contractació laboral per sectors d'activitat

Durant el mes d'abril el sector serveis és el que ha agrupat el major nombre de contractes amb 5.889 que correspon al 68,78% del total, seguit del sector de la construcció amb 1.389 que representa el 16,21% del total. Per últim, el sector de la indústria ha agrupat un total de 1.265 contractes que representen el 14,76% del total de contractació del mes.

Aquest tres sectors han experimentat davallades en el nombre de contractes formalitzats tant des de el punt de vista de la variació mensual com anual.

**Quadre 4.4 Contractació laboral per sectors d'activitat i per municipis de la demarcació**  
Abril de 2003

Població	Agricultura	Indústria	Construcció	Serveis	Total
Castellbisbal	1	128	26	194	349
Gallifa	0	1	0	1	2
Matadepera	0	5	7	16	28
Olesa de Montserrat	0	13	14	55	82
Rellinars	0	0	0	0	0
Rubí	3	313	185	1,075	1,576
St Cugat del Vallès	10	52	66	765	893
St Llorenç Savall	0	8	3	4	15
Terrassa	12	714	1,084	3,746	5,556
Ullastrell	0	0	0	3	3
Vacarisses	0	10	2	13	25
Viladecavalls	0	21	2	17	40
<b>Total</b>	<b>26</b>	<b>1,265</b>	<b>1,389</b>	<b>5,889</b>	<b>8,569</b>

Font: Departament de Treball de la Generalitat de Catalunya i elaboració pròpia

**Quadre 4.5 Variació mensual i anual de la contractació laboral per sectors d'activitat**  
Abril de 2003

	Població			Variació mensual	Variació anual	% variació mensual	% variació anual
	abril-02	març-03	abril-03				
Agricultura	40	20	26	6	-14	30.00%	-35.00%
Indústria	2,193	1,447	1,265	-182	-928	-12.58%	-42.32%
Construcció	1,533	1,983	1,389	-594	-144	-29.95%	-9.39%
Serveis	8,497	7,067	5,889	-1,178	-2,608	-16.67%	-30.69%
<b>Total</b>	<b>12,263</b>	<b>10,517</b>	<b>8,569</b>	<b>-1,948</b>	<b>-3,694</b>	<b>-18.52%</b>	<b>-30.12%</b>

Font: Departament de Treball de la Generalitat de Catalunya i elaboració pròpia

## La contractació laboral per tipus de contracte

El tipus de contracte més utilitzat durant el mes d'abril ha estat el contracte eventual per circumstàncies de la producció amb 2.758 que representen el 32,19% del total seguit del contracte per obra o servei amb 2.214, que representa el 25,84%. El contracte a temps parcial indefinit representa el 18,80% del total amb 1.611 contractes formalitzats.

Pel que fa a la contractació per sexes, el 52,98% correspon a contractació masculina mentre que el 47,02% correspon a contractació entre persones del sexe femení, sent el ritme de descens, tant mensual com anual, superior entre els homes que entre les dones.

Pel que fa als tipus de contractes més utilitzats entre el col·lectiu d'homes han estat el contracte eventual per circumstàncies de la producció i el contracte per obra o servei, mentre que entre les dones ho han estat aquest primer tipus de contracte esmentat i el contracte a temps parcial temporal. Això és un indicador de que aquest tipus de contracte que facilita la conciliació de la vida laboral i familiar afavoreix més al col·lectiu de dones que als homes.

**Quadre 4.6 Contractació laboral per tipus de contracte  
Abril de 2003**

TOTAL	abril-02	març-03	abril-03	Variació mensual	Variació anual	% variació mensual	% variació anual
Altres	105	26	17	-9	-88	-34.62%	-83.81%
Convertits en indefinits	917	739	626	-113	-291	-15.29%	-31.73%
Eventuals circ. producció	4,677	3,352	2,758	-594	-1,919	-17.72%	-41.03%
Foment contract. Indefinida	294	233	190	-43	-104	-18.45%	-35.37%
Formació	95	64	55	-9	-40	-14.06%	-42.11%
Indef. aturats sit. excl. Social	1	0	0	0	-1	n/a	-100.00%
Indefinits minusvàlids	4	6	5	-1	1	-16.67%	25.00%
Indefinit minusvàlid en CET	1	0	5	5	4	n/a	400.00%
Interinitat	662	738	564	-174	-98	-23.58%	-14.80%
Obra o servei	2,773	2,711	2,214	-497	-559	-18.33%	-20.16%
Ordinari temps indefinit	394	378	251	-127	-143	-33.60%	-36.29%
Pràctiques	44	59	38	-21	-6	-35.59%	-13.64%
Relleu	1	4	0	-4	-1	-100.00%	-100.00%
Subst. Jubilació esp 64 anys	2	1	1	0	-1	0.00%	-50.00%
Temp. aturats sit. excl. Social	2	3	1	-2	-1	-66.67%	-50.00%
Temporals bonif. minusvàlids	9	21	17	-4	8	-19.05%	88.89%
Temporal minusvàlid en CET	1	0	4	4	3	n/a	300.00%
Temps parcial indefinit	250	166	212	46	-38	27.71%	-15.20%
Temps parcial temporal	2,031	2,016	1,611	-405	-420	-20.09%	-20.68%
<b>TOTAL</b>	<b>12,263</b>	<b>10,517</b>	<b>8,569</b>	<b>-1,948</b>	<b>-3,694</b>	<b>-18.52%</b>	<b>-30.12%</b>

Font: Departament de Treball de la Generalitat de Catalunya i elaboració pròpia

**Quadre 4.7 Contractació laboral per tipus de contracte, homes  
Abril de 2003**

<b>TOTAL HOMES</b>	<b>abril-02</b>	<b>març-03</b>	<b>abril-03</b>	<b>Variació mensual</b>	<b>Variació anual</b>	<b>% variació mensual</b>	<b>% variació anual</b>
Altres	57	11	8	-3	-49	-27.27%	-85.96%
Convertits en indefinits	517	423	376	-47	-141	-11.11%	-27.27%
Eventuals circ. producció	2,564	1,839	1,508	-331	-1,056	-18.00%	-41.19%
Foment contract. Indefinida	136	94	58	-36	-78	-38.30%	-57.35%
Formació	59	44	38	-6	-21	-13.64%	-35.59%
Indef. aturats sit. excl. Social	0	0	0	0	0	n/a	n/a
Indefinits minusvàlids	3	3	2	-1	-1	-33.33%	-33.33%
Indefinit minusvàlid en CET	1	0	2	2	1	n/a	100.00%
Interinitat	201	207	160	-47	-41	-22.71%	-20.40%
Obra o servei	1,951	2,144	1,649	-495	-302	-23.09%	-15.48%
Ordinari temps indefinit	278	260	169	-91	-109	-35.00%	-39.21%
Pràctiques	19	23	18	-5	-1	-21.74%	-5.26%
Relleu	1	4	0	-4	-1	-100.00%	-100.00%
Subst. Jubilació esp 64 anys	2	1	0	-1	-2	-100.00%	-100.00%
Temp. aturats sit. excl. Social	2	2	1	-1	-1	-50.00%	-50.00%
Temporals bonif. minusvàlids	4	14	13	-1	9	-7.14%	225.00%
Temporal minusvàlid en CET	0	0	4	4	4	n/a	n/a
Temps parcial indefinit	72	60	63	3	-9	5.00%	-12.50%
Temps parcial temporal	708	641	471	-170	-237	-26.52%	-33.47%
<b>TOTAL</b>	<b>6,575</b>	<b>5,770</b>	<b>4,540</b>	<b>-1,230</b>	<b>-2,035</b>	<b>-21.32%</b>	<b>-30.95%</b>

Font: Departament de Treball de la Generalitat de Catalunya i elaboració pròpia

**Quadre 4.8 Contractació laboral per tipus de contracte, dones  
Abril de 2003**

<b>TOTAL DONES</b>	<b>abril-02</b>	<b>març-03</b>	<b>abril-03</b>	<b>Variació mensual</b>	<b>Variació anual</b>	<b>% variació mensual</b>	<b>% variació anual</b>
Altres	48	15	9	-6	-39	-40.00%	-81.25%
Convertits en indefinits	400	316	250	-66	-150	-20.89%	-37.50%
Eventuals circ. producció	2,113	1,513	1,250	-263	-863	-17.38%	-40.84%
Foment contract. Indefinida	158	139	132	-7	-26	-5.04%	-16.46%
Formació	36	20	17	-3	-19	-15.00%	-52.78%
Indef. aturats sit. excl. Social	1	0	0	0	-1	n/a	-100.00%
Indefinits minusvàlids	1	3	3	0	2	0.00%	200.00%
Indefinit minusvàlid en CET	0	0	3	3	3	n/a	n/a
Interinitat	461	531	404	-127	-57	-23.92%	-12.36%
Obra o servei	822	567	565	-2	-257	-0.35%	-31.27%
Ordinari temps indefinit	116	118	82	-36	-34	-30.51%	-29.31%
Pràctiques	25	36	20	-16	-5	-44.44%	-20.00%
Relleu	0	0	0	0	0	n/a	n/a
Temp. aturats sit. excl. Social	0	1	0	-1	0	-100.00%	n/a
Temporals bonif. minusvàlids	5	7	4	-3	-1	-42.86%	-20.00%
Temporals d'inserció	0	0	0	0	0	n/a	n/a
Temporal minusvàlid en CET	1	0	0	0	-1	n/a	-100.00%
Temps parcial indefinit	178	106	149	43	-29	40.57%	-16.29%
Temps parcial temporal	1,323	1,375	1,140	-235	-183	-17.09%	-13.83%
<b>TOTAL</b>	<b>5,688</b>	<b>4,747</b>	<b>4,029</b>	<b>-718</b>	<b>-1,659</b>	<b>-15.13%</b>	<b>-29.17%</b>

Font: Departament de Treball de la Generalitat de Catalunya i elaboració pròpia

## La contractació laboral per edats

Durant el mes d'abril el major nombre de contractes han estat formalitzats entre persones de 30 fins a 44 anys amb gairebé el 33% del total. Per a tots els grups de contractes s'han produït variacions a la baixa del nombre de contractes, tant pel que fa a la variació mensual com a la variació anual.

**Quadre 4.9 Contractació laboral per intervals d'edat**  
**Abril de 2003**

	abril-02	març-03	abril-03	Variació mensual	Variació anual	% variació mensual	% variació anual
Fins a 19	1,253	901	736	-165	-517	-18.31%	-41.26%
Majors de 19 i fins a 24	3,410	2,668	2,172	-496	-1,238	-18.59%	-36.30%
De 25 i fins a 29	2,799	2,370	1,921	-449	-878	-18.95%	-31.37%
De 30 i fins a 44	3,609	3,482	2,820	-662	-789	-19.01%	-21.86%
A partir de 45	1,192	1,096	920	-176	-272	-16.06%	-22.82%
<b>TOTAL</b>	<b>12,263</b>	<b>10,517</b>	<b>8,569</b>	<b>-1,948</b>	<b>-3,694</b>	<b>-18.52%</b>	<b>-30.12%</b>

Font: Departament de Treball de la Generalitat de Catalunya i elaboració pròpia

## La contractació laboral per durada de contracte

La majoria de contractes formalitzats durant el mes d'abril han estat de fins a 6 mesos de durada amb el 47,73% del total, arribant a 4.090 contractes laborals. Pel que fa a la contractació fixa, han estat 1.289 durant el aquest mes, que representa el 15,04% del total, (corresponent a l'índex de temporalitat). Aquest tipus de contractes han disminuït un 15,31% en relació al mes de març passat i un 30,74% en relació al mes d'abril de l'any anterior.

**Quadre 4.10 Variació mensual i anual de la contractació laboral per durada de contracte**  
**Abril de 2003**

	abril-02	març-03	abril-03	Variació mensual	Variació anual	% variació mensual	% variació anual
Fins a 1 mes	2,088	1,935	1,534	-401	-554	-20.72%	-26.53%
Més d' 1 mes i fins a 3 mesos	2,357	1,731	1,301	-430	-1,056	-24.84%	-44.80%
Més de 3 i fins a 6 mesos	1,970	1,432	1,255	-177	-715	-12.36%	-36.29%
Més de 6 i fins a 12 mesos	353	298	246	-52	-107	-17.45%	-30.31%
Més de 12 i fins a 18 mesos	3	5	1	-4	-2	-80.00%	-66.67%
Més de 18 i fins a 24 mesos	0	2	0	-2	0	-100.00%	n/a
Més de 24 mesos	7	10	3	-7	-4	-70.00%	-57.14%
Indeterminat	3,624	3,582	2,940	-642	-684	-17.92%	-18.87%
Indefinit	1,861	1,522	1,289	-233	-572	-15.31%	-30.74%
<b>Total</b>	<b>12,263</b>	<b>10,517</b>	<b>8,569</b>	<b>-1,948</b>	<b>-3,694</b>	<b>-18.52%</b>	<b>-30.12%</b>

Font: Departament de Treball de la Generalitat de Catalunya i elaboració pròpia

## La contractació laboral en el mes de maig

Durant el mes de maig de 2003 ha continuat la tendència a la baixa del ritme de contractació arribant a la xifra de 8.049 contractes laborals amb un descens mensual i anual del 6,07% i del 35,63%, respectivament. La davallada es deu principalment al descens en la contractació temporal, que ha baixat un 7,80% en relació al mes d'abril, mentre que la contractació fixa ha experimentat un augment mensual del 3,72%.

**Quadre 4.11 Contractació laboral a la demarcació de Terrassa, Catalunya i Espanya  
Maig de 2003**

Total contractació				Variació	Variació	% variació	% variació
	maig-02	abril-03	maig-03	mensual	anual	mensual	anual
<b>Demarcació</b>	12,504	8,569	8,049	-520	-4,455	-6.07%	-35.63%
<b>Catalunya</b>	191,300	160,754	177,307	16,553	-13,993	10.30%	-7.31%
<b>Espanya</b>	1,238,066	1,052,755	1,196,038	143,283	-42,028	13.61%	-3.39%
<b>Contractació fixa</b>							
<b>Demarcació</b>	1,858	1,289	1,337	48	-521	3.72%	-28.04%
<b>Catalunya</b>	26,995	24,400	24,197	-203	-2,798	-0.83%	-10.36%
<b>Espanya</b>	116,370	107,626	108,383	757	-7,987	0.70%	-6.86%
<b>Contractació temporal</b>							
<b>Demarcació</b>	10,646	7,280	6,712	-568	-3,934	-7.80%	-36.95%
<b>Catalunya</b>	164,305	136,354	153,110	16,756	-11,195	12.29%	-6.81%
<b>Espanya</b>	1,121,696	945,129	1,087,655	142,526	-34,041	15.08%	-3.03%
<b>Index de temporalitat</b>							
<b>Demarcació</b>	14.86%	15.04%	16.61%				
<b>Catalunya</b>	14.11%	15.18%	13.65%				
<b>Espanya</b>	9.40%	10.22%	9.06%				

Font: Departament de Treball de la Generalitat de Catalunya i elaboració pròpia

**Quadre 4.12 Contractació laboral per municipis de la demarcació  
Maig de 2003**

Població	Contractes temporals	Contractes fixes	Total contractació	Index de temporalitat
Castellbisbal	380	56	436	12.84%
Gallifa	2	1	3	33.33%
Matadepera	20	4	24	16.67%
Olesa de Montserrat	98	24	122	19.67%
Rellinars	0	0	0	n/a
Rubí	769	165	934	17.67%
St Cugat del Vallès	942	310	1,252	24.76%
St Llorenç Savall	7	4	11	36.36%
Terrassa	4,430	761	5,191	14.66%
Ullastrell	3	0	3	0.00%
Vacarisses	21	2	23	8.70%
Viladecavalls	40	10	50	20.00%
<b>Total</b>	<b>6,712</b>	<b>1,337</b>	<b>8,049</b>	<b>16.61%</b>

Font: Departament de Treball de la Generalitat de Catalunya i elaboració pròpia

**Quadre 4.13 Variació mensual i anual de la contractació laboral, per municipis de la demarcació de  
Terrassa  
Maig de 2003**

Població				Variació	Variació	% variació	% variació
	maig-02	abril-03	maig-03	mensual	anual	mensual	anual
Castellbisbal	561	349	436	87	-125	24.93%	-22.28%
Gallifa	3	2	3	1	0	50.00%	0.00%
Matadepera	11	28	24	-4	13	-14.29%	118.18%
Olesa de Montserrat	174	82	122	40	-52	48.78%	-29.89%
Rellinars	0	0	0	0	0	n/a	n/a
Rubí	1,996	1,576	934	-642	-1,062	-40.74%	-53.21%
St Cugat del Vallès	1,889	893	1,252	359	-637	40.20%	-33.72%
St Llorenç Savall	11	15	11	-4	0	-26.67%	0.00%
Terrassa	7,728	5,556	5,191	-365	-2,537	-6.57%	-32.83%
Ullastrell	2	3	3	0	1	0.00%	50.00%
Vacarisses	62	25	23	-2	-39	-8.00%	-62.90%
Viladecavalls	67	40	50	10	-17	25.00%	-25.37%
<b>Total</b>	<b>12,504</b>	<b>8,569</b>	<b>8,049</b>	<b>-520</b>	<b>-4,455</b>	<b>-6.07%</b>	<b>-35.63%</b>

Font: Departament de Treball de la Generalitat de Catalunya i elaboració pròpia

## La contractació laboral per sectors d'activitat

Per sectors d'activitat, el 69,30% del total de contractes formalitzats correspon al sector serveis amb 5.578, experimentant una davallada del 5,28% en relació al mes passat i del 39,03% en relació al mes de maig de l'any 2002.

Per la seva banda, el sector de la construcció ha agrupat al 16,06% del total de contractes laborals amb 1.293. Aquest sector ha experimentat una davallada mensual de gairebé el 7,00% i anual del 21,25%.

Per últim, en el sector de la indústria s'han formalitzat 1.153 contractes laborals que representen el 14,32% del total i ha experimentat una davallada en el ritme de contractació del 8,85% mensual i del 31,33% anual.

**Quadre 4.14 Contractació laboral per sectors d'activitat i per municipis de la demarcació Maig de 2003**

Població	Agricultura	Indústria	Construcció	Serveis	Total
Castellbisbal	0	212	40	184	436
Gallifa	0	0	1	2	3
Matadepera	0	4	3	17	24
Olesa de Montserrat	0	29	17	76	122
Rellinars	0	0	0	0	0
Rubí	1	194	148	591	934
St Cugat del Vallès	15	42	67	1,128	1,252
St Llorenç Savall	0	5	2	4	11
Terrassa	9	645	1,011	3,526	5,191
Ullastrell	0	0	0	3	3
Vacarisses	0	5	3	15	23
Viladecavalls	0	17	1	32	50
<b>Total</b>	<b>25</b>	<b>1,153</b>	<b>1,293</b>	<b>5,578</b>	<b>8,049</b>

Font: Departament de Treball de la Generalitat de Catalunya i elaboració pròpia

**Quadre 4.15 Variació mensual i anual de la contractació laboral, per sectors d'activitat Maig de 2003**

	maig-02	abril-03	maig-03	Variació mensual	Variació anual	% variació mensual	% variació anual
Agricultura	34	26	25	-1	-9	-3.85%	-26.47%
Indústria	1,679	1,265	1,153	-112	-526	-8.85%	-31.33%
Construcció	1,642	1,389	1,293	-96	-349	-6.91%	-21.25%
Serveis	9,149	5,889	5,578	-311	-3,571	-5.28%	-39.03%
<b>Total</b>	<b>12,504</b>	<b>8,569</b>	<b>8,049</b>	<b>-520</b>	<b>-4,455</b>	<b>-6.07%</b>	<b>-35.63%</b>

Font: Departament de Treball de la Generalitat de Catalunya i elaboració pròpia

## La contractació laboral per tipus de contracte

Durant el mes de maig, els tipus de contractes més utilitzats han estat els contractes eventuais per circumstàncies de la producció, el contracte per obra o servei i el contracte temporal a temps parcial.

Pel que fa al primer tipus de contracte, han estat 2.480, que correspon al 30,81% del total, dels quals 1.408 corresponen als homes i 1.072 a les dones. Pel que fa al contracte per obra o servei, han estat 1.936 contractes que correspon al 24,05% del total, dels quals 1.493 corresponen als homes i 443 a les dones. Per últim, s'han formalitzat 1.691 contractes temporals a temps parcial, que correspon al 21,01% del total i dels quals 523 corresponen als homes i 1.168 corresponen a les dones. Aquest ha estat el tipus de contracte més utilitzat entre aquest col·lectiu.

Pel que fa a la distribució dels contractes entre els dos sexes, el 54,71% del total correspon a contractació masculina, mentre que el 45,29% correspon a la femenina. Els contractes fixes també han estat superiors entre el col·lectiu d'homes que entre les dones, amb 747 per als primers i 590 per als segons.

**Quadre 4.16 Contractació laboral per tipus de contracte**  
**Maig de 2003**

TOTAL	maig-02	abril-03	maig-03	Variació mensual	Variació anual	% variació mensual	% variació anual
Altres	19	17	11	-6	-8	-35.29%	-42.11%
Convertits en indefinits	866	626	593	-33	-273	-5.27%	-31.52%
Eventuals circ. producció	4,267	2,758	2,480	-278	-1,787	-10.08%	-41.88%
Foment contract. Indefinida	335	190	185	-5	-150	-2.63%	-44.78%
Formació	111	55	54	-1	-57	-1.82%	-51.35%
Indefinits minusvàlids	8	5	4	-1	-4	-20.00%	-50.00%
Indefinit minusvàlid en CET	0	5	3	-2	3	-40.00%	n/a
Interinitat	829	564	490	-74	-339	-13.12%	-40.89%
Obra o servei	2,961	2,214	1,936	-278	-1,025	-12.56%	-34.62%
Ordinari temps indefinit	374	251	301	50	-73	19.92%	-19.52%
Pràctiques	61	38	32	-6	-29	-15.79%	-47.54%
Relleu	1	0	0	0	-1	n/a	-100.00%
Subst. Jubilació esp 64 anys	1	1	1	0	0	0.00%	0.00%
Temp. aturats sit. excl. Social	3	1	4	3	1	300.00%	33.33%
Temporals bonif. minusvàlids	8	17	8	-9	0	-52.94%	0.00%
Temporals d'inserció	0	0	1	1	1	n/a	n/a
Temporal minusvàlid en CET	0	4	4	0	4	0.00%	n/a
Temps parcial indefinit	275	212	251	39	-24	18.40%	-8.73%
Temps parcial temporal	2,385	1,611	1,691	80	-694	4.97%	-29.10%
<b>TOTAL</b>	<b>12,504</b>	<b>8,569</b>	<b>8,049</b>	<b>-520</b>	<b>-4,455</b>	<b>-6.07%</b>	<b>-35.63%</b>

Font: Departament de Treball de la Generalitat de Catalunya i elaboració pròpia

**Quadre 4.17 Contractació laboral, per tipus de contracte, homes**  
**Maig de 2003**

TOTAL HOMES	maig-02	abril-03	maig-03	Variació mensual	Variació anual	% variació mensual	% variació anual
Altres	6	8	6	-2	0	-25.00%	0.00%
Convertits en indefinits	499	376	349	-27	-150	-7.18%	-30.06%
Eventuals circ. producció	2,465	1,508	1,408	-100	-1,057	-6.63%	-42.88%
Foment contract. Indefinida	149	58	68	10	-81	17.24%	-54.36%
Formació	76	38	41	3	-35	7.89%	-46.05%
Indefinits minusvàlids	3	2	2	0	-1	0.00%	-33.33%
Indefinit minusvàlid en CET	0	2	2	0	2	0.00%	n/a
Interinitat	208	160	156	-4	-52	-2.50%	-25.00%
Obra o servei	2,120	1,649	1,493	-156	-627	-9.46%	-29.58%
Ordinari temps indefinit	233	169	229	60	-4	35.50%	-1.72%
Pràctiques	24	18	15	-3	-9	-16.67%	-37.50%
Relleu	1	0	0	0	-1	n/a	-100.00%
Subst. Jubilació esp 64 anys	1	0	1	1	0	n/a	0.00%
Temp. aturats sit. excl. Social	3	1	3	2	0	200.00%	0.00%
Temporals bonif. minusvàlids	7	13	7	-6	0	-46.15%	0.00%
Temporals d'inserció	0	0	1	1	1	n/a	n/a
Temporal minusvàlid en CET	0	4	3	-1	3	-25.00%	n/a
Temps parcial indefinit	86	63	97	34	11	53.97%	12.79%
Temps parcial temporal	823	471	523	52	-300	11.04%	-36.45%
<b>TOTAL</b>	<b>6,704</b>	<b>4,540</b>	<b>4,404</b>	<b>-136</b>	<b>-2,300</b>	<b>-3.00%</b>	<b>-34.31%</b>

Font: Departament de Treball de la Generalitat de Catalunya i elaboració pròpia



**Quadre 4.18 Contractació laboral per tipus de contracte, dones  
Maig de 2003**

<b>TOTAL DONES</b>	<b>maig-02</b>	<b>abril-03</b>	<b>maig-03</b>	<b>Variació mensual</b>	<b>Variació anual</b>	<b>% variació mensual</b>	<b>% variació anual</b>
Altres	13	9	5	-4	-8	-44.44%	-61.54%
Convertits en indefinits	367	250	244	-6	-123	-2.40%	-33.51%
Eventuals circ. producció	1,802	1,250	1,072	-178	-730	-14.24%	-40.51%
Foment contract. Indefinida	186	132	117	-15	-69	-11.36%	-37.10%
Formació	35	17	13	-4	-22	-23.53%	-62.86%
Indefinits minusvàlids	5	3	2	-1	-3	-33.33%	-60.00%
Indefinit minusvàlid en CET	0	3	1	-2	1	-66.67%	n/a
Interinitat	621	404	334	-70	-287	-17.33%	-46.22%
Obra o servei	841	565	443	-122	-398	-21.59%	-47.32%
Ordinari temps indefinit	141	82	72	-10	-69	-12.20%	-48.94%
Pràctiques	37	20	17	-3	-20	-15.00%	-54.05%
Relleu	0	0	0	0	0	n/a	n/a
Subst. Jubilació esp 64 anys	0	1	0	-1	0	-100.00%	n/a
Temp. aturats sit. excl. Social	0	0	1	1	1	n/a	n/a
Temporals bonif. minusvàlids	1	4	1	-3	0	-75.00%	0.00%
Temporals d'inserció	0	0	0	0	0	n/a	n/a
Temporal minusvàlid en CET	0	0	1	1	1	n/a	n/a
Temps parcial indefinit	189	149	154	5	-35	3.36%	-18.52%
Temps parcial temporal	1,562	1,140	1,168	28	-394	2.46%	-25.22%
<b>TOTAL</b>	<b>5,800</b>	<b>4,029</b>	<b>3,645</b>	<b>-384</b>	<b>-2,155</b>	<b>-9.53%</b>	<b>-37.16%</b>

Font: Departament de Treball de la Generalitat de Catalunya i elaboració pròpia

## La contractació laboral per edats

Pel que fa a la contractació laboral per edats, el major nombre de contractes han estat formalitzats entre les persones entre 30 i 44 anys amb 2.670 que correspon al 33,17% del total. També durant aquest mes la davallada del nombre de contractes ha estat general per a tots els grups d'edat, tant pel que fa a la variació mensual com a la variació anual.

**Quadre 4.19 Contractació laboral per intervals d'edat  
Maig de 2003**

	<b>maig-02</b>	<b>abril-03</b>	<b>maig-03</b>	<b>Variació mensual</b>	<b>Variació anual</b>	<b>% variació mensual</b>	<b>% variació anual</b>
Fins a 19	1,247	736	728	-8	-519	-1.09%	-41.62%
Majors de 19 i fins a 24	3,348	2,172	1,954	-218	-1,394	-10.04%	-41.64%
De 25 i fins a 29	2,876	1,921	1,781	-140	-1,095	-7.29%	-38.07%
De 30 i fins a 44	3,871	2,820	2,670	-150	-1,201	-5.32%	-31.03%
A partir de 45	1,162	920	916	-4	-246	-0.43%	-21.17%
<b>TOTAL</b>	<b>12,504</b>	<b>8,569</b>	<b>8,049</b>	<b>-520</b>	<b>-4,455</b>	<b>-6.07%</b>	<b>-35.63%</b>

Font: Departament de Treball de la Generalitat de Catalunya i elaboració pròpia

## La contractació laboral per durada de contracte

La majoria de contractes formalitzats durant el mes de maig han estat de fins a 6 mesos de durada amb el 48,43% del total, arribant a 3.898 contractes laborals. Pel que fa a la contractació fixa, han estat 1.337 durant el aquest mes, que representa el 16,61% del total, (corresponent a l'índex de temporalitat). Aquest tipus de contractes han augmentat un 3,72% en relació al mes d'abril però han seguit un ritme de descens anual de l'ordre del 28,04%.

**Quadre 4.20 Contractació laboral per durada de contracte  
Maig de 2003**

	maig-02	abril-03	maig-03	Variació mensual	Variació anual	% variació mensual	% variació anual
Fins a 1 mes	2,377	1,534	1,289	-245	-1,088	-15.97%	-45.77%
Més d' 1 mes i fins a 3 mesos	2,193	1,301	1,472	171	-721	13.14%	-32.88%
Més de 3 i fins a 6 mesos	1,824	1,255	1,137	-118	-687	-9.40%	-37.66%
Més de 6 i fins a 12 mesos	256	246	146	-100	-110	-40.65%	-42.97%
Més de 12 i fins a 18 mesos	7	1	3	2	-4	200.00%	-57.14%
Més de 18 i fins a 24 mesos	2	0	0	0	-2	n/a	-100.00%
Més de 24 mesos	5	3	3	0	-2	0.00%	-40.00%
Indeterminat	3,982	2,940	2,662	-278	-1,320	-9.46%	-33.15%
Indefinit	1,858	1,289	1,337	48	-521	3.72%	-28.04%
<b>TOTAL</b>	<b>12,504</b>	<b>8,569</b>	<b>8,049</b>	<b>-520</b>	<b>-4,455</b>	<b>-6.07%</b>	<b>-35.63%</b>

Font: Departament de Treball de la Generalitat de Catalunya i elaboració pròpia

## La contractació laboral en el mes de Juny

Durant el mes de juny segueix el ritme de descens del nombre de contractes laborals a les poblacions de la demarcació tot i que a un ritme menor del que s'ha donat durant els últims mesos. Durant aquest mes s'han formalitzat 7.622 contractes laborals, 427 menys que es que es van formalitzar durant el mes de maig anterior. Aquesta xifra de contractació s'acosta a la xifra assolida durant el mes de desembre de l'any passat en que es va assolir el mínim pel que fa al nombre de contractes durant l'any 2002, amb 7.195 contractes.

**Quadre 4.21 Contractació laboral a la demarcació de Terrassa, Catalunya i Espanya  
Juny de 2003**

Total contractació	juny-02	maig-03	juny-03	Variació mensual	Variació anual	% variació mensual	% variació anual
<b>Demarcació</b>	9,159	8,049	7,622	-427	-1,537	-5.31%	-16.78%
<b>Catalunya</b>	155,027	177,307	157,634	-19,673	2,607	-11.10%	1.68%
<b>España</b>	1,074,375	1,196,038	1,199,220	3,182	124,845	0.27%	11.62%
<b>Contractació fixa</b>							
<b>Demarcació</b>	1,436	1,337	1,191	-146	-245	-10.92%	-17.06%
<b>Catalunya</b>	20,916	24,197	20,665	-3,532	-251	-14.60%	-1.20%
<b>España</b>	95,169	108,383	99,440	-8,943	4,271	-8.25%	4.49%
<b>Contractació temporal</b>							
<b>Demarcació</b>	7,723	6,712	6,431	-281	-1,292	-4.19%	-16.73%
<b>Catalunya</b>	134,111	153,110	136,969	-16,141	2,858	-10.54%	2.13%
<b>España</b>	979,206	1,087,655	1,099,780	12,125	120,574	1.11%	12.31%
<b>Index de temporalitat</b>							
<b>Demarcació</b>	15.68%	16.61%	15.63%				
<b>Catalunya</b>	13.49%	13.65%	13.11%				
<b>España</b>	8.86%	9.06%	8.29%				

Font: Departament de Treball de la Generalitat de Catalunya i elaboració pròpia

**Quadre 4.22 Contractació laboral per municipis de la demarcació Juny de 2003**

Població	Contractes temporals	Contractes fixes	Total contractació	Index de temporalitat
Castellbisbal	311	74	385	19.22%
Gallifa	5	0	5	0.00%
Matadepera	31	2	33	6.06%
Olesa de Montserrat	84	17	101	16.83%
Rellinars	0	0	0	n/a
Rubí	1,402	184	1,586	11.60%
St Cugat del Vallès	1,217	328	1,545	21.23%
St Llorenç Savall	7	2	9	22.22%
Terrassa	3,299	573	3,872	14.80%
Ullastrell	17	1	18	5.56%
Vacarisses	30	4	34	11.76%
Viladecavalls	28	6	34	17.65%
<b>Total</b>	<b>6,431</b>	<b>1,191</b>	<b>7,622</b>	<b>15.63%</b>

Font: Departament de Treball de la Generalitat de Catalunya i elaboració pròpia

**Quadre 4.23 Variació mensual i anual de la contractació laboral, per municipis de la demarcació de Terrassa. Juny de 2003**

Població	juny-02	maig-03	juny-03	Variació mensual	Variació anual	% variació mensual	% variació anual
Castellbisbal	259	436	385	-51	126	-11.70%	48.65%
Gallifa	0	3	5	2	5	66.67%	n/a
Matadepera	14	24	33	9	19	37.50%	135.71%
Olesa de Montserrat	119	122	101	-21	-18	-17.21%	-15.13%
Rellinars	1	0	0	0	-1	n/a	-100.00%
Rubí	1,627	934	1,586	652	-41	69.81%	-2.52%
St Cugat del Vallès	1,965	1,252	1,545	293	-420	23.40%	-21.37%
St Llorenç Savall	11	11	9	-2	-2	-18.18%	-18.18%
Terrassa	5,101	5,191	3,872	-1,319	-1,229	-25.41%	-24.09%
Ullastrell	2	3	18	15	16	500.00%	800.00%
Vacarisses	31	23	34	11	3	47.83%	9.68%
Viladecavalls	29	50	34	-16	5	-32.00%	17.24%
<b>Total</b>	<b>9,159</b>	<b>8,049</b>	<b>7,622</b>	<b>-427</b>	<b>-1,537</b>	<b>-5.31%</b>	<b>-16.78%</b>

Font: Departament de Treball de la Generalitat de Catalunya i elaboració pròpia

## La contractació laboral per sectors d'activitat

Durant aquest mes el sector serveis ha agrupat 5.507 contractes laborals que representen el 72,25% del total seguit del sector de la indústria amb 1.073 que representen el 14,08% del total i del sector de la construcció amb 1.001 contractes que representa el 13,13%. Tal i com es pot observar, durant aquest mes el nombre de contractes en el sector de la indústria supera als contractes formalitzats en el sector de la construcció, situació que no es donava durant els últims mesos.

**Quadre 4.24 Contractació laboral per sectors d'activitat i per municipis de la demarcació Juny de 2003**

Població	Agricultura	Indústria	Construcció	Serveis	Total
Castellbisbal	1	187	32	165	385
Gallifa	0	0	0	5	5
Matadepera	0	9	7	17	33
Olesa de Montserrat	1	14	18	68	101
Rellinars	0	0	0	0	0
Rubí	1	306	174	1,105	1,586
St Cugat del Vallès	18	69	70	1,388	1,545
St Llorenç Savall	0	1	2	6	9
Terrassa	20	476	684	2,692	3,872
Ullastrell	0	2	2	14	18
Vacarisses	0	3	5	26	34
Viladecavalls	0	6	7	21	34
<b>Total</b>	<b>41</b>	<b>1,073</b>	<b>1,001</b>	<b>5,507</b>	<b>7,622</b>

**Quadre 4.25 Variació mensual i anual de la contractació laboral, per sectors d'activitat Juny de 2003**

	juny-02	maig-03	juny-03	Variació mensual	Variació anual	% variació mensual	% variació anual
<b>Agricultura</b>	35	25	41	16	6	64.00%	17.14%
<b>Indústria</b>	1,094	1,153	1,073	-80	-21	-6.94%	-1.92%
<b>Construcció</b>	1,185	1,293	1,001	-292	-184	-22.58%	-15.53%
<b>Serveis</b>	6,845	5,578	5,507	-71	-1,338	-1.27%	-19.55%
<b>Total</b>	<b>9,159</b>	<b>8,049</b>	<b>7,622</b>	<b>-427</b>	<b>-1,537</b>	<b>-5.31%</b>	<b>-16.78%</b>

Font: Departament de Treball de la Generalitat de Catalunya i elaboració pròpia

## La contractació laboral per tipus de contracte

Durant el mes de juny, els tipus de contractes més utilitzats han estat els contractes eventuais per circumstàncies de la producció, el contracte per obra o servei i el contracte temporal a temps parcial.

Pel que fa al primer tipus de contracte, han estat 2.488, que correspon al 32,64% del total, dels quals 1.458 corresponen als homes i 1.030 a les dones. Pel que fa al contracte per obra o servei, han estat 1.654 contractes que correspon al 21,70% del total, dels quals 1.172 corresponen als homes i 482 a les dones. Per últim, s'han formalitzat 1.640 contractes temporals a temps parcial, que correspon al 21,52% del total i dels quals 540 corresponen als homes i 1.100 corresponen a les dones. Aquest ha estat el tipus de contracte més utilitzat entre aquest col·lectiu.

Pel que fa a la distribució dels contractes entre els dos sexes, el 53,79% del total correspon a contractació masculina, mentre que el 46,21% correspon a la femenina. Els contractes fixes també han estat superiors entre el col·lectiu d'homes que entre les dones, amb 662 per als primers i 529 per als segons.

**Quadre 4.26 Contractació laboral per tipus de contracte Juny de 2003**

TOTAL	juny-02	maig-03	juny-03	Variació mensual	Variació anual	% variació mensual	% variació anual
Altres	28	11	20	9	-8	81.82%	-28.57%
Convertits en indefinits	637	593	524	-69	-113	-11.64%	-17.74%
Eventuals circ. producció	2,944	2,480	2,488	8	-456	0.32%	-15.49%
Foment contract. Indefinida	235	185	186	1	-49	0.54%	-20.85%
Formació	79	54	60	6	-19	11.11%	-24.05%
Indefinits minusvàlids	2	4	12	8	10	200.00%	500.00%
Indefinit minusvàlid en CET	1	3	0	-3	-1	-100.00%	-100.00%
Interinitat	579	490	490	0	-89	0.00%	-15.37%
Obra o servei	2,076	1,936	1,654	-282	-422	-14.57%	-20.33%
Ordinari temps indefinit	283	301	239	-62	-44	-20.60%	-15.55%
Pràctiques	42	32	32	0	-10	0.00%	-23.81%
Relleu	7	0	1	1	-6	n/a	-85.71%
Subst. Jubilació esp 64 anys	0	1	0	-1	0	-100.00%	n/a
Temp. aturats sit. excl. Social	2	4	3	-1	1	-25.00%	50.00%
Temporals bonif. minusvàlids	5	8	7	-1	2	-12.50%	40.00%
Temporals d'inserció	14	1	8	7	-6	700.00%	-42.86%
Temporal minusvàlid en CET	2	4	28	24	26	600.00%	1300.00%
Temps parcial indefinit	278	251	230	-21	-48	-8.37%	-17.27%
Temps parcial temporal	1,945	1,691	1,640	-51	-305	-3.02%	-15.68%
<b>TOTAL</b>	<b>9,159</b>	<b>8,049</b>	<b>7,622</b>	<b>-427</b>	<b>-1,537</b>	<b>-5.31%</b>	<b>-16.78%</b>

Font: Departament de Treball de la Generalitat de Catalunya i elaboració pròpia

**Quadre 4.27 Contractació laboral, per tipus de contracte, homes  
Juny de 2003**

<b>TOTAL HOMES</b>	<b>juny-02</b>	<b>maig-03</b>	<b>juny-03</b>	<b>Variació mensual</b>	<b>Variació anual</b>	<b>% variació mensual</b>	<b>% variació anual</b>
Altres	14	6	7	1	-7	16.67%	-50.00%
Convertits en indefinits	376	349	329	-20	-47	-5.73%	-12.50%
Eventuals circ. producció	1,734	1,408	1,458	50	-276	3.55%	-15.92%
Foment contract. Indefinida	117	68	70	2	-47	2.94%	-40.17%
Formació	63	41	41	0	-22	0.00%	-34.92%
Indefinits minusvàlids	1	2	6	4	5	200.00%	500.00%
Indefinit minusvàlid en CET	1	2	0	-2	-1	-100.00%	-100.00%
Interinitat	161	156	176	20	15	12.82%	9.32%
Obra o servei	1,520	1,493	1,172	-321	-348	-21.50%	-22.89%
Ordinari temps indefinit	189	229	169	-60	-20	-26.20%	-10.58%
Pràctiques	26	15	12	-3	-14	-20.00%	-53.85%
Relleu	5	0	1	1	-4	n/a	-80.00%
Subst. Jubilació esp 64 anys	0	1	0	-1	0	-100.00%	n/a
Temp. aturats sit. excl. Social	1	3	3	0	2	0.00%	200.00%
Temporals bonif. minusvàlids	4	7	7	0	3	0.00%	75.00%
Temporals d'inserció	1	1	5	4	4	400.00%	400.00%
Temporal minusvàlid en CET	1	3	16	13	15	433.33%	1500.00%
Temps parcial indefinit	80	97	88	-9	8	-9.28%	10.00%
Temps parcial temporal	724	523	540	17	-184	3.25%	-25.41%
<b>TOTAL</b>	<b>5,018</b>	<b>4,404</b>	<b>4,100</b>	<b>-304</b>	<b>-918</b>	<b>-6.90%</b>	<b>-18.29%</b>

Font: Departament de Treball de la Generalitat de Catalunya i elaboració pròpia

**Quadre 4.28 Contractació laboral per tipus de contracte, dones  
Juny de 2003**

<b>TOTAL DONES</b>	<b>juny-02</b>	<b>maig-03</b>	<b>juny-03</b>	<b>Variació mensual</b>	<b>Variació anual</b>	<b>% variació mensual</b>	<b>% variació anual</b>
Altres	14	5	13	8	-1	160.00%	-7.14%
Convertits en indefinits	261	244	195	-49	-66	-20.08%	-25.29%
Eventuals circ. producció	1,210	1,072	1,030	-42	-180	-3.92%	-14.88%
Foment contract. Indefinida	118	0	116	116	-2	n/a	-1.69%
Formació	16	13	19	6	3	46.15%	18.75%
Indefinits minusvàlids	1	2	6	4	5	200.00%	500.00%
Indefinit minusvàlid en CET	0	1	0	-1	0	-100.00%	n/a
Interinitat	418	334	314	-20	-104	-5.99%	-24.88%
Obra o servei	556	443	482	39	-74	8.80%	-13.31%
Ordinari temps indefinit	94	72	70	-2	-24	-2.78%	-25.53%
Pràctiques	16	17	20	3	4	17.65%	25.00%
Relleu	2	0	0	0	-2	n/a	-100.00%
Subst. Jubilació esp 64 anys	0	0	0	0	0	n/a	n/a
Temp. aturats sit. excl. Social	1	1	0	-1	-1	-100.00%	-100.00%
Temporals bonif. minusvàlids	1	1	0	-1	-1	-100.00%	-100.00%
Temporals d'inserció	13	0	3	3	-10	n/a	-76.92%
Temporal minusvàlid en CET	1	1	12	11	11	1100.00%	1100.00%
Temps parcial indefinit	198	154	142	-12	-56	-7.79%	-28.28%
Temps parcial temporal	1,221	1,168	1,100	-68	-121	-5.82%	-9.91%
<b>TOTAL</b>	<b>4,141</b>	<b>3,528</b>	<b>3,522</b>	<b>-6</b>	<b>-619</b>	<b>-0.17%</b>	<b>-14.95%</b>

Font: Departament de Treball de la Generalitat de Catalunya i elaboració pròpia

## La contractació laboral per edats

Pel que fa a la contractació laboral per edats, el major nombre de contractes han estat formalitzats entre les persones entre 30 i 44 anys amb 2.333 que correspon al 30,61% del total. Durant aquest mes la davallada mensual del nombre de contractes ha estat general per a tots els grups d'edat majors de 25 anys, mentre que per a les persones de 19 fins a 24 anys el nombre de contractes en relació al mes de maig ha augmentat lleugerament. Pel que fa a la variació anual, la davallada en el nombre de contractes ha estat general per a tots els grups d'edat.

**Quadre 4.29 Contractació laboral per intervals d'edat  
Juny de 2003**

	juny-02	maig-03	juny-03	Variació mensual	Variació anual	% variació mensual	% variació anual
Fins a 19	1,117	728	827	99	-290	13.60%	-25.96%
Majors de 19 i fins a 24	2,395	1,954	1,996	42	-399	2.15%	-16.66%
De 25 i fins a 29	2,032	1,781	1,668	-113	-364	-6.34%	-17.91%
De 30 i fins a 44	2,719	2,670	2,333	-337	-386	-12.62%	-14.20%
A partir de 45	896	916	798	-118	-98	-12.88%	-10.94%
<b>TOTAL</b>	<b>9,159</b>	<b>8,049</b>	<b>7,622</b>	<b>-427</b>	<b>-1,537</b>	<b>-5.31%</b>	<b>-16.78%</b>

Font: Departament de Treball de la Generalitat de Catalunya i elaboració pròpia

## La contractació laboral per durada de contracte

La majoria de contractes formalitzats durant el mes de juny han estat de fins a 6 mesos de durada amb el 52,14% del total, arribant a 3.974 contractes laborals. Pel que fa a la contractació fixa, han estat 1.191 durant el aquest mes, que representa el 15,63% del total, (corresponent a l'índex de temporalitat). Aquest tipus de contractes han disminuït un 10,92% en relació al mes de maig i un 17,06% en relació al mes de juny de l'any passat.

**Quadre 4.30 Contractació laboral per durada de contracte  
Juny de 2003**

	juny-02	maig-03	juny-03	Variació mensual	Variació anual	% variació mensual	% variació anual
Fins a 1 mes	1,662	1,289	1,281	-8	-381	-0.62%	-22.92%
Més d' 1 mes i fins a 3 mesos	1,822	1,472	1,548	76	-274	5.16%	-15.04%
Més de 3 i fins a 6 mesos	1,279	1,137	1,145	8	-134	0.70%	-10.48%
Més de 6 i fins a 12 mesos	232	146	160	14	-72	9.59%	-31.03%
Més de 12 i fins a 18 mesos	1	3	0	-3	-1	-100.00%	-100.00%
Més de 18 i fins a 24 mesos	3	0	1	1	-2	n/a	-66.67%
Més de 24 mesos	10	3	6	3	-4	100.00%	-40.00%
Indeterminat	2,714	2,662	2,290	-372	-424	-13.97%	-15.62%
Indefinit	1,436	1,337	1,191	-146	-245	-10.92%	-17.06%
<b>TOTAL</b>	<b>9,159</b>	<b>8,049</b>	<b>7,622</b>	<b>-427</b>	<b>-1,537</b>	<b>-5.31%</b>	<b>-16.78%</b>

Font: Departament de Treball de la Generalitat de Catalunya i elaboració pròpia

**Gràfic 4.1 Evolució de la contractació laboral des d'abril de 1999 fins a Juny de 2003 i la seva tendència.**

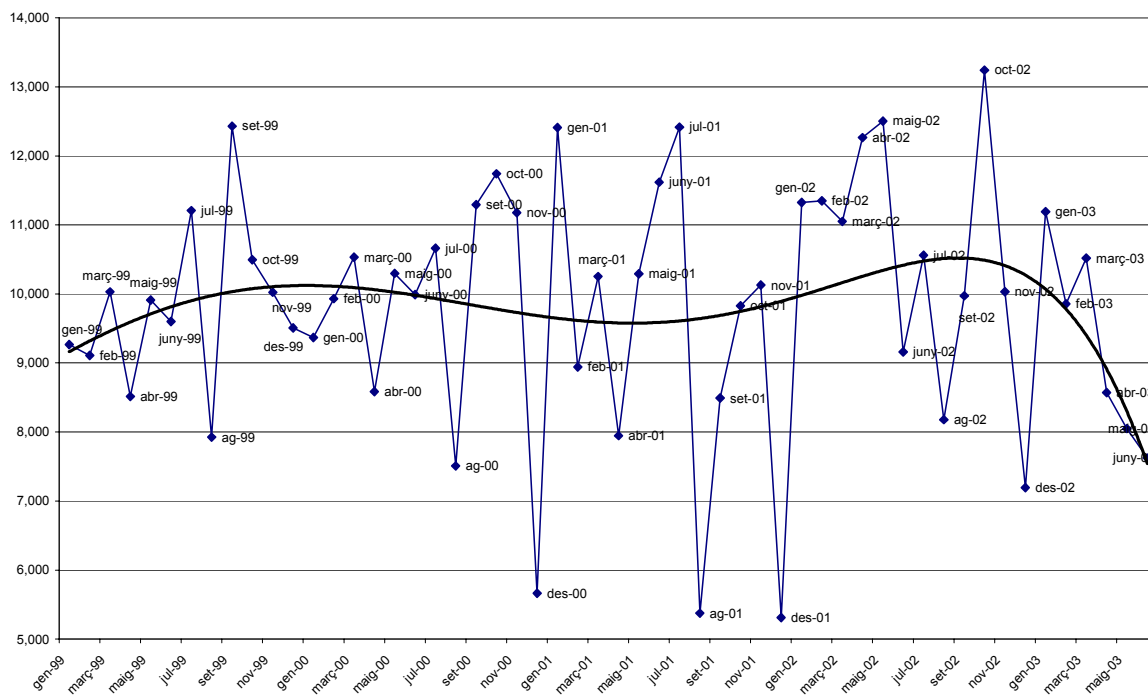

## 5. Estructura empresarial segons el volum de facturació

Durant l'any 2001 el 62,47% de les empreses de la demarcació de Terrassa facturen per sota de 600 mil € anuals.

Segons les dades de facturació d'una mostra de 8.213 empreses de la demarcació de Terrassa, durant l'any 2001 el 62,47% d'aquestes han facturat per sota dels 600 mil €, el 20,64% entre 600 mil € i 1,8 milions d' €, el 6,20% entre 1,8 i 3 milions d' € i el 5,03% han facturat entre 3 i 6 milions d' €. El 5,67% d'empreses restant han assolit nivells de facturació superiors al 6 milions d' €.

Per sectors, els que concentren el major nombre d'empreses dins dels nivells de facturació per sota dels 600 mil € són els següents: agricultura, construcció, fusta i mobles, paper i arts gràfiques, manufactureres, transports i serveis públics, comerç al detall i restaurants, institucions financeres i assegurances i altres serveis.

**Quadre 5.1 Estructura empresarial de la demarcació de Terrassa**  
Per sectors i segons el volum de facturació, en percentatge

SECTOR	Interval vendes ( mils d'€)								TOTAL
	<=600	>600- 1.800	>1.800- 3.000	>3.000- 6.000	>6.000- 18.000	>18.000- 30.000	>30.000- 60.000	>60.000	
Agricultura	64.29%	19.64%	3.57%	7.14%	5.36%	0.00%	0.00%	0.00%	100.00%
Extractives	12.50%	50.00%	12.50%	25.00%	0.00%	0.00%	0.00%	0.00%	100.00%
Construcció	66.67%	22.22%	5.69%	3.52%	1.36%	0.27%	0.18%	0.09%	100.00%
Ind. Alimentació	49.07%	23.15%	8.33%	3.70%	6.48%	6.48%	1.85%	0.93%	100.00%
Tèxtil i Confecció	50.00%	26.90%	5.08%	10.41%	6.09%	0.76%	0.51%	0.25%	100.00%
Fusta i Mobles	67.32%	21.57%	3.92%	2.61%	3.92%	0.00%	0.65%	0.00%	100.00%
Paper i Arts Gràfiques	61.80%	19.66%	7.87%	3.93%	3.37%	0.56%	1.69%	1.12%	100.00%
Químic i Plàstic	40.26%	24.24%	5.63%	8.66%	11.26%	4.76%	3.03%	2.16%	100.00%
Pell i Calçat	71.43%	0.00%	14.29%	14.29%	0.00%	0.00%	0.00%	0.00%	100.00%
Material Construcció	36.25%	30.00%	7.50%	15.00%	10.00%	0.00%	1.25%	0.00%	100.00%
Metall	52.80%	23.47%	9.26%	6.13%	4.82%	1.43%	1.17%	0.91%	100.00%
Altres Manufactureres	65.52%	17.24%	10.34%	0.00%	5.17%	0.00%	0.00%	1.72%	100.00%
Transports i serv. Públics	61.39%	22.78%	8.11%	4.25%	2.70%	0.39%	0.39%	0.00%	100.00%
Comerç al major	47.31%	25.06%	9.49%	8.91%	5.83%	1.67%	1.09%	0.64%	100.00%
Comerç al detall i restaurants	67.84%	20.39%	4.51%	3.82%	2.55%	0.59%	0.00%	0.29%	100.00%
Inst. Financeres i Assegurances	81.99%	11.71%	2.87%	1.55%	1.10%	0.11%	0.11%	0.55%	100.00%
Altres serveis	75.04%	15.20%	4.24%	2.19%	2.19%	0.45%	0.38%	0.30%	100.00%
<b>TOTAL</b>	<b>62.47%</b>	<b>20.64%</b>	<b>6.20%</b>	<b>5.03%</b>	<b>3.63%</b>	<b>0.93%</b>	<b>0.62%</b>	<b>0.49%</b>	<b>100.00%</b>

Font: Dun & Bradstreet España S.A. i elaboració pròpia

La resta de sectors concentren el major nombre d'empreses en els intervals de facturació per sobre de 600 mil € i són: indústries extractives, indústria d'alimentació, tèxtil i confecció, químic i plàstic, pell i calçat, material de construcció, metall i comerç al major.

En el conjunt de la demarcació, el 94,3416% de les empreses han assolit un nivell de facturació inferior als 6 milions d' €, mentre que la resta, el 5,66%, han assolit un nivell de facturació per sobre d'aquest import.



## Comparació del volum de facturació amb altres zones geogràfiques

En el quadre següent s'observa que la distribució del nombre d'empreses de la demarcació de Terrassa entre els diferents intervals de facturació és molt similar a la distribució del nombre d'empreses en l'àmbit de Catalunya i de la província de Barcelona. Aquesta situació es deu a que les empreses que hi ha a la demarcació de Terrassa tenen un elevat pes sobre el conjunt d'activitats de la província de Barcelona i que les empreses instal·lades en aquesta província tenen un elevat pes sobre el total de l'economia de Catalunya.

**Quadre 5.2 Estructura empresarial segons el volum de facturació, en percentatge**  
Demarcació de Terrassa i Catalunya

Zona Geogràfica	Interval vendes ( mils d'€)							TOTAL	
	<=600	>600-1.800	>1.800-3.000	>3.000-6.000	>6.000-18.000	>18.000-30.000	>30.000-60.000		
DEMARCACIÓ TERRASSA	62.47%	20.64%	6.20%	5.03%	3.63%	0.93%	0.62%	0.49%	100.00%
PROVÍNCIA BARCELONA	64.87%	19.67%	5.57%	4.96%	3.17%	0.75%	0.52%	0.48%	100.00%
PROVÍNCIA TARRAGONA	69.00%	18.74%	5.12%	4.07%	2.15%	0.50%	0.21%	0.22%	100.00%
PROVÍNCIA LLEIDA	66.62%	19.33%	5.64%	4.93%	2.57%	0.37%	0.27%	0.28%	100.00%
PROVÍNCIA GIRONA	68.14%	19.38%	4.88%	3.95%	2.67%	0.54%	0.26%	0.18%	100.00%
<b>TOTAL CATALUNYA</b>	<b>65.59%</b>	<b>19.56%</b>	<b>5.47%</b>	<b>4.79%</b>	<b>3.02%</b>	<b>0.69%</b>	<b>0.46%</b>	<b>0.42%</b>	<b>100.00%</b>

Font: Dun & Bradstreet España S.A. i elaboració pròpia

Durant l'any 2001, la mitjana d'empreses de Catalunya que facturen per sobre de 6 milions d'€ han estat el 4,59%. A la demarcació de Terrassa i a la província de Barcelona el nombre d'empreses que facturen per sobre de 6 milions d'€ està per sobre d'aquest percentatge, mentre que a les províncies Tarragona, Girona i Lleida el percentatge se situa per sota del 4,00%.

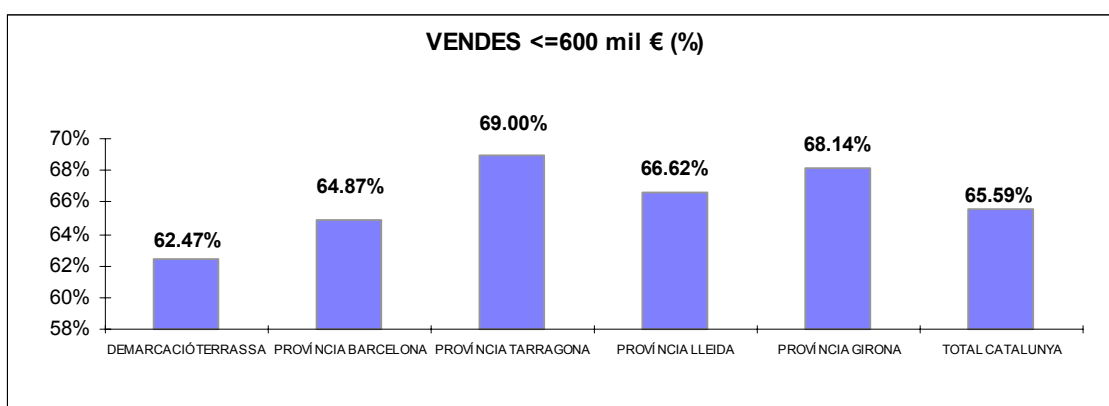

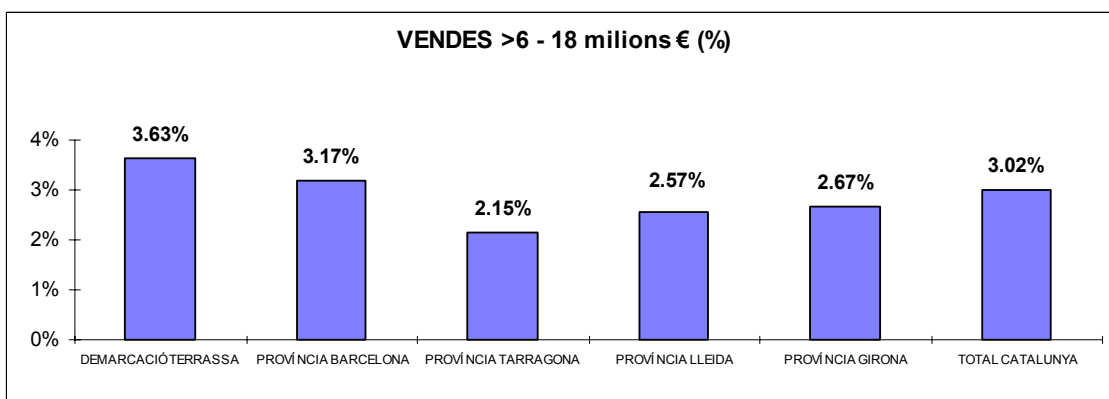
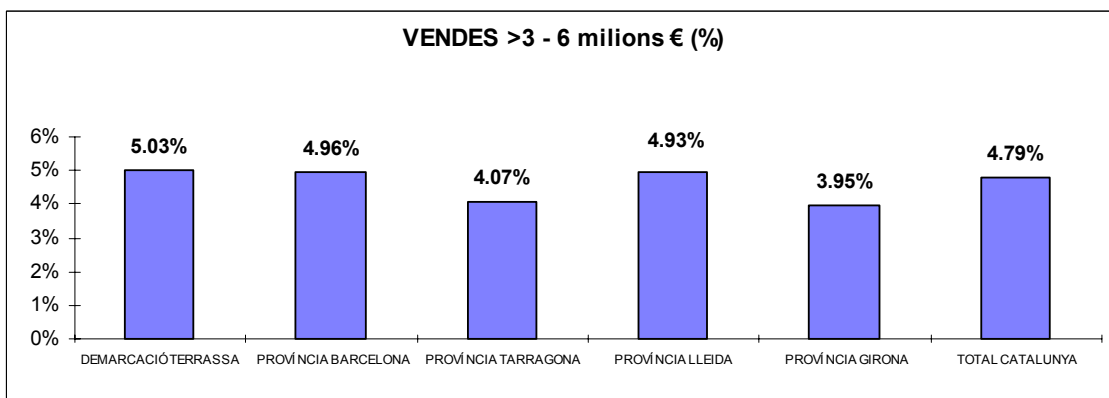
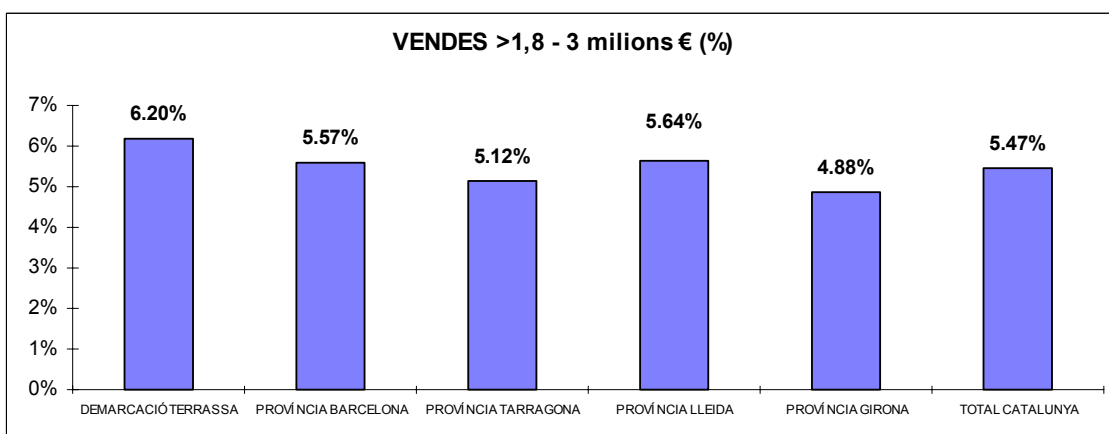
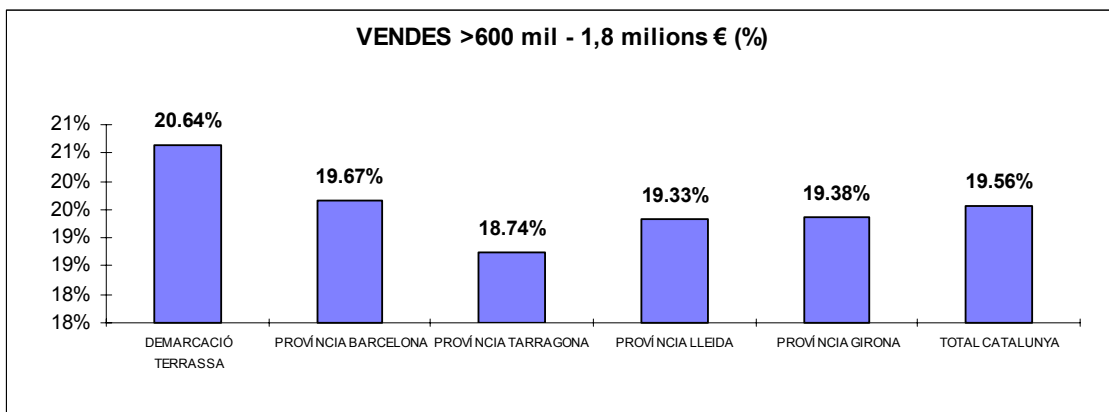

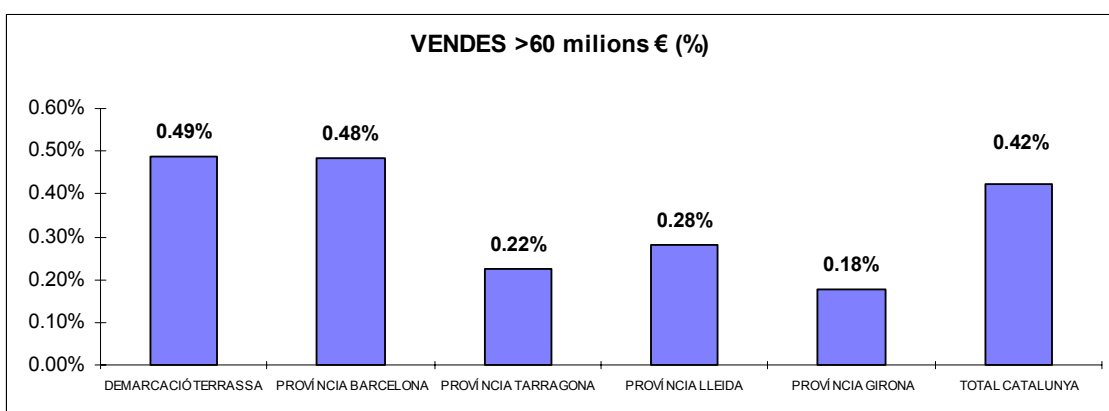
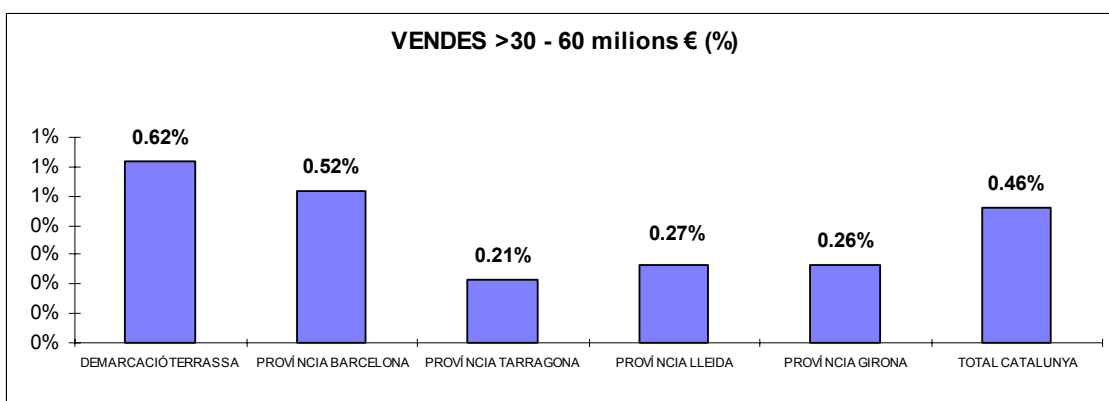
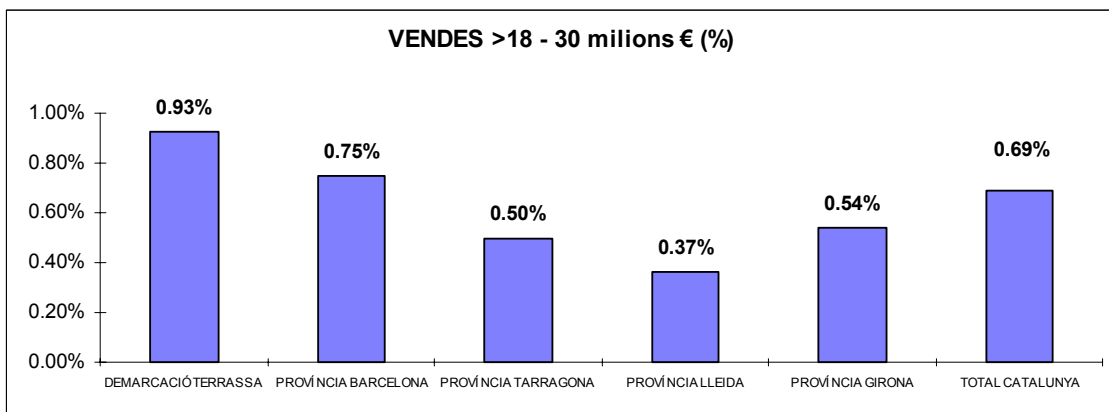

**Nota metodològica:**

Per a l'elaboració d'aquest informe, s'ha utilitzat la base de dades Dun & Bradstreet. Tots els comentaris fan referència a l'explotació estadística d'informació d'empreses d'una mostra de 8.213 empreses que pertanyen a la demarcació de la Cambra de Comerç de Terrassa i 121.383 empreses de Catalunya. D'aquestes empreses de Catalunya, 94.522 pertanyen a la província de Barcelona, 9.415 a la província de Tarragona, 6.027 a la de Lleida, i 11.419 a la província de Girona.