



La Cambra
Cambra de Comerç
de Terrassa

PROCÉS ELECTORAL PER A LA RENOVACIÓ DELS ÒRGANS DE GOVERN DE LA CAMBRA DE COMERÇ I INDÚSTRIA DE TERRASSA 2010

GUIA ELECTORAL - 2010

GUIA PRÀCTICA PER PARTICIPAR EN EL PROCÉS ELECTORAL

- **DECRET 19/2006, de 14 de febrer, sobre el règim electoral de les cambres oficials de comerç, indústria i navegació de Catalunya i la constitució dels òrgans de govern del Consell General de les Cambres.**

(DOGC núm. 4574, de 16 de febrer de 2006)

- **RESOLUCIÓ IUE/2350/2009, de 24 d'agost de 2009, per al qual es donen instruccions sobre el procés electoral per a la renovació dels òrgans de govern de les Cambres Oficials de Comerç, Indústria i Navegació de Catalunya.**

(DOGC núm 65417, de 31 d'agost de 2009)

- **RESOLUCIÓ IUE/348/2010, de 8 de febrer de 2010, per a la renovació dels òrgans de govern de les cambres oficials de Comerç, Indústria i Navegació de Catalunya i del Consell General de Cambres.**

(DOGC núm. 5568, de 16 de febrer de 2010)

La present **Guia Electoral 2010** és un document merament informatiu del funcionament del procés electoral per a la renovació dels Òrgans de Govern de la Cambra Oficial de Comerç i Indústria de Terrassa i, en conseqüència, en cas de discrepància amb el que estableix el Decret 19/2006, de 14 de febrer, sobre el règim electoral de les Cambres Oficials de Comerç, Indústria i Navegació de Catalunya i la constitució dels òrgans de govern del Consell General de les Cambres, que regeix el procés electoral, serà d'aplicació i prevaldrà el que el Decret estableix.



La Cambra

Cambrà de Comerç
de Terrassa

ELECCIONS PER A LA RENOVACIÓ DELS ÒRGANS DE GOVERN DE LA CAMBRA DE COMERÇ DE TERRASSA

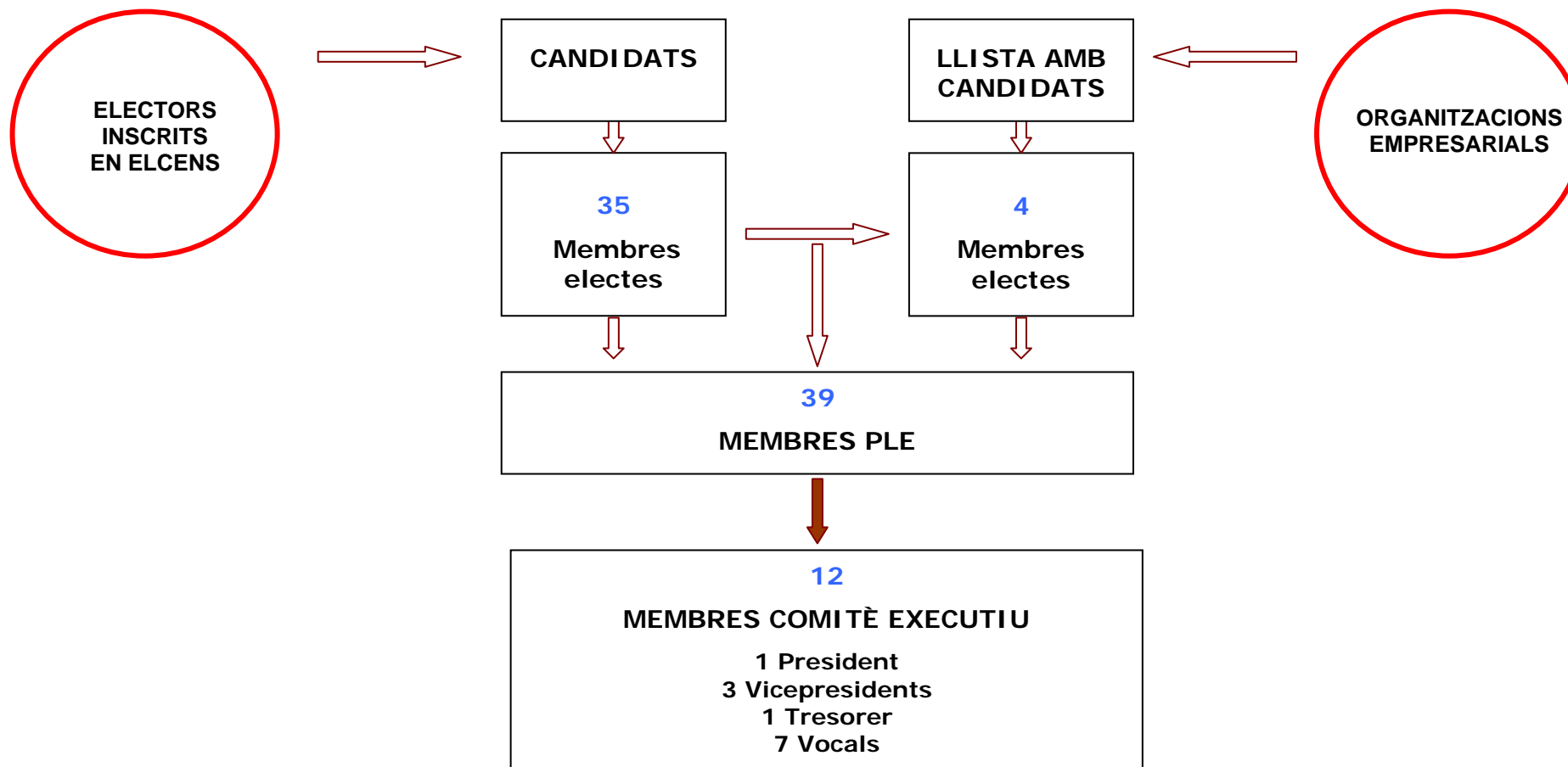



La Cambra
Cambra de Comerç
de Terrassa

CALENDARI ELECTORAL 2010

	TRÀMIT ELECTORAL	DIA INICI	DIA FINAL	TERMINI (sempre dies hàbils)
	PUBLICACIÓ CONVOCATÒRIA ELECCIONS AL DOGC		16 febrer	Mínim 60 dies abans de la data de celebració d'eleccions
	Sorteig dels electors membres components de la Junta electoral		17 febrer	Dia següent publicació convocatòria DOGC
	Constitució de la Junta electoral	17 febrer	25 febrer	Màxim 8 dies des de la publicació de la convocatòria
	Presentació de sol·licitud de targeta censal a la Cambra	17 febrer	15 abril	15 dies abans de la data de les votacions
ELECTORS	Presentació de les candidatures i avals dels electors a la Cambra	17 febrer	05 març	Màxim 15 dies des de la publicació de la convocatòria
	Exposició pública a la Cambra de les candidatures i els avals presentats	06 març	08 març	Els 2 dies següents al termini de presentació de candidatures
	Presentació a la Cambra d'al·legacions a candidatures i avals exposats	06 març	10 març	Els 2 dies següents a l'exposició pública de candidatures
	Vista i presentació a la Cambra de les esmenes als defectes subsanables	11 març	12 març	Els 2 dies següents al termini presentació al·legacions
	Lliurament de candidatures, al·legacions i esmenes a la Junta electoral		13 març	El dia següent al de presentació esmenes a defectes
	Proclamació dels candidats dels electors per la Junta electoral	15 març	23 març	Màxim 8 dies des del lliurament candidatures a Junta
	Presentació de les sol·licituds de vot per correu a la Cambra	17 febrer	11 març	Màxim 20 dies des de la publicació de la convocatòria
	Tramesa per la Cambra als electors de la documentació per votar per correu	16 març	19 abril	Màxim 20 dies des de la proclamació candidats per la Junta
	Tramesa pels electors del vot per correu (certificat) a la Junta electoral			Ha d'arribar abans de les 12 h del dia anterior a la celebració de les votacions
	Presentació a Cambra nomenaments d'interventors dels candidats proclamats	15 març	27 abril	Fins 5 dies abans data votacions
	Tramesa per la Cambra a la Junta electoral de la relació interventors designats		28 abril	Quart dia abans data votacions
	VOTACIONS DELS CANDIDATS PROCLAMATS DELS ELECTORS EN EL COL·LEGI ELECTORAL ÚNIC DE LA CAMBRA		04 MAIG 10h a 18h	Mínim 60 dies després de la publicació de la convocatòria d'eleccions al DOGC
	Verificació dels resultats de les votacions per la Junta electoral		07 maig	El tercer dia després de la data de les votacions
OOEE	Presentació candidatures organitzacions empresarials a junta electoral	17 febrer	05 març	Màxim 15 dies des de la publicació convocatòria
	Exposició pública a la Junta electoral de les candidatures de les OE	06 març	08 març	Els 2 dies següents al termini presentació candidatures
	Presentació a la Junta electoral d'al·legacions a les candidatures exposades	06 març	10 març	Els 2 dies següents a l'exposició pública candidatures
	Vista i presentació a la Junta electoral de les esmenes als defectes subsanables	06 març	12 març	Els 2 dies següents al termini presentació al·legacions
	Proclamació dels candidats de les OE per part de la Junta electoral	13 març	22 març	Màxim 8 dies des de la presentació esmenes a Junta
	Presentació a Junta electoral dels nomenaments d'interventors de les OE	13 març	21 maig	Fins 5 dies abans data votació
	VOTACIÓ DELS CANDIDATS PROCLAMATS DE LES ORGANITZACIONS EMPRESARIALS EN EL COL·LEGI ELECTORAL ÚNIC DE LA CAMBRA		27 maig 10h a 14 h	Màxim 20 dies des de la verificació resultats votacions dels candidats proclamats dels electors
Verificació dels resultats de la votació per la Junta electoral		31 maig	El tercer dia després de la data de la votació	



La Cambra

Cambra de Comerç
de Terrassa

1. SUBJECTES I EXERCICI DEL DRET ELECTORAL

1.1. ELECTORS I ELEGIBLES (art. 1 decret)

Totes les persones naturals i jurídiques que reuneixin aquests 3 requisits.	1. Estar inscrites en el cens electoral format, revisat i aprovat per la Cambra l'any 2009 , després d'incorporar-hi les modificacions resultants de les reclamacions presentades en el tràmit d'exposició pública i que siguin fermes en via administrativa.
	2. Estar inscrites en grups i categories del cens electoral , que estableix el Reglament de règim interior de la Cambra aprovat l'any 2009 per la Conselleria d'Innovació, Universitats i Empresa.
	3. Complir els requisits d'edat i capacitat que preveu la legislació electoral vigent.

1.2. QUI POT EXERCIR EL DRET ELECTORAL ACTIU (art. 2 decret)

Persones	Forma	Documentació
Naturals	Personalment.	▪ DNI o passaport vigent i original .
Jurídica	Mitjançant: <ul style="list-style-type: none">▪ El seu representant legal o bé▪ Representant amb poder suficient.	▪ DNI o passaport vigent i original . ▪ Poder que faculti per comparèixer davant qualsevol Administració Pública . ▪ O bé, poder especial que faculti per votar.
Comunitat de béns	Mitjançant la persona que acrediti la representació de la comunitat.	▪ DNI o passaport vigent i original . ▪ Document original de la comunitat de béns.
Jurídica i Comunitat de béns	Representants solidaris : només podrà votar el primer que es presenti al col·legi electoral . Representants mancomunats : han de votar tots en la forma que determinin els estatuts socials.	

1.3. PERSONES ELECTORES CENSADES EN MÉS D'UNA CAMBRA O MÉS D'UN GRUP I CATEGORIA D'UNA MATEIXA CAMBRA (art. 4 decret)

Són electores i elegibles en diverses cambres	Les que tenen sucursals o agències en l'àmbit territorial de diverses cambres .
	Les que tenen domicili social en una cambra , però que desenvolupen la seva activitat en una altra o unes altres cambres .
Són electores i elegibles en tots els grups i categories d'una mateixa cambra	Les que exerceixen activitats corresponents a diversos grups o categories .
	Si són elegides en mes d'un grup o categoria, només poden ocupar un lloc de membres del Ple i han de renunciar a tots els altres. Si no renuncien, se'ls tindrà per renunciades en els grups i categories on hagin acreditat menor antiguitat i, si fos igual, en el que hagin meritat menor import del Recurs Cameral Permanent (RCP)

1.4. TARGETA CENSAL DE LES PERSONES JURÍDIQUES (art. 2 decret)

Termini	Des del 17 de febrer al 15 d'abril (fins 15 dies abans data votacions)
Sol·licitud	Forma: escrit a la secretaria de la Cambra en model normalitzat obligatori facilitat per aquesta.
Presentació	<ul style="list-style-type: none">▪ Personalment: pel representant de la persona jurídica o comunitat de béns; - Exhibició DNI o passaport vigent i original per comprovar la signatura.▪ Per correu certificat: tramès de forma individualitzada; - Fotocòpia DNI + signatura autenticada per fedatari públic o reconeixement bancari.
Representació de les persones jurídiques (un qualsevol d'aquests tres)	<ul style="list-style-type: none">▪ Nota Simple Informativa del registre mercantil de seu nomenament com a representant legal.▪ Còpia autèntica de l'escriptura pública del seu nomenament com a representant legal (+ fotocòpia a compulsar per la Cambra).▪ Còpia autèntica de l'escriptura pública del poder especial (+fotocòpia a compulsar per la Cambra).
Lliurament	<ul style="list-style-type: none">▪ Personalment al sol·licitant.▪ Per correu certificat al domicili indicat en la sol·licitud o al que figuri en el cens electoral.
Recursos	<ul style="list-style-type: none">▪ Reclamació: a la Junta Electoral en el termini de 2 dies, que resoldrà en termini de 2 dies.▪ Alçada: a la Secretaria General d'Innovació, Universitats i Empresa en el termini d'1 mes.

1.5. REQUISITS PER SER ELEGIBLE PER SUFRAGI DELS ELECTORS (art. 3 decret)

PERSONES FÍSiques O JURÍDIQUES DE PAÏSOS PERTANYENTS A LA UNIÓ EUROPEA

1. Tenir la **nacionalitat d'un Estat membre de la Unió Europea** o d'un dels Estats als quals, en virtut de tractats de la UE ratificats per l'Estat Espanyol, sigui aplicable el dret a lliure establiment.
2. Portar com a mínim **2 anys en l'exercici de l'activitat empresarial** en l'àmbit de la Unió Europea.
3. Formar **part del Cens** de la Cambra.
4. Ser elector del **grup, categoria** i, si escau, **subcategoria** corresponent.
5. Ser **major d'edat**, en la data en que finalitzi el termini de presentació de candidatures, si es tracta d'una persona física.
6. **No** trobar-se en **descobert del recurs cameral permanent**, en la data en que finalitzi el termini de presentació de candidatures.
7. **No** trobar-se **inhabilitat** per causa d'incapacitat, d'acord amb la normativa vigent, ni estar sotmès a un procés **concursal** qualificat com a culpable o condemnat per sentència ferma per **delicte econòmic**.

PERSONES FÍSiques O JURÍDIQUES DE PAÏSOS NO PERTANYENTS A LA UNIÓ EUROPEA

1. Tenir **establiments o sucursals** a l'Estat espanyol
2. Reunir els **requisits anteriors**, d'acord amb el principi de reciprocitat internacional.

1.6. JUNTA ELECTORAL: COMPOSICIÓ I FUNCIONS (art. 8, 9 i 10 decret)

Constitució	17 de febrer al 25 de febrer (dins dels 8 dies següents a la publicació de la convocatòria d'eleccions al DOGC)	
Seu i adreça	Seu: Junta Electoral nº 2, Secretaria General d'Innovació, Universitats i Empresa, Passeig de Gràcia, 105 08008 – Barcelona. Cambres adscrites: Sabadell i Terrassa.	
Composició 5 membres i 1 secretari (amb veu i sense vot)	1 President	1 representant de la Secretaria General d'Innovació, Universitats i Empresa.
	4 Vocals	1 representant de la Secretaria General d'Innovació, Universitats i Empresa. 3 representants de cambres, electors de Sabadell i Terrassa, designats per la Secretaria General d'Innovació, Universitats i Empresa el dia 17 de febrer per sorteig entre els proposats pel ple de cada cambra (un per cada grup).
	1 Secretari	1 persona adscrita a la Secretaria General d'Innovació, Universitats i Empresa, o bé 1 persona titular d'una de les secretaries de les Cambres de Sabadell o Terrassa.
	Assessors	El secretari general de cada Cambra adscrita.
Funcions	a) Comprovar el compliment dels requisits exigits per a la presentació de candidatures i resoldre les al·legacions formulades. b) Proclamar els candidats. c) Elegir , mitjançant sorteig, els candidats/candidates que manquen quan el nombre dels que s'hi ha presentat sigui inferior al dels membres a elegir. d) Resoldre , a proposta de la secretaria general de la Cambra, el nombre de meses electorals que es constitueixin dins de cada col·legi i designar mitjançant sorteig, els electors/electores que han de formar les meses electorals i les seves suplències. e) Custodiar els vots rebuts per correu. f) Resoldre , a proposta de la secretaria general de la cambra, el nombre de meses electorals que es constitueixin dins de cada col·legi i designar mitjançant sorteig, els electors/electores que han de formar les meses. g) Resoldre les al·legacions dels electors designats per formar part de les meses. h) Resoldre en alçada les reclamacions que es formulin davant les meses electorals. i) Verificar el resultat de les eleccions. j) Declarar els candidats elegits.	
Acords	<ul style="list-style-type: none"> ▪ Per majoria de vots dels membres presents a la sessió. ▪ En cas d'empat, el vot del president té caràcter diriment. 	
Recurs	Alçada: a la Secretaria General d'Innovació, Universitats i Empresa en el termini d'1 mes .	

1.7. TERMINIS I RECURSOS

1. Els **terminis** expressats en dies es computen sempre com a dies **hàbils**.
2. Contra els acords de les secretaries de les cambres es pot interposar **reclamació** davant la Junta Electoral.
3. Contra els acords de les meses electorals es pot interposar **apel·lació** davant la Junta Electoral.
4. Contra les resolucions de la Junta Electoral es pot recórrer en **alçada** davant la Secretaria General d'Innovació, Universitats i Empresa.

2. CANDIDATURES DELS ELECTORS

2.1. PRESENTACIÓ DE CANDIDATURES (art. 11 decret)

Termini	Des del dia 17 de febrer fins al 5 de març (màxim 15 dies després convocatòria al DOGC)	
Presentació	Escrit a la secretaria de la Cambra , que en facilitarà model.	
Signatura autenticada	Del candidat o del seu representant, si és persona jurídica, autenticada en data posterior al dia 1 d'octubre de 2009 (data d'inici del procés electoral), mitjançant: <ul style="list-style-type: none"> ▪ fedatari públic, o bé ▪ reconeixement bancari, o bé ▪ certificació de la Cambra. 	
Incompatibilitat	Els candidats que optin per ser elegits per sufragi dels electors no poden figurar en les l·listes dels candidats que presentin les Organitzacions Empresarials (art. 11.6 decret)	
Documents a adjuntar	1. Identificació del candidat	Fotocòpia del DNI o passaport vigent del candidat, o del seu representant, si és persona jurídica.
	2. Certificat de la qualitat d'elector	Certificació de la Cambra conforme el sol·licitant: <ul style="list-style-type: none"> ▪ forma part del cens de la Cambra ▪ és elector del grup i categoria corresponent ▪ i no està en descobert en el pagament del recurs cameral permanent.
	3. Poder suficient representant de persones jurídiques (és suficient 1 sol d'aquests 5 documents)	<ul style="list-style-type: none"> ▪ Certificat del Registre Mercantil del nomenament de seu representant legal. ▪ Còpia autèntica de l'escriptura pública del nomenament del seu representant legal. ▪ Còpia autèntica de l'escriptura pública del poder especial. ▪ Fotocòpia de l'escriptura pública concordada per fedatari públic o per la secretaria de la Cambra. ▪ Targeta censal emesa per la Cambra al candidat o al seu representant.
	4. Acreditació d'antiguitat empresarial	<ul style="list-style-type: none"> ▪ Electors subjectes i no exemptes de l'IAE, mitjançant: <ul style="list-style-type: none"> - Rebuts de l'IAE - O bé, Certificació de l'Administració tributària o de la Cambra ▪ Electors subjectes i exemptes de l'IAE, mitjançant: <ul style="list-style-type: none"> - Certificat de l'Ajuntament del domicili social o del de l'activitat - O bé, Certificació de l'Administració tributària o de la Cambra
	5. Escrits de suport	Avals al candidat, signats per altres electors del seu mateix grup i categoria , a acompanyar a la candidatura (veure el quadre següent).
ESCRITS DE SUPORT O AVALS (La Cambra facilitarà model aval)	Nombre mínim	<ul style="list-style-type: none"> ▪ 5 avals, si el grup o categoria té més de 100 electors, o bé ▪ 5% dels electors del grup o categoria, si té menys de 100 electors. Important: convé presentar més avals dels exigits , per preveure possibles invalidacions .
	Avals nuls	<ul style="list-style-type: none"> ▪ El del propi candidat avalant-se a si mateix ▪ El d'electors de diferents grups i categories dels del candidat. ▪ El presentat fora de termini de presentació de les candidatures.
	Presentació	Escrit: a la secretaria de la Cambra, que en facilitarà un model normalitzat.
	Signatura autenticada	Signatura de l'avalista o del seu representant, si és persona jurídica, autenticada en data posterior a l'1 d'octubre de 2009 , mitjançant: <ul style="list-style-type: none"> ▪ fedatari públic, o bé ▪ reconeixement bancari, o bé ▪ certificació de la Cambra.
	Document annex	Fotocòpia del DNI o passaport vigent de l'avalista, o del representant legal si és persona jurídica o comunitat de béns.

2.2. EXPOSICIÓ DE LES CANDIDATURES I PRESENTACIÓ D'AL-LEGACIONS (art. 12 decret)

Exposició de candidatures	Termini: - 6 al 8 de març a la secretaria de la Cambra (2 dies hàbils següents a l'últim del termini de presentació de candidatures).
Al·legacions a candidatures	Termini: - Del 6 al 10 de març per escrit a la secretaria de la Cambra (2 dies hàbils següents després de l'exposició pública).
Vista de les al·legacions	Del 11 al 12 de març: la Cambra dóna vista als candidats de les al·legacions formulades i de les irregularitats advertides en les respectives candidatures.
Presentació d'esmenes	<p>Termini: - Del 11 al 12 de març (el dia 11 en horari d'atenció al públic i el dia 12 fins les 14 h):</p> <p>Presentació: esmenes a defectes subsanables i irregularitats advertides per escrit a secretaria Cambra.</p> <p><u>Defectes no esmenables</u></p> <p>1. Manca d'algun dels requisits dels escrits de suport de l'article 11.5 del decret:</p> <ul style="list-style-type: none"> - No ser l'avalista elector de la Cambra, o no ser-ho del grup i categoria del candidat. - Resultar impossible la identificació de l'avalista per manca de dades suficients. - Estar caducat el DNI o passaport, segons resulti de la fotocòpia acompanyada. - No estar autenticada la signatura per fedatari públic, reconeixement bancari o per la secretaria de la cambra, o estar autenticada amb data anterior a l' 1 d'octubre de 2009. <p>2. Nombre d'escrits de suport (vàlids) inferior a l'exigit per l'article 11.4 del decret:</p> <ul style="list-style-type: none"> - 5 avals, si el nombre d'electors del grup o categoria és superior a 100. - o bé, 5% del nombre d'electors del grup o categoria, si és inferior a 100. <p><u>Important:</u> convé presentar més avals dels exigits, per preveure possibles invalideses.</p>
Lliurament a Junta Electoral	<p>Dia 13 de març (dia hàbil següent a l'últim de presentació d'esmenes)</p> <p>Documentació: candidatures, documentació annexa, avals, al·legacions i esmenes.</p>

2.3. PROCLAMACIÓ DELS CANDIDATS PER LA JUNTA ELECTORAL (art. 13.1 decret)

Termini	(Fins a 8 dies després recepció candidatures)
Deliberació	La Junta examina les candidatures presentades i resol les al·legacions formulades i proclama els candidats que poden ser votats.
Sorteig de nous candidats	<p>Termini: (8 dies hàbils següents al termini de proclamació de candidats)</p> <p>Insuficiència de candidats: si el nombre de candidats proclamats fos inferior al de membres a elegir, la Junta proclama nous candidats en el nombre que calgui.</p> <p>Procediment: sorteig, entre els electors del grup o categoria corresponent, de 4 electors per cada candidatura a cobrir, per tal d'efectuar les substitucions necessàries si el primer sortejat no accepta la designació com a candidat o no reuneix els requisits d'elegibilitat.</p>
Notificació als sortejats i declaració de vacants	<p>Notificació: per la Junta a cada elector sortejat per a què en el termini d'1 dia manifesti la seva acceptació. Si no accepta o no contesta, notificació al següent i així successivament.</p> <p>Vacants: si no es poden cobrir per sorteig els llocs dels membres del Ple que faltin, el grup o categoria resta sense representació o amb menor representació en el moment de constituir-se el Ple. El nou Ple declararà la vacant i es proveirà segons arts. 41 i 42 decret.</p>
Publicitat	Anunci dels proclamats a la Cambra i a un dels diaris de major circulació.
Recurs	Alçada: a la Secretaria General d'Innovació, Universitats i Empresa en termini d'1 mes.
Igualtat	Tots els candidats proclamats (presentats i sortejats) s'han de sotmetre a votacions .

2.4. NOMENAMENT D'INTERVENTORS DELS CANDIDATS (art. 24 decret)

Termini	Del 15 de març al 27 d'abril (des del dia proclamació candidats fins 5 dies abans data votació)
Designació	Per l'elector o seu representant (si persona jurídica), davant la secretaria de la Cambra .
Nombre màxim	2 interventors per cada col·legi electoral (no per cada mesa electoral) .
Incompatibilitats	No ho poden ser el propi candidat o el seu representant que figuri a la candidatura .
Credencials	La secretaria de la Cambra les expedeix amb el nom i DNI de l'interventor, la data i les signatures del candidat o del seu representant i de titular de la secretaria.
Lliurament	<ul style="list-style-type: none"> ▪ 3 exemplars: al candidat o al seu representant, a l'interventor i a la Cambra. ▪ La Cambra trameta a la Junta Electoral de la relació dels interventors designats.

3. VOT PER CORREU

3.1. SOL·LICITUD DE LA DOCUMENTACIÓ NECESSÀRIA PER VOTAR (art. 20.1 i 2 decret)

Termini	Del 17 de febrer al 11 de març (20 dies després convocatòria al DOGC)
Sol·licitud	Forma: per escrit a la Cambra en model normalitzat obligatori facilitat per aquesta.
Presentació	<ul style="list-style-type: none"> ▪ Personalment: exhibició DNI o passaport vigent i original (no s'admetrà fotocòpia) ▪ Per correu certificat: tramès de forma individualitzada per cada elector sol·licitant.
Signatura autenticada	<ul style="list-style-type: none"> ▪ Per fedatari públic o reconeixement bancari (només la presentada per correu) ▪ Es tindrà per no formulada la sol·licitud sense signatura autenticada o reconeguda.
Grups/categories on votar	<ul style="list-style-type: none"> ▪ S'han de fer constar el(s) gru(s) i la (les) categoria(es) en els que l'elector desitja votar ▪ Si no consta, s'entendrà sol·licitat vot per tots els grups i categoria on figure inscrit en el cens.
Document de persones jurídiques (és suficient 1 sol document)	<ul style="list-style-type: none"> ▪ Nota simple informativa o bé Certificat del Registre Mercantil del nomenament del seu representant legal. ▪ Còpia autèntica de l'escriptura pública de nomenament del seu representant legal. ▪ Còpia autèntica de l'escriptura pública del poder especial. ▪ Targeta censal emesa per la Cambra.

3.2. TRAMESA DE LA DOCUMENTACIÓ NECESSÀRIA PER VOTAR (art. 20.2 i 3 decret)

Termini	(20 dies després proclamació candidats per la Junta)
Tramesa	<ul style="list-style-type: none"> ▪ Per correu certificat: per la Cambra sol·licitant (a l'elector o el seu representant) ▪ Al domicili: indicat a la sol·licitud o al que figure en el cens electoral.
Anotació	Per la secretaria de la Cambra de la documentació lliurada per evitar duplicitats de vot.
Documentació	<ol style="list-style-type: none"> 1. Sobre adreçat a la Junta Electoral, on constarà col·legi i mesa electoral corresponents. 2. Paperetes de votació per cada grup i categoria en què l'elector tingui dret al vot. 3. Sobres per cada grup i categoria, per introduir cadascuna de les paperetes doblegades. 4. Certificació de Cambra acreditativa inscripció elector en cens i grup/s categoria/es. 5. Llista dels candidats proclamats en els grup/s i categoria/es de l'elector. 6. Full d'instruccions en el qual constarà el que preveuen els arts. 19.2 i 20.1 decret.
Denegació i recursos	<ul style="list-style-type: none"> ▪ Denegació: de la sol·licitud, per la Cambra amb expressió de la seva motivació. ▪ Tramesa: de la llista de certificacions i denegacions, per la Cambra a la Junta. ▪ Reclamació: a la Junta electoral en termini de 2 dies, que resoldrà en termini 2 dies. ▪ Alçada: a Secretaria General d'Innovació, Universitats i Empresa en termini d'1 mes.

3.3. TRAMESA PER L'ELECTOR DEL VOT PER CORREU A LA JUNTA (art. 21 decret)

L'elector ha de fer 3 coses	<ol style="list-style-type: none"> 1. Marcar amb una X a la papereta el(s) requadre(s) corresponent(s) al(s) candidat(s) a qui voti, introduir la papereta doblegada en el sobre petit i tancar-lo. 2. Introduir el sobre petit tancat i la certificació d'inscripció censal en el sobre gran. 3. Trametre el sobre gran per correu certificat individualitzat a la Junta electoral, amb antelació suficient perquè arribi abans de les 12h del dia 3 de maig (dia abans de les votacions)
Junta electoral	Comprova en cada cas el compliment d'aquests requisits. Lliura personalment sobres rebuts, a meses col·legis, abans de les 18h del dia 4 de maig.
Mesa electoral	Introduirà a l'urna els sobres que rebí de la Junta, després votació personal (19h dia 4 de maig). No introduirà els sobres que continguin (i) vots de més d'un elector, ni (ii) els sobres dels electors que havent votat per correu, hagin excedit el dret de vot personalment, ni (iii) els rebuts fora de termini.

4. ELECCIONS PER SUFRAGI DELS ELECTORS

4.1. COL·LEGIS ELECTORALS

Nombre	Un col·legi únic acordat per la Secretaria General d'Innovació, Universitats i Empresa, a proposta de la Cambra
Localitat, emplaçaments i adreça	1.- CAMBRA DE COMERÇ DE TERRASSA: Carrer Blasco de Garay, 29-49 08224 Terrassa.
Municipis	El col·legi té adscrits els següents municipis: Castellbisbal, Gallifa, Matadepera, Olesa de Montserrat, Rellinars, Rubí, Sant Cugat del Vallès, Sant Llorenç Savall, Terrassa, Ullastrell, Vacarisses i Viladecavalls.
Col·legi on s'ha de votar	Tots els electors votaran a la seu de la cambra. Blasco de Garay, 29-49 08224 Terrassa.

4.2. MESES ELECTORALS (arts. 22 i 25 decret)

Nombre	La Junta electoral acorda les meses electorals de cada col·legi, a proposta de la Cambra.
Composició	Requisits: membres han de tenir domicili a localitat seu del col·legi i no poden ser candidats. Membres: 1 president i 2 vocals titulars + 1 president i 2 vocals suplents. Designació: Junta electoral sorteja 6 electors d'entre 30 (2 per grup), proposats per la Cambra. Termini: Mateix dia de la proclamació de candidats. Notificació: per la Junta a cada membre en termini 3 dies després del sorteig.
Obligatorietat	Càrrec obligatori: els designats poden al·legar causa justificada i documentada que impedeixi exercir el càrrec, en termini 7 dies a Junta electoral que resoldrà en 3 dies.

4.3. VOTACIONS PER SUFRAGI DELS ELECTORS (art. 23 decret)

Data i horari	4 de MAIG, DIMARTS, DE 10 A 18 H
Constitució de la mesa electoral	9:30 h. Els representants de la Secretaria General d'Innovació, Universitats i Empresa i Cambra reben credencials dels membres mesa. El president rep credencials dels interventors, les comprova i declara la seva admissió. Substitucions: els membres suplents substitueixen als titulars per a què hi hagi 3 membres <ul style="list-style-type: none">▪ Si només compareixen 2 membres de la mesa, exerceixen de president i vocal, i el representant de la Secretaria General d'Innovació, Universitats i Empresa exerceix d'altre vocal.▪ Si només compareix 1 membre de la mesa, exerceix de president, i els representants de la Secretaria General d'Innovació, Universitats i Empresa i de la Cambra exerceixen de vocals.▪ Si no compareix cap membre de la mesa (titular ni suplent), el representant de la Secretaria General d'Innovació, Universitats i Empresa exerceix de president i el de la Cambra de vocal únic. Acta de constitució: s'estén abans inici votacions i la signen els membres components i interventors assistents, amb còpia certificada als candidats i interventors que la demanin.
Sistema	Electors: tots els electors inscrits en el cens. Elegibles: Els candidats proclamats en cada grup i categoria . Votació: Els electors només voten en el seu grup i categoria .
Exercici del dret al vot	Votació: Tots els electors votaran a la seu de la Cambra. El vot és secret. Acreditació: en el moment d'exercir el seu dret a vot, l'elector presenta: <ul style="list-style-type: none">▪ Document (DNI o passaport) vigent original que acrediti la seva personalitat.▪ Si és representant de persona jurídica, document que acrediti la seva representació (targeta censal o poder suficient: escriptura pública del seu nomenament o de poder

	<p>especial).</p> <p>Paperetes: a l'anvers hi consta el grup i categoria pel qual s'exerceix el vot, el nombre de candidats a elegir (llocs a cobrir) i el nom i cognoms (persones naturals) o raó social (persones jurídiques) dels candidats, precedits d'un requadre corresponent a cadascun.</p> <p>Sobres: a l'anvers hi consta el grup i categoria pel qual s'exerceix el vot.</p> <p>Vot: a la papereta cal marcar amb un X el(s) requadre(s) corresponent(s) al(s) candidat(s) a qui es voti, introduir la papereta doblegada en el sobre, tancar-lo i dipositar-lo a l'urna.</p> <p>Anotació: els vocals anoten els electors que votin, amb indicació del seu número censal.</p> <p>Vot vàlid: l'elector pot votar (marcant una X en el requadre) a un o varis dels candidats del seu grup o categoria, fins al nombre màxim de llocs a cobrir (si en vota més, el vot serà nul)</p> <p>Vot en blanc: l'elector no vota a cap candidat (no marca cap requadre a la papereta).</p> <p>Renúncia al vot per correu: l'elector que, havent votat per correu, desitgi votar personalment, ha d'emplenar, signar i presentar a la mesa un imprès (normalitzat), per tal que el vot per correu no sigui introduït a l'urna (per evitar duplicitats de vot).</p>
Vots nuls	<p>a) Les paperetes amb un nombre de requadres marcats superior al de candidats a elegir.</p> <p>b) Les paperetes dipositades a l'urna sense sobre.</p> <p>c) Les paperetes (totes) existents dins d'un únic sobre.</p> <p>d) Les paperetes en les quals s'hagi fet qualsevol tipus d'alteració o manipulació.</p>
Reclamació	Es presenta per escrit a la presidència de la mesa electoral , que resol a l' acte .
Interrupció	<p>Causa: per manca de paperetes d'algun grup o categoria (o si són invàlides, per ex: si no hi figura alguna candidatura) o d'impressos de renúncia del vot per correu.</p> <p>Temps: màxim 2 hores, i la mesa dóna compte a Junta Electoral per solucionar la incidència.</p> <p>Ampliació: de l'horari de la votació els temps que hagi estat interrompuda.</p>
Suspensió	<p>Causa: només per força major i sempre sota la responsabilitat de la mesa electoral.</p> <p>Acta: es destrueixen les paperetes dipositades a l'urna, s'aixeca acta i es lliura a la Junta.</p> <p>Nova votació: en la data que determini la Secretaria General d'Innovació, Universitats i Empresa.</p>
Vots correu	Acabada la votació personal, s'introdueixen a l'urna els vots per correu.
Escrutini	Acabat l'escrutini de tots els vots dipositats a l'urna, cada mesa aixeca acta on consten els vots detallats, els resultats, les incidències, les reclamacions formulades i llurs resolucions.
Recursos	<p>Apel·lació: a la Junta Electoral, en termini de 2 dies.</p> <p>Alçada: a la Secretaria General d'Innovació, Universitats i Empresa, en el termini d'1 mes.</p>
Verificació	<p>7 de Maig (3r. Dia després votacions). La Junta aixeca acta on constaran els vots detallats, els resultats verificats, les apel·lacions presentades i les resolucions per ella adoptades.</p> <p>La Junta en lliura còpia certificada a la Secretaria General d'Innovació, Universitats i Empresa i a la Cambra.</p>
Notificació	Del 8 al 11 de Maig (3 dies següents): Cambra notifica la relació dels elegits a tots els candidats .
Credencial	La Cambra la lliura a cada membre electe i li comunica el termini el termini per prendre possessió.

5. CANDIDATURES DE LES ORGANITZACIONS EMPRESARIALS

5.1. OO.EE. MÉS REPRESENTATIVES (art. 14 decret)

Intersectorials i territorials més representatives a Catalunya	Segons la Disposició addicional 6ª de l'Estatut dels Treballadors, en relació amb la Llei d'Associació Sindical 19/1987, d'1 d'abril.
Intersectorials de l'àmbit de la Cambra adscrites a les més representatives a Catalunya	Les afiliades, federades o confederades a les més representatives, si aquestes no presenten candidatura i, per tant, les substitueixen en l'exercici dels seus drets. Han de presentar la conformitat de cessió dels drets electorals de l'organització empresarial a la qual estan adscrites.
Intersectorials de l'àmbit de la Cambra no adscrites a les més representatives a Catalunya	Les no afiliades, federades o confederades a les més representatives, que disposin d'un mínim del 10% del nombre d'empreses i de les persones treballadores de la demarcació territorial de la Cambra.

5.2. PRESENTACIÓ DE LES CANDIDATURES DE LES OO.EE. (art. 15 decret)

Termini	Del 17 de febrer al 5 de març (15 dies després de la convocatòria al DOGC)
Presentació	<ul style="list-style-type: none"> ▪ Presentació fora de termini: l'organització perd el dret a participar en el procés electoral. ▪ Forma: llista individual de cada OE o bé conjunta de dos membres o més OO.EE.
Requisits	<ul style="list-style-type: none"> ▪ Denominació, sigles i símbol: de l'OE o dels OO.EE. propositors. ▪ Nombre: 6 candidats (superior en 1/3 als 4 a cobrir) cada llista, tant si és llista individual de cada OO.EE. com llista conjunta de varies. ▪ Candidats: han de ser persones naturals de reconegut prestigi en la vida econòmica de la demarcació territorial de la Cambra. ▪ Important: els candidats inscrits en el cens de la Cambra han de reunir els mateixos requisits d'elegibilitat que els candidats dels electors (els que preveu l'art. 3 del decret).
Certificació amb signatures autenticades	<ul style="list-style-type: none"> ▪ Les llistes: certificades pel secretari de l'organització amb el vist-i-plau del president. ▪ Les 2 signatures: autenticades en data posterior al dia 1 d'octubre de 2009 (data d'inici del procés electoral), mitjançant: <ul style="list-style-type: none"> ○ Fedatari públic, o bé ○ Reconeixement bancari, o bé ○ Certificació de la Cambra
Incompatibilitat i nul·litat	<ul style="list-style-type: none"> ▪ Cap candidat pot figurar en més d'una llista. ▪ Llistes que no compleixin els requisits exigits o sense signatura autenticada són declarades nul·les i excloses del procés electoral.
Documents a adjuntar	<ol style="list-style-type: none"> 1. Representativitat de l'organització: documents que la justifiquin (els de l'art. 14 decret) 2. Identificació dels candidats: <ol style="list-style-type: none"> a. Nom i cognoms, domicili, i núm. DNI o passaport b. Motivació que justifiqui el seu prestigi en la vida econòmica del territori de la Cambra. 3. Conformitat dels candidats: escrit de cadascun dels candidats declarant <ol style="list-style-type: none"> a. La seva acceptació de la candidatura b. Que no m'han acceptat cap altra c. El domicili a efectes de notificació 4. Fotocòpia del DNI o passaport vigent de cada candidat 5. Altres: els mateixos que els dels candidats electors, si estan inscrits en cens de Cambra.

5.3. EXPOSICIÓ DE LES CANDIDATURES I PRESENTACIÓ D'AL-LEGACIONS (art. 17 decret)

Exposició de candidatures	Termini: Del 6 al 8 de març a la secretaria de la Junta electoral (2 dies hàbils següents a l'últim del termini de presentació de candidatures)
Al·legacions a candidatures	Termini: Del 6 al 10 de març, per escrit dels candidats o de les organitzacions empresarials a la secretaria de la Junta electoral (2 dies hàbils següents després de l'exposició pública)
Vista de les al·legacions	Del 6 al 12 de març: la Junta dóna vista als candidats i a les OO.EE. de les al·legacions formulades i de les irregularitats advertides en les respectives candidatures.
Presentació d'esmenes	Termini: Del 11 al 12 de març, presentació d'esmenes a defectes subsanables i irregularitats advertides, per escrit a secretaria de Junta. <u>Defectes no esmenables</u> Manca d'algun dels requisits dels apartats 2,3,4 i 5 de l'article 15 del decret: <ul style="list-style-type: none"> a) no figurar amb claredat la denominació, sigles i símbol de l'organització proponent. b) No contenir 6 candidats, nombre superior a un terç al dels 4 vocals a cobrir. c) No reunir els candidats els mateixos requisits dels electors, si estan inscrits en cens. d) No estar autenticades les signatures de secretari i president de l'OE per fedatari públic o reconeixement bancari, o estar autenticades amb data anterior a l'1 d'octubre de 2009.

5.4. PROCLAMACIÓ DELS CANDIDATS PER LA JUNTA ELECTORAL (art. 18 decret)

Termini	(8 dies després presentació esmenes)
Deliberació	La Junta examina les candidatures presentades i resol les al·legacions formulades.
Proclamació 2 alternatives	Dels 6 candidats de la llista individual de l'OE o de cada una de les OO.EE. proponents. Dels 6 candidats de la llista conjunta de les dues o més OO.EE. proponents.
Declaració de llista nul·la	Si Junta no proclama candidats en nombre de 6 , superior en 1/3 als 4 vocals a cobrir. Si Junta adverteix altres causes d'inadmissibilitat (apartats 2, 3, 4 i 5 de l'article 15)
Acta	Junta aixeca acta, i en tramet còpia certificada a Secretaria General d'Innovació, Universitats i Empresa i a Cambra.
Vacants	Si la Junta no pot proclamar candidats, resten sense cobrir els llocs de vocals del Ple elegibles a proposta de les OO.EE. durant tot el mandat de 4 anys .
Publicitat	Anunci dels proclamats a la Cambra
Recurs	Alçada: a la Secretaria General d'Innovació, Universitats i Empresa en termini d'1 mes .

5.5. NOMENAMENT D'INTERVENTORS D'ORGANITZACIONS EMPRESARIALS (art. 30 decret)

Termini	(des de proclamació candidats fins 5 dies abans de votació)
Designació	Davant la secretaria de la Junta electoral .
Nombre màxim	1 interventor per al col·legi electoral únic.
Incompatibilitats	No ho pot ser el propi candidat .
Credencials	La Junta les expedeix amb el nom i el DNI de l'interventor, la data i les signatures de l'interventor, del representant de l'organització i del secretari de la Junta electoral.
Lliurament	3 exemplars: a l'interventor, al representant de l'OE i a la Cambra.



6. ELECCIONS DELS CANDIDATS ORGANITZACIONS EMPRESARIALS

6.1. COL·LEGI ELECTORAL ÚNIC (art. 22 i 25 decret)

Nombre	1 col·legi únic.
Col·legi	TERRASSA: Cambra Oficial de Comerç i Indústria de Terrassa. Blasco de Garay, 29-49 08224 - Terrassa

6.1. VOTACIONS DELS CANDIDATS OO.EE. (art. 32 decret)

Data i horari	DIJOUS, 27 DE MAIG DE 10 A 14 H (20 dies des de verificació resultats votacions per sufragi)
Constitució mesa	<i>Idèntica a la de les votacions per sufragi dels electors.</i>
Sistema	<ul style="list-style-type: none">Electors: els 35 membres electes Ple que hagin pres possessió davant la Secretaria de la Cambra.Elegibles: només 4 dels 6 candidats de cada llista individual d'una única OE o de la llista conjunta de 2 o més OO.EE., proclamats per la Junta (que poden ser 6, 12, 18, etc.).
Exercici del dret al vot (el vot és secret)	<p>Acreditació: en el moment d'exercir el seu dret a vot, l'elector presenta:</p> <ul style="list-style-type: none">Document (DNI o passaport) vigent original que acrediti la seva personalitat.Credencial de ser membre electe del Ple.Justificant d'haver pres possessió. <p>Paperetes: a l'anvers hi consta el nom i cognoms de cadascun dels candidats, precedit d'un requadre, i el nombre de llocs a cobrir.</p> <ul style="list-style-type: none">Si es presenta més d'una llista d'OO.EE., la Junta Electoral sorteja l'ordre de cadascuna en la papereta. Les relacions de candidats es reflecteixen en columnes separades per OO.EE., respectant l'ordre dels candidats que figuri a la llista presentada per cadascuna.Si les OO.EE. presenten una llista conjunta, els candidats figuren a la papereta en l'ordre proposat per aquelles. <p>Sobres: No porten cap mena d'inscripció.</p> <p>Vot: a la papereta, cal marcar amb una X el(s) requadre(s) corresponent(s) al(s) candidat(s) a qui es voti, introduir la papereta doblegada en el sobre, tancar-lo i dipositar-lo a l'urna.</p> <p>Anotació: els vocals anoten els electors que votin, amb indicació del seu número censal.</p> <p>Vot vàlid: l'elector pot votar (marcant amb una X en el requadre) a un o varis dels candidats fins al nombre màxim de llocs a cobrir (si en vota més, el vot serà nul)</p> <p>Vot en blanc: l'elector no vota a cap candidat (no marca cap requadre a la papereta).</p>
Vots nuls	<ol style="list-style-type: none">Les paperetes amb un nombre de requadres marcats superior al de candidats a elegir.Les paperetes dipositades a l'urna sense sobre.Les paperetes (totes) existents dins d'un únic sobre.Les paperetes en les quals s'hagi fet qualsevol tipus d'alteració o manipulació.
Reclamació	Per escrit a la mesa electoral , que resol a l' acte .
Interrupció	<i>Idèntica a la de les votacions per sufragi dels electors.</i>
Suspensió	<i>Idèntica a la de les votacions per sufragi dels electors.</i>
Recursos	<p>Apel·lació: a la Junta Electoral, en termini de 2 dies.</p> <p>Alçada: a la Secretaria General d'Innovació, Universitats i Empresa, en el termini d'1 mes.</p>
Verificació	31 de maig (3r. dia després votacions): la Junta aixeca acta on consten els vots detallats, els resultats verificats, les apel·lacions presentades i les resolucions adoptades, i en lliura còpia certificada a la Secretaria General d'Innovació, Universitats i Empresa i a la Cambra.
Notificació	1 al 3 de Juny (3 dies següents): Cambra notifica relació dels elegits a tots els candidats.
Credencial	La Cambra la lliura a cada membre electe i li comunica el termini per prendre possessió.



La Cambra
Cambra de Comerç
de Terrassa

7. PRESA DE POSSESIÓ DELS MEMBRES ELECTES DEL PLE

Termini (4 alternatives)	<ol style="list-style-type: none">1. Fins el dia d'elecció dels candidats OO.EE., des de que reben la credencial de Cambra.2. Fins 24 h abans de la sessió constitutiva del Ple.3. A la sessió constitutiva del Ple.4. En termini màxim de 15 dies de data de la sessió constitutiva, per causa justificada.
Substitució	Si no pren possessió, perd condició membre Ple i és substituït pel següent candidat més votat, que ha de prendre possessió en termini màxim 1 mes de que rebi notificació.
Lloc	Davant secretaria de la Cambra, qui lliura certificació acreditativa al nou membre del Ple.
Forma	Persones físiques: personalment. Persones jurídiques: per mitjà de persona física, que ha de ser administrador únic, soci, apoderat, director, gerent conseller o administrador designat a l'efecte per òrgans socials.



La Cambra

Cambrà de Comerç
de Terrassa

Grup	Categ	Descripció	Vocals per Grup	Vocals per Categ.
1		Indústries extractives no metàl·liques, petroli, energia i aigua	1	
2		Extracció i producció de metalls, productes metàl·lics, maquinària i equips	4	
	2.1	<i>Extractives, metal·lúrgia i productes metàl·lics</i>		2
	2.2	<i>Construcció de maquinària</i>		1
	2.3	<i>Elèctric i electrònic</i>		1
3		Indústries tèxtils, confecció, cuir i calçat	1	
4		Indústries de paper, arts gràfiques i suports enregistrats	1	
5		Indústria química, cautxú i plàstiques	3	
6		Materials de transport	1	
7		Fusta, suro i altres manufactureres	1	
8		Indústries d'alimentació, begudes i tabac	1	
9		Construcció	4	
	9.1	<i>Preparació de terrenys, edificació, obra civil, acabats d'obres i altres serveis auxiliars.</i>		3
	9.2	<i>Instal·lacions i muntatges</i>		1
10		Comerç i reparacions	5	
	10.1	<i>Comerç a l'engròs i intermediaris, i venda, manteniment i reparació de vehicles de motor</i>		2
	10.2	<i>Comerç al detall; llevat vehicles de motor i altres reparacions</i>		3
11		Hoteleria	2	
12		Transports, emmagatzematge i comunicacions	2	
13		Mediació financera	1	
14		Activitats immobiliàries i lloguers; serveis empresarials	4	
	14.1	<i>Activitats immobiliàries</i>		1
	14.2	<i>Lloguer</i>		1
	14.3	<i>Activitats informàtiques, recerca i desenvolupament, altres activitats</i>		2
15		Altres serveis destinats a la venda	4	
	15.1	<i>Educació, activitats sanitàries i veterinàries, serveis socials, activitats de sanejament públic i serveis personals</i>		3
	15.2	<i>Activitats recreatives, culturals, esportives</i>		1
		TOTAL	35	