

Blasco de Garay, 29-49
08224 TERRASSA
Tel. 93 733 98 33
Fax 93 789 11 65
info@cambraterrassa.es
www.cambraterrassa.es

Delegació
Vallespir, 19, 1a planta
08173 SANT CUGAT DEL VALLÈS
Tel. 902 33 98 33
delegacio@cambraterrassa.es

Castellbisbal
Gallifa
Matadepera
Olesa de Montserrat
Rellinars
Rubí
Sant Cugat del Vallès
Sant Llorenç Savall
Terrassa
Ullastrell
Vacarisses
Viladecavalls

Informe de conjuntura econòmica Demarcació de Terrassa

Situació per al tercer trimestre del 2015 Expectatives per al quart trimestre del 2015

Novembre de 2015. Núm 34



La Cambra
Cambra de Comerç
de Terrassa





Conjuntura econòmica de la demarcació de Terrassa

Butlletí d'informació econòmica

Novembre de 2015 / Núm. 34

L'enquesta, elaborada per la Cambra de Comerç i Indústria de Terrassa i l'Institut d'Estadística de Catalunya (Idescat), s'ha realitzat durant el mes d'octubre del 2015 mitjançant entrevistes telefòniques directes a empresaris dels dotze municipis de la demarcació de la institució, representatius de tots els sectors econòmics (indústria, construcció, comerç i serveis). La mostra comprèn 566 empreses i el marge d'error estimat és del 4,10%.

CLIMA EMPRESARIAL DE LA DEMARCACIÓ DE TERRASSA

VALORACIÓ DE LA SITUACIÓ ACTUAL

- L'evolució de l'activitat econòmica durant el tercer trimestre de 2015 presenta una situació de continuïtat i de manteniment, per al conjunt d'activitats econòmiques, en relació al trimestre anterior. El valor del saldo es modera lleugerament en relació al segon trimestre (10,5 punts vs 11,5 punts), però es manté dins dels valors positius.
- Amb aquest trimestre són ja 4 trimestres consecutius amb un valor positiu de l'indicador de marxa dels negocis i, per tant, es manté la situació de recuperació i creixement.
- L'anàlisi per sectors mostra diferents comportaments durant el trimestre. El sector de la construcció torna a mostrar valors negatius de l'indicador de marxa dels negocis, amb un valor de -6,2 punts, després de tres trimestres consecutius de creixement.
- La indústria, en el seu conjunt, mostra un valor de +2,5 l'indicador i entra en valors positius, fet que no es donava des del 1r semestre de 2011, quan el valor va ser de +8,1 punts. Dins del sector industrial, la indústria tèxtil, la indústria metal·lúrgica i de fabricació de productes metàl·lics i la de fabricació d'equips mecànics, elèctrics, electrònics i òptics presenten indicadors positius (25,3 punts, 16,9 punts i 18,6 punts, respectivament).



La Cambra
Cambrà de Comerç
de Terrassa

- Per la seva banda, la indústria alimentària; la indústria de la fusta, suro, paper i arts gràfiques i la indústria química, mostren valors negatius de -33,8 punts, -27,5 i -3,0 respectivament.
- El sector del comerç segueix mostrant un valor positiu de l'indicador sobre la marxa dels negocis (+14,3 punts) i encadena 2 trimestres consecutius amb valors positius.
- Pel que fa al sector serveis, mostra un saldo de 15,7 punts positius, valor lleugerament inferior al del trimestre anterior però que no fa preveure un canvi de tendència en l'evolució del sector.
- S'encadenen, per tant quatre trimestres consecutius de valors positius dels indicadors que, malgrat la lleu moderació en l'evolució durant el tercer trimestre, no es preveu un canvi de tendència per al conjunt d'activitats de la demarcació.

Gràfic 1. Marxa dels negocis per al conjunt d'activitats empresarials

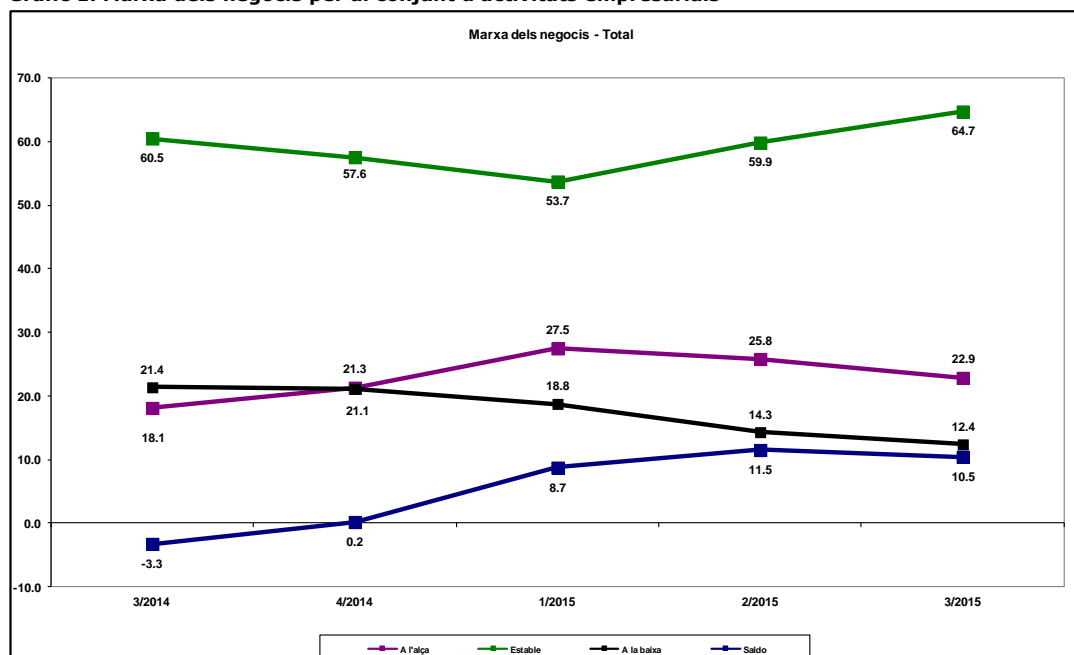

Font: Cambrà de Comerç de Terrassa i Idescat, a partir de l'Enquesta de clima empresarial

Gràfic 2. Marxa dels negocis. Conjunt de la indústria

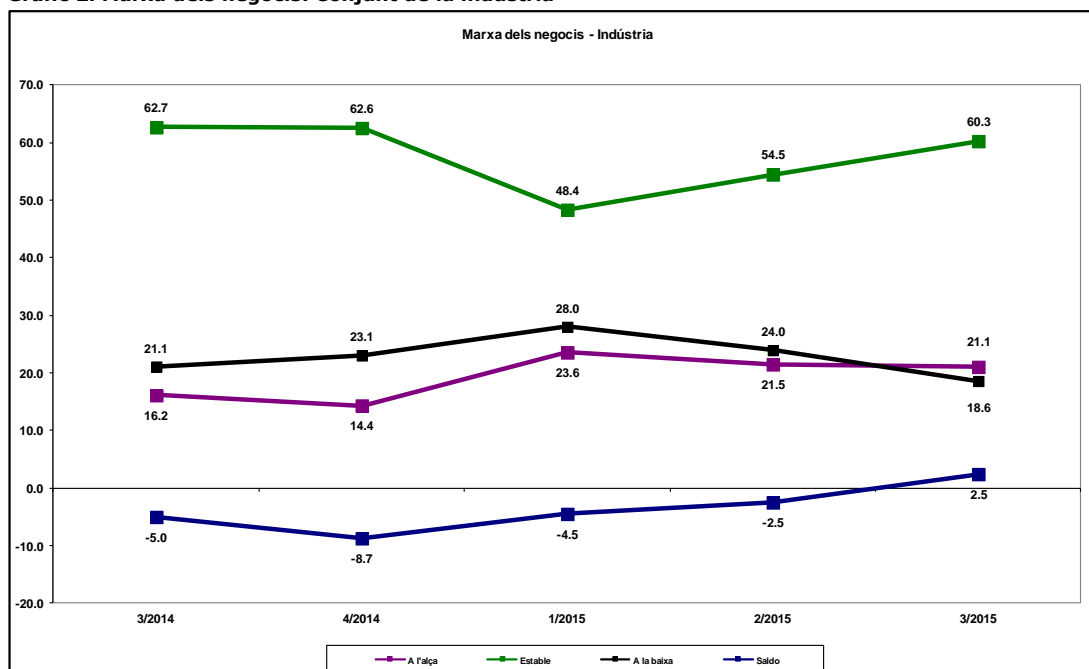

Font: Cambra de Comerç de Terrassa i Idescat, a partir de l'Enquesta de clima empresarial

Gràfic 3. Marxa dels negocis. Construcció

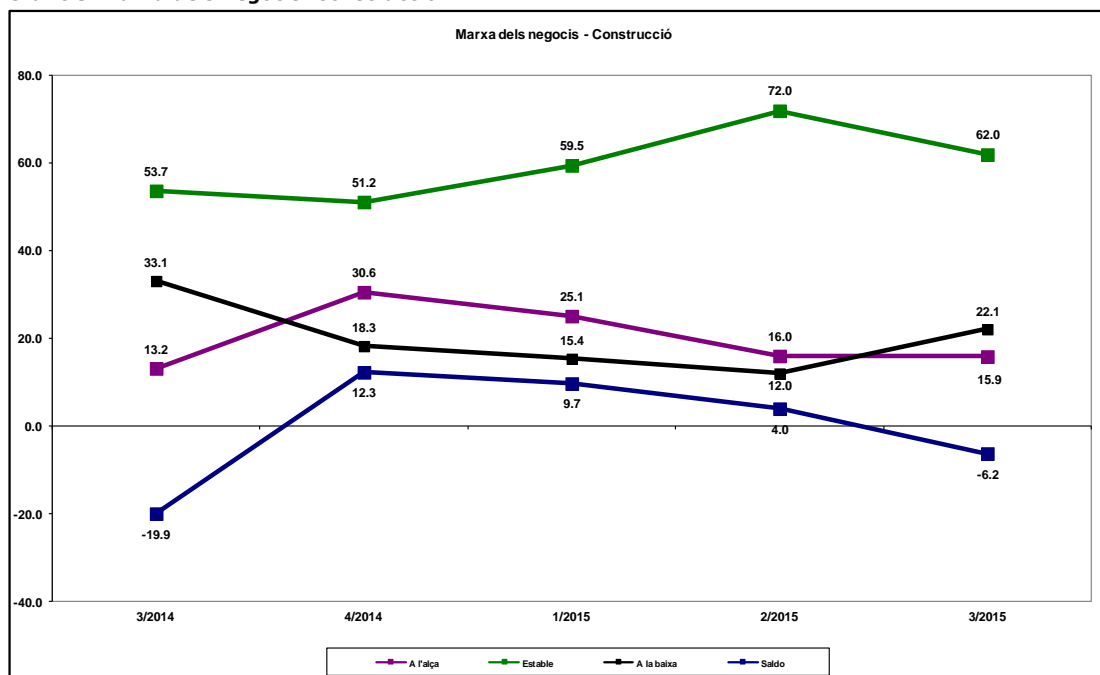

Font: Cambra de Comerç de Terrassa i Idescat, a partir de l'Enquesta de clima empresarial

Gràfic 4. Marxa dels negocis. Comerç

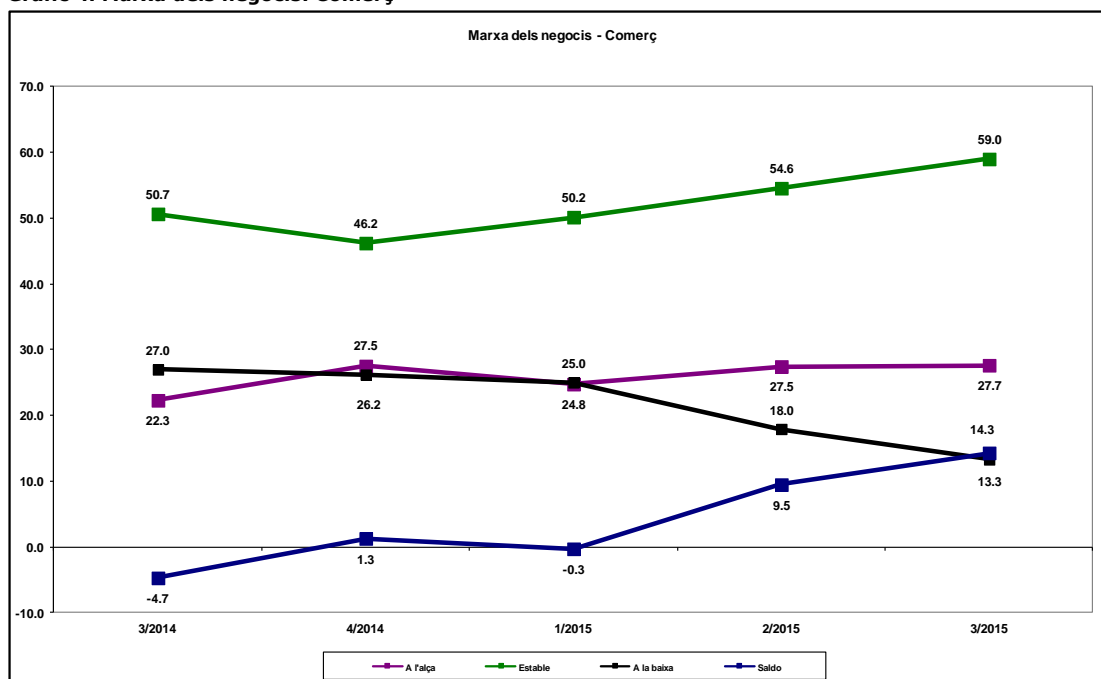

Font: Cambra de Comerç de Terrassa i Idescat, a partir de l'Enquesta de clima empresarial

Gràfic 5. Marxa dels negocis. Serveis

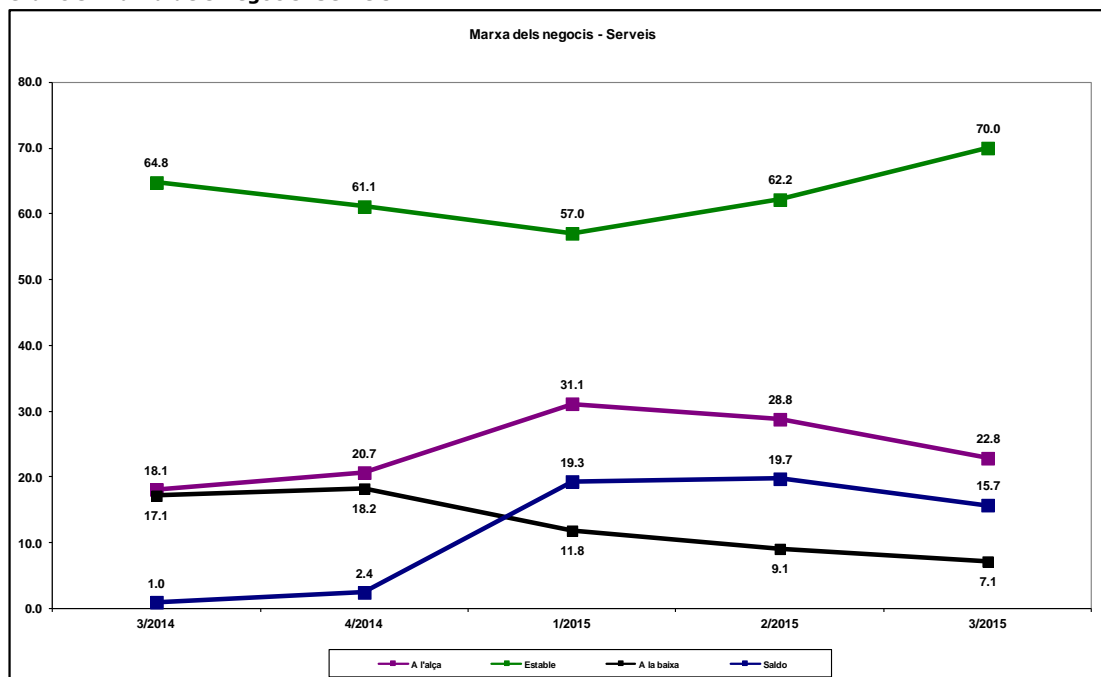

Font: Cambra de Comerç de Terrassa i Idescat, a partir de l'Enquesta de clima empresarial



EXPECTATIVES PER AL PROPER TRIMESTRE

- Les expectatives per al quart trimestre per al conjunt d'activitats econòmiques fan preveure un tancament positiu de l'exercici. Amb un valor de 17,5 punts positius, l'indicador millora tant en relació al trimestre anterior com en relació a les expectatives per al quart trimestre de 2014, quan el valor va ser de -0,8 punts.
- Tots els sectors d'activitat mostren expectatives positives per al quart trimestre (fins i tot el sector de la construcció) i, en tots els casos, els valors superen les valoracions de la marxa dels negocis per al tercer trimestre.
- Les millors expectatives les presenta el sector comerç amb 22 punts positius. Aquesta situació també es va donar fa un any, amb un valor molt menor, motivat, molt probablement, pel factor estacional al coincidir les festes de Nadal durant l'últim trimestre de l'any.
- El sector serveis mostra unes expectatives molt positives per al quart trimestre (21,8 punts) i supera el valor per al tercer trimestre i el valor de les expectatives mostrades durant l'anterior enquesta
- Per la seva banda, el sector de la construcció presenta un valor d'expectatives de positives d'1,3 punts. Després de tres trimestres consecutius de valoracions positives, durant el tercer trimestre no s'han confirmat les expectatives positives mostrades a l'anterior enquesta i la valoració negativa per al tercer trimestre marca clarament les expectatives més properes del sector, que baixen sensiblement, tot i que es mantenen dins de la franja positiva.
- Pel que fa al sector industrial, presenta el millor valor d'expectatives de l'any amb 10,7 punts coincidint, també, amb la valoració positiva del trimestre. Dins de la indústria hi ha activitats que mostren expectatives negatives, com la indústria alimentària (-23,7 punts) i la indústria de la fusta, suro, paper i arts gràfiques (-3,3 punts).

Gràfic 6. Expectatives per al 4t trimestre del 2015. Conjunt d'activitats empresarials

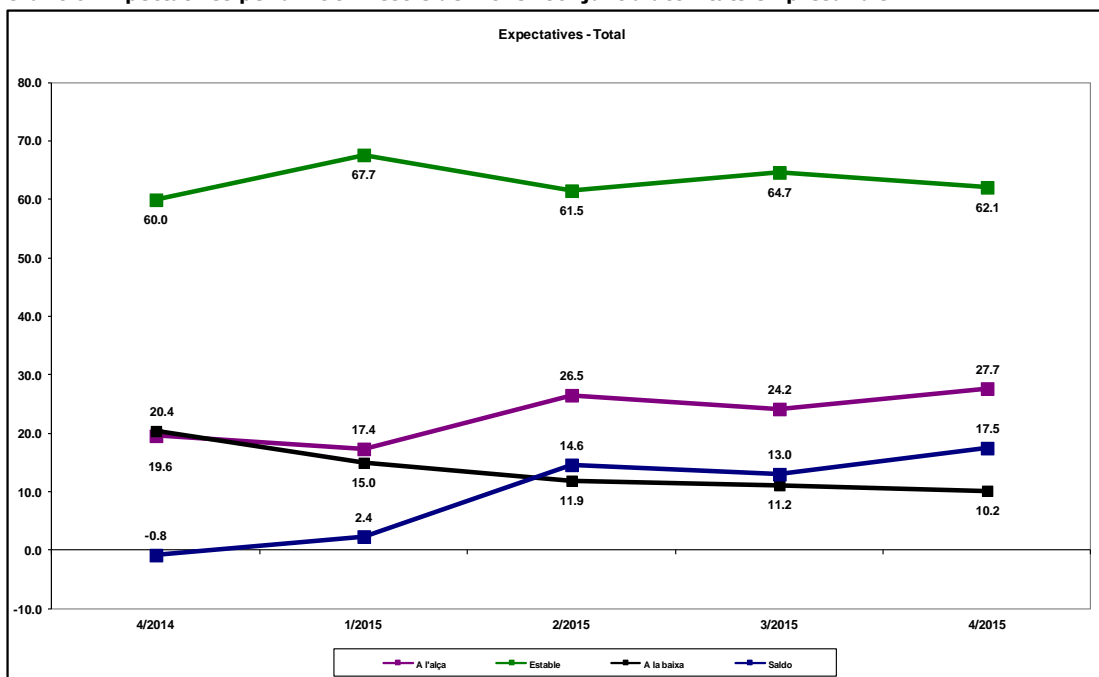

Font: Cambrà de Comerç de Terrassa i Idescat, a partir de l'Enquesta de clima empresarial

Gràfic 7. Expectatives per al 4t trimestre del 2015. Conjunt de la indústria

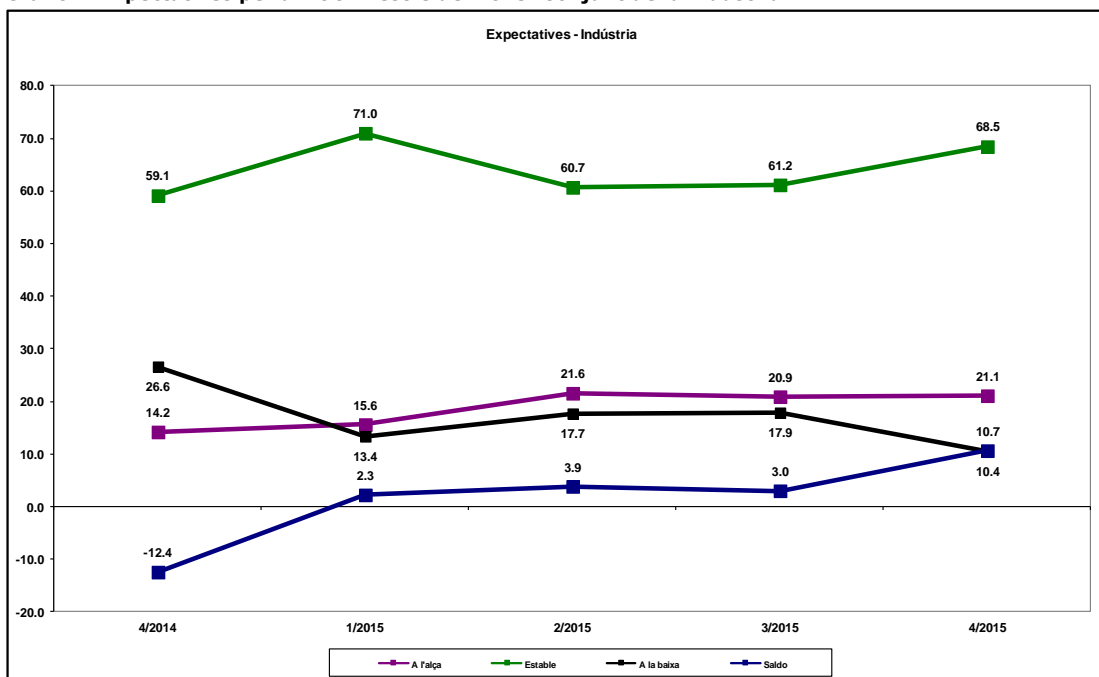

Font: Cambrà de Comerç de Terrassa i Idescat, a partir de l'Enquesta de clima empresarial

Gràfic 8. Expectatives per al 4t trimestre del 2015. Construcció

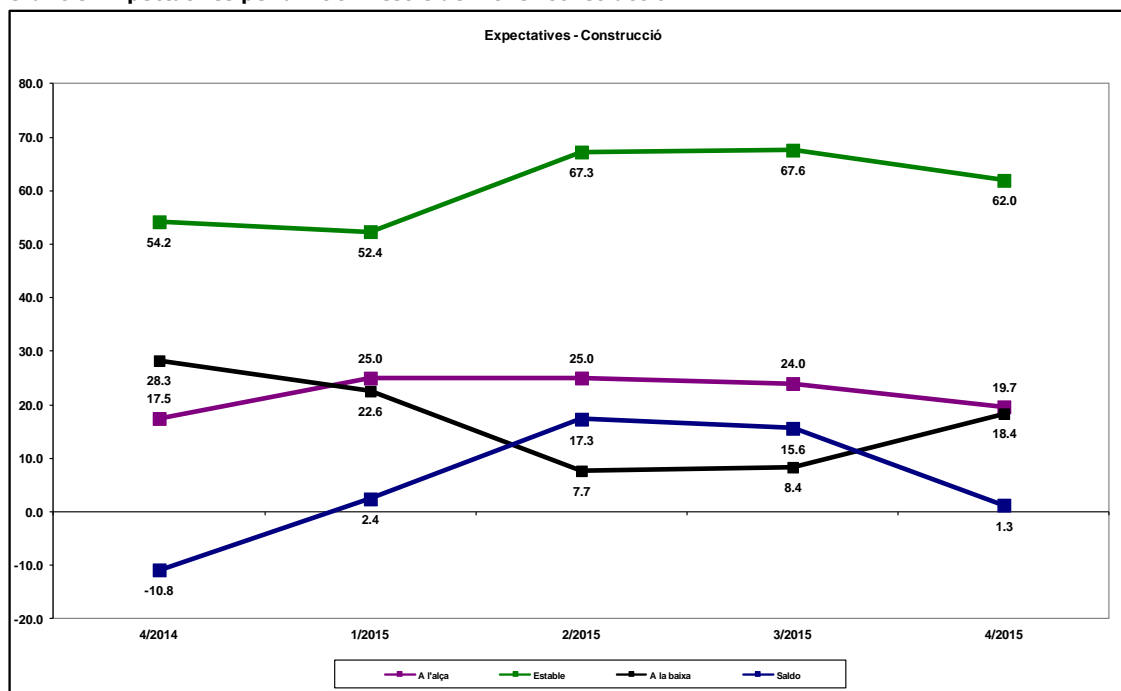

Font: Cambra de Comerç de Terrassa i Idescat, a partir de l'Enquesta de clima empresarial

Gràfic 9. Expectatives per al 4t trimestre del 2015. Comerç

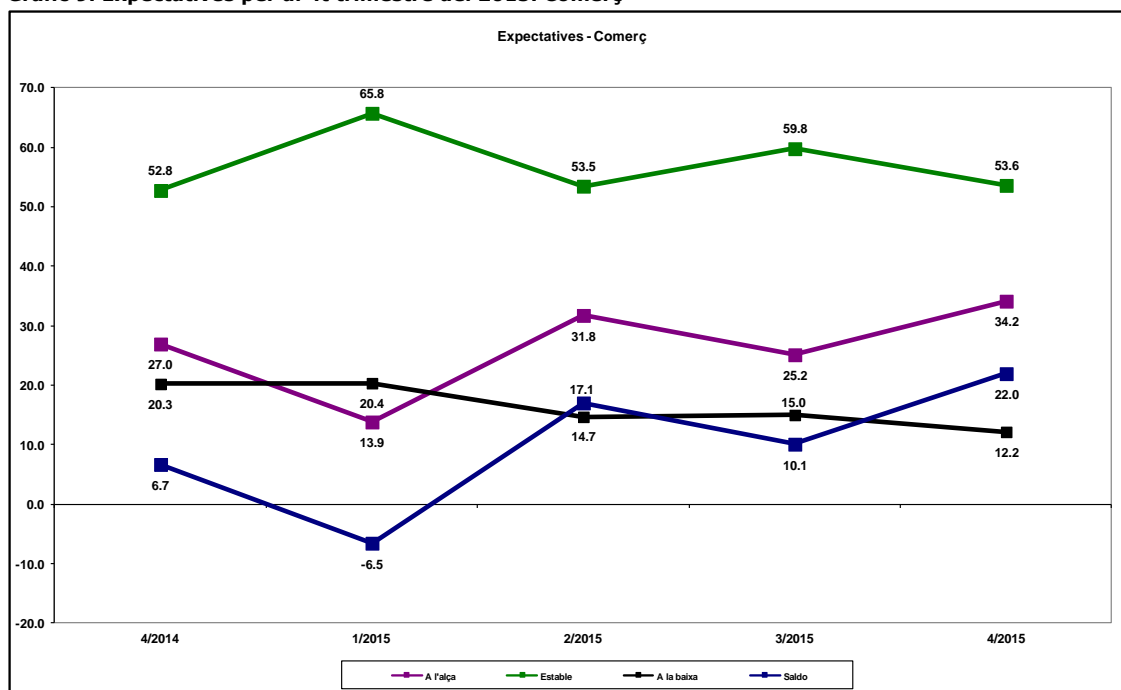

Font: Cambra de Comerç de Terrassa i Idescat, a partir de l'Enquesta de clima empresarial

Gràfic 10. Expectatives per al 4t trimestre del 2015. Serveis

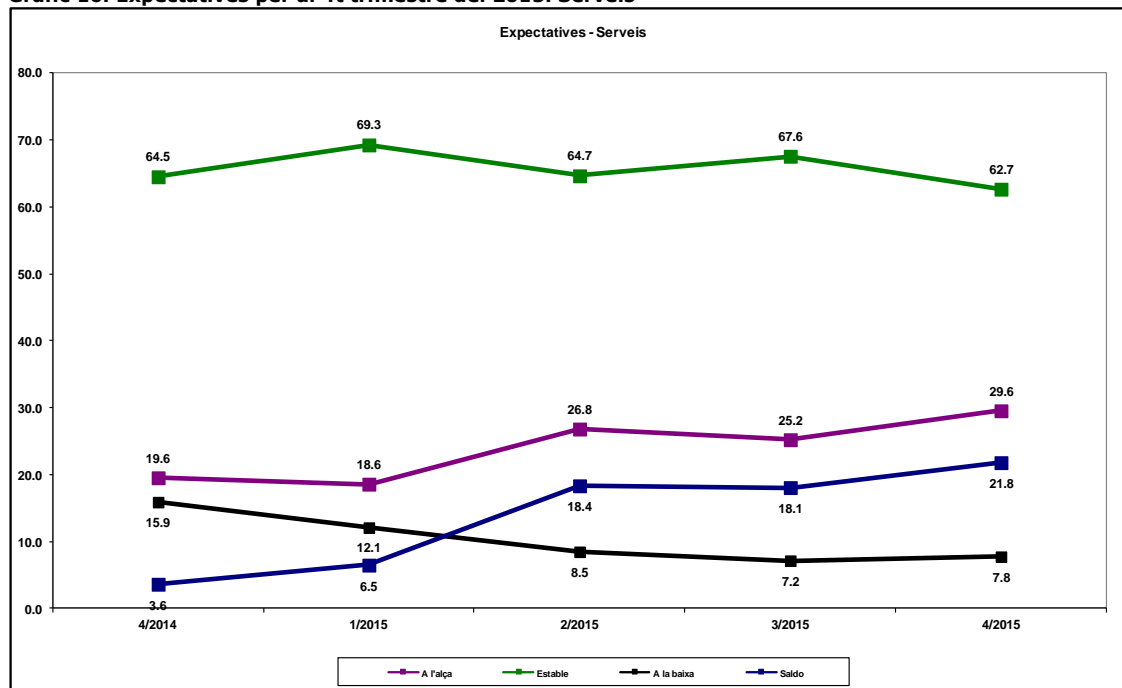

Font: Cambra de Comerç de Terrassa i Idescat, a partir de l'Enquesta de clima empresarial



La Cambra
Cambra de Comerç
de Terrassa

Taula 1. Marxa del negoci per sectors d'activitat

Trimestre actual i expectatives per al proper trimestre

	Saldo	
	Trimestre actual	Expectatives per al proper trimestre
Total sectors	10.5	17.5
Indústria	2.5	10.7
Construcció	-6.2	1.3
Comerç	14.3	22.0
Serveis	15.7	21.8

Font: Cambra de Comerç de Terrassa i Idescat, a partir de l'Enquesta de clima empresarial

Taula 2. Altres indicadors de clima empresarial per sectors d'activitat

Trimestre actual i expectatives per al proper trimestre

	Saldo	
	Trimestre actual	Expectatives per al proper trimestre
Ocupació		
Total sectors	6.5	5.5
Indústria	9.1	2.9
Construcció	-1.8	-1.1
Comerç	4.1	8.4
Serveis	7.7	6.7
Nivell de preus		
Total sectors	-4.3	-0.9
Indústria	-1.5	-0.2
Construcció	-6.1	-4.8
Comerç	-6.1	0.8
Serveis	-4.6	-1.3

Font: Cambra de Comerç de Terrassa i Idescat, a partir de l'Enquesta de clima empresarial

Gràfic 11. Marxa del negoci per sectors d'activitat
Trimestre actual i expectatives

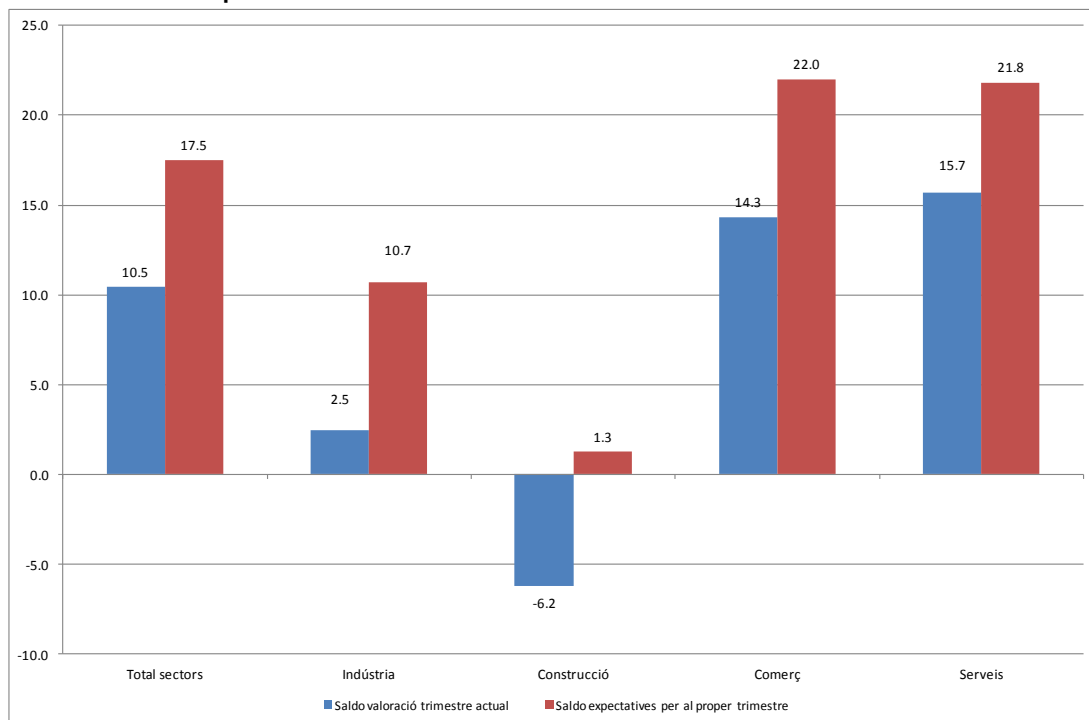

Font: Cambra de Comerç de Terrassa i Idescat, a partir de l'Enquesta de clima empresarial

Gràfic 12. Evolució de l'ocupació per sectors d'activitat
Trimestre actual i expectatives

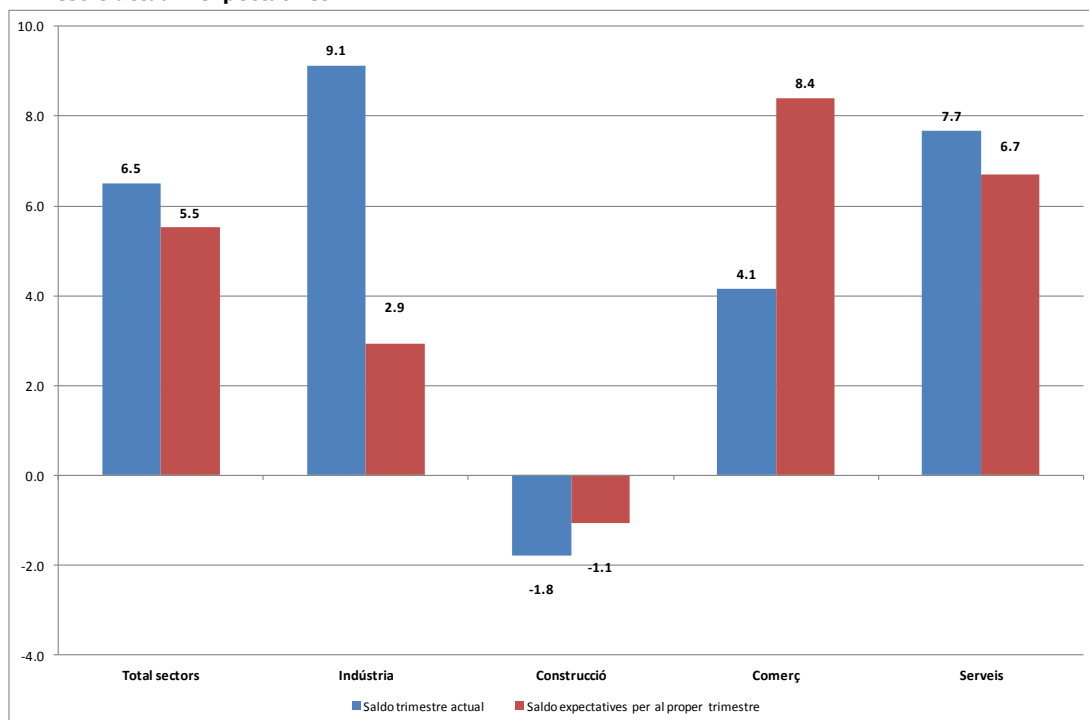

Font: Cambra de Comerç de Terrassa i Idescat, a partir de l'Enquesta de clima empresarial

Gràfic 13. Evolució del nivell de preus per sectors d'activitat
Trimestre actual i expectatives

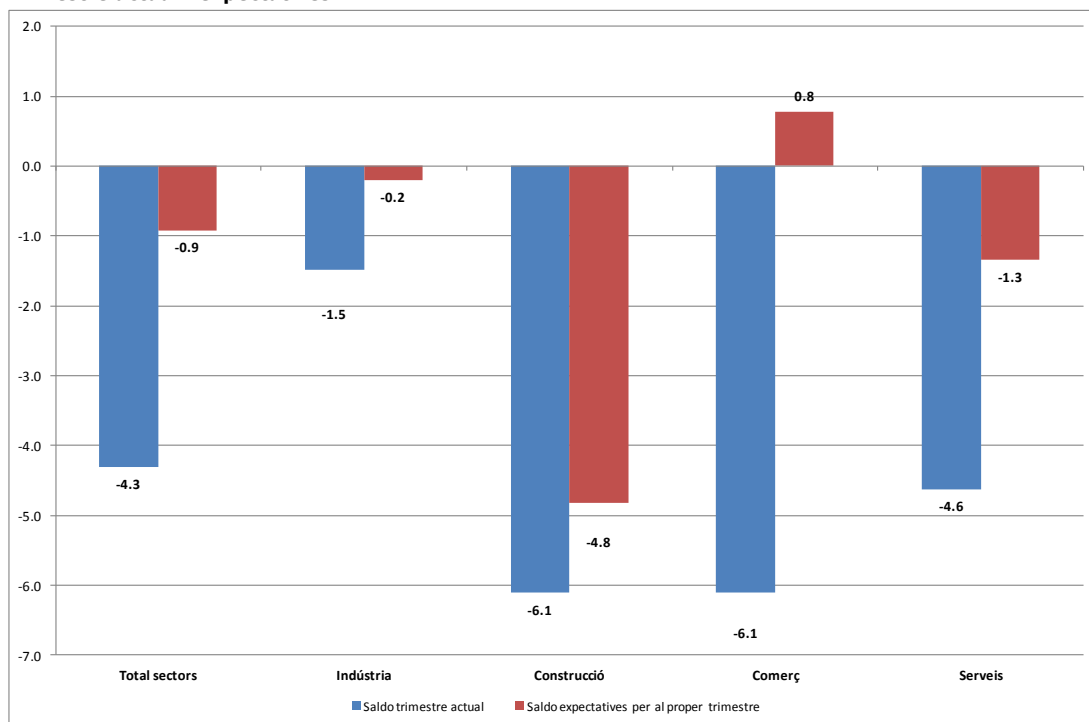

Font: Cambra de Comerç de Terrassa i Idescat, a partir de l'Enquesta de clima empresarial

GRAU D'UTILITZACIÓ DE LA CAPACITAT PRODUCTIVA

- El grau d'utilització de la capacitat productiva se situa en el 70,2%, 1,7 punts percentuals superior al valor de mitjana assolit durant el trimestre anterior.
- La indústria de la fusta i el suro, paper i arts gràfiques; la indústria del metall i la indústria de fabricació d'equips mecànics, elèctrics, electrònics i òptics mostren valors del grau d'utilització de la capacitat productiva superiors a la mitjana (71,4%, 71,9% i 82,8% respectivament). En el cas d'aquest últim sector segueix mostrant valors propers a la plena utilització de la capacitat productiva amb valors superiors al 80%.
- La resta d'activitats industrials es troba per sota del valor mitjà assolit pel conjunt del sector i, exceptuant la indústria química, que augmenta, totes baixen en comparació amb el grau d'ús assolit durant el trimestre anterior.

Gràfic 14. Grau d'utilització de la capacitat productiva a la indústria. 3r trimestre del 2015

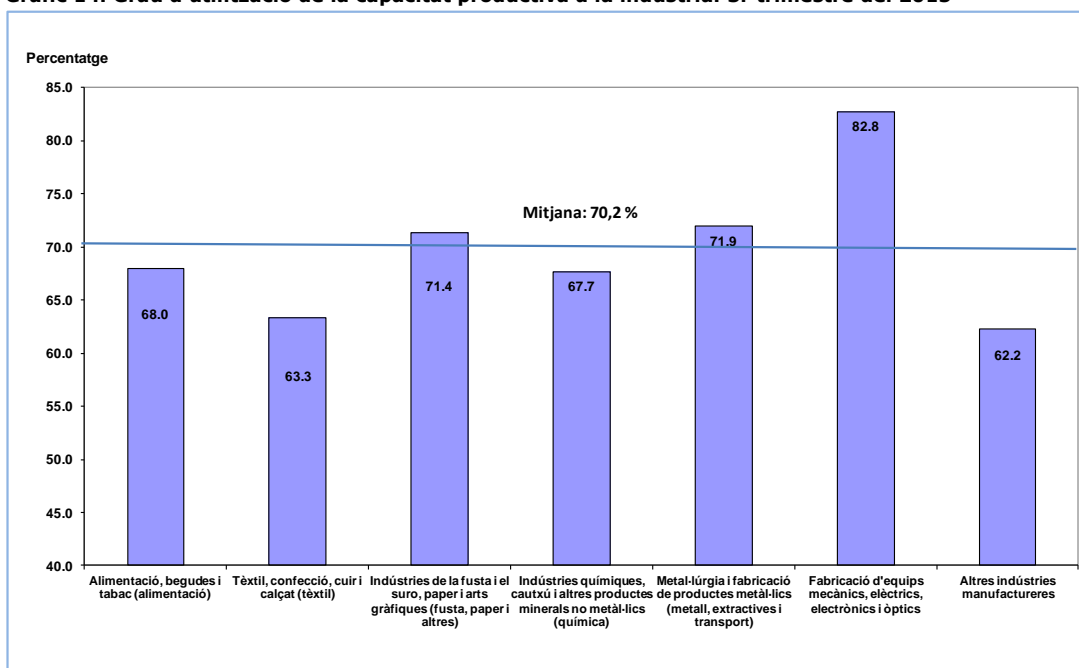

Font: Cambra de Comerç de Terrassa i Idescat, a partir de l'Enquesta de clima empresarial

- Les expectatives d'utilització de la capacitat productiva per al quart trimestre del 2015 se situen en el 70,1% de mitjana i, per tant, no s'esperen canvis significatius en relació al tercer trimestre.
- Es preveu que les activitats industrials d'alimentació; de la fusta i el suro, paper i arts gràfiques; la indústria de fabricació d'equips mecànics, elèctrics, electrònics i òptics i la indústria del metall se situïn per sobre de la mitjana amb el 71,4%, 71,5%, 70,9% i el 84,3%, respectivament.
- En el cas d'aquest últim sector, es mantenen les previsions de situar-se per sobre del 80%, valor proper a la plena capacitat utilitzada i que, si es manté, pot requerir noves inversions en equips productius.

Gràfic 15. Grau d'utilització de la capacitat productiva a la indústria
Expectatives per al 4t trimestre del 2015

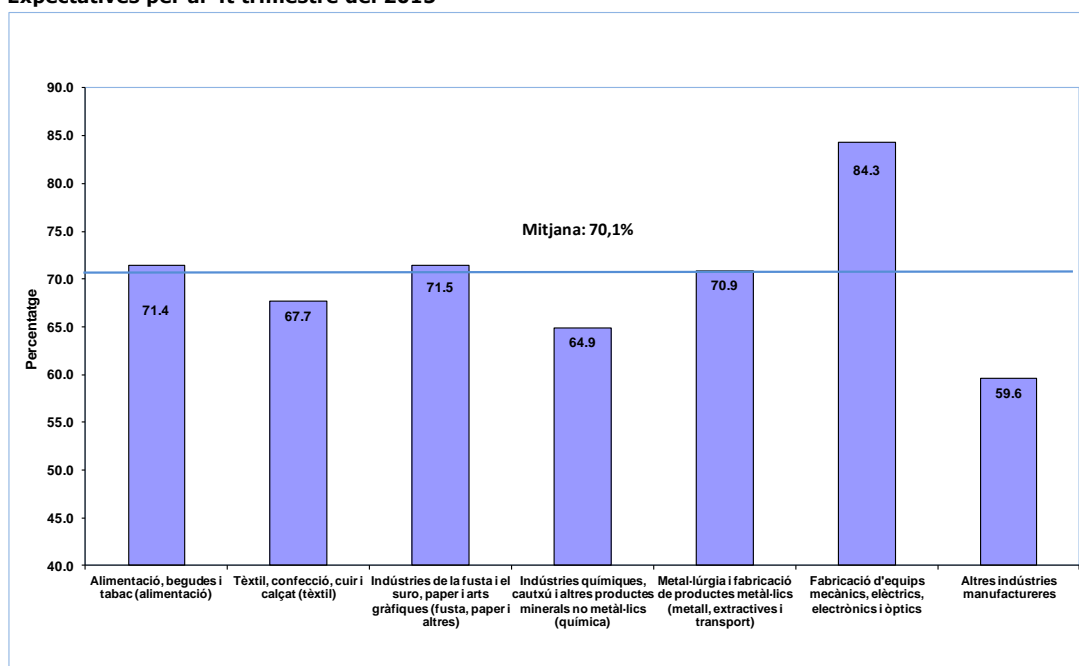

Font: Cambra de Comerç de Terrassa i Idescat, a partir de l'Enquesta de clima empresarial

ÍNDEX DE CONFIANÇA EMPRESARIAL

L'índex de confiança empresarial es modera lleugerament i manté els valors positius

- L'any 2015 segueix també amb un valor positiu de l'índex de confiança empresarial per al conjunt d'activitats empresarials de la demarcació (+5,8 punts). Es modera lleugerament en relació al segon trimestre degut al lleu descens en la valoració de la marxa dels negocis. L'indicador de confiança es manté dins dels valors positius per quart trimestre consecutiu.
- L'anàlisi per sectors mostra l'evolució a la baixa del sector de la construcció, degut a les valoracions a la baixa de la marxa dels negocis, l'ocupació i del comportament del nivell de preus del sector, així com les baixes expectatives de millora a curt termini.

Gràfic 16. Índex de confiança empresarial. Total sectors

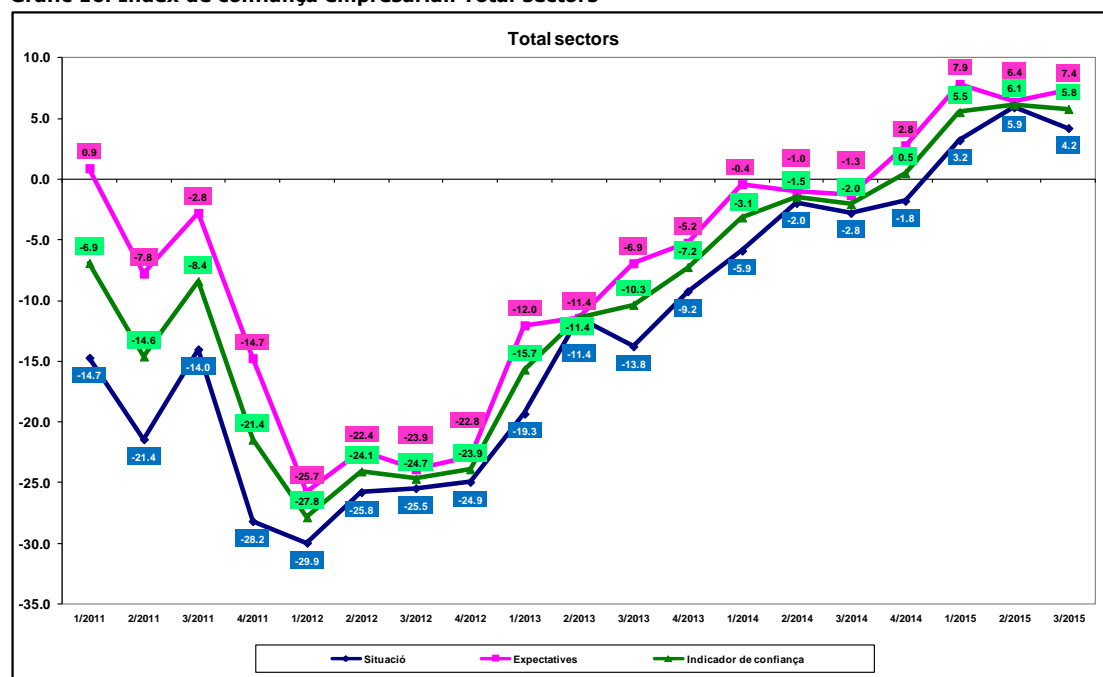

Font: Elaboració pròpia a partir de l'Enquesta de clima empresarial, realitzada per la Cambra de Comerç de Terrassa i l'Idescat



La Cambra
Cambrà de Comerç
de Terrassa

Gràfic 17. Índex de confiança empresarial. Sector de la indústria

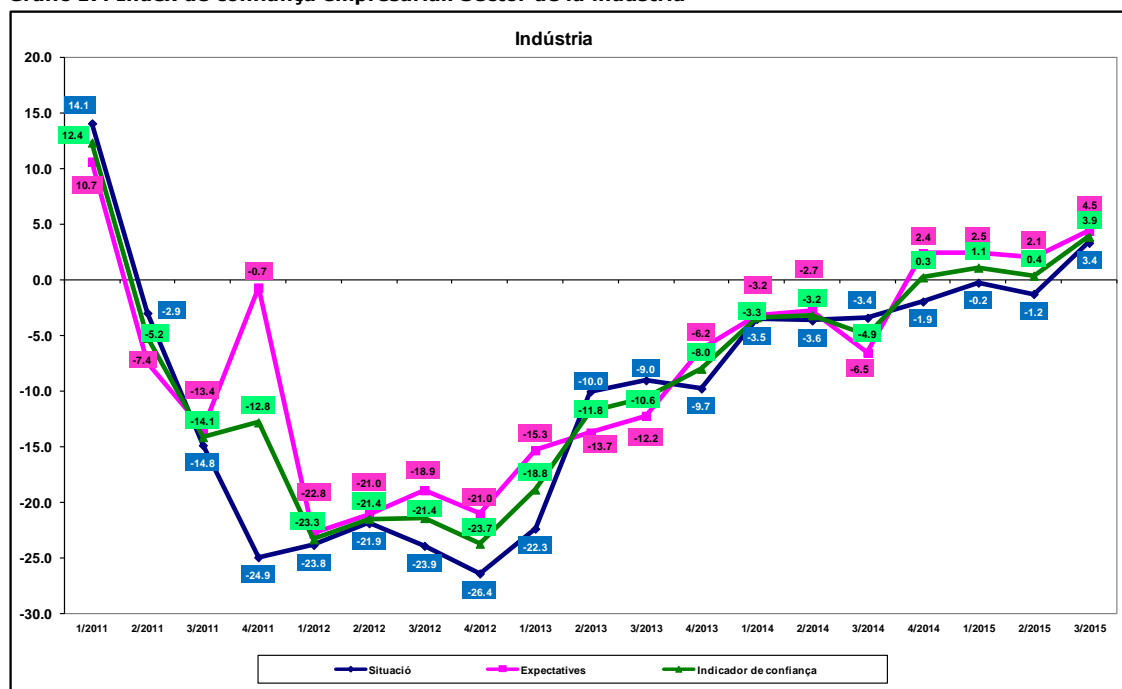

Font: Elaboració pròpia a partir de l'Enquesta de clima empresarial, realitzada per la Cambra de Comerç de Terrassa i l'Idescat

Gràfic 18. Índex de confiança empresarial. Sector de la construcció

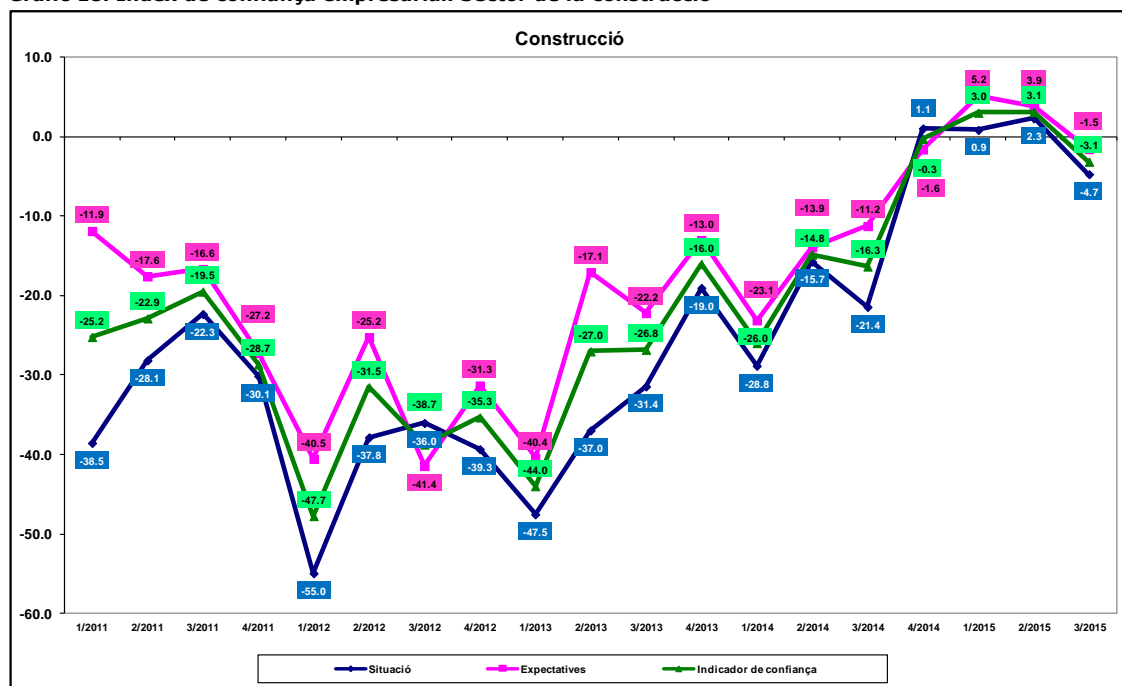

Font: Elaboració pròpia a partir de l'Enquesta de clima empresarial, realitzada per la Cambra de Comerç de Terrassa i l'Idescat



La Cambra
Cambra de Comerç
de Terrassa

Gràfic 19 Índex de confiança empresarial. Sector del comerç

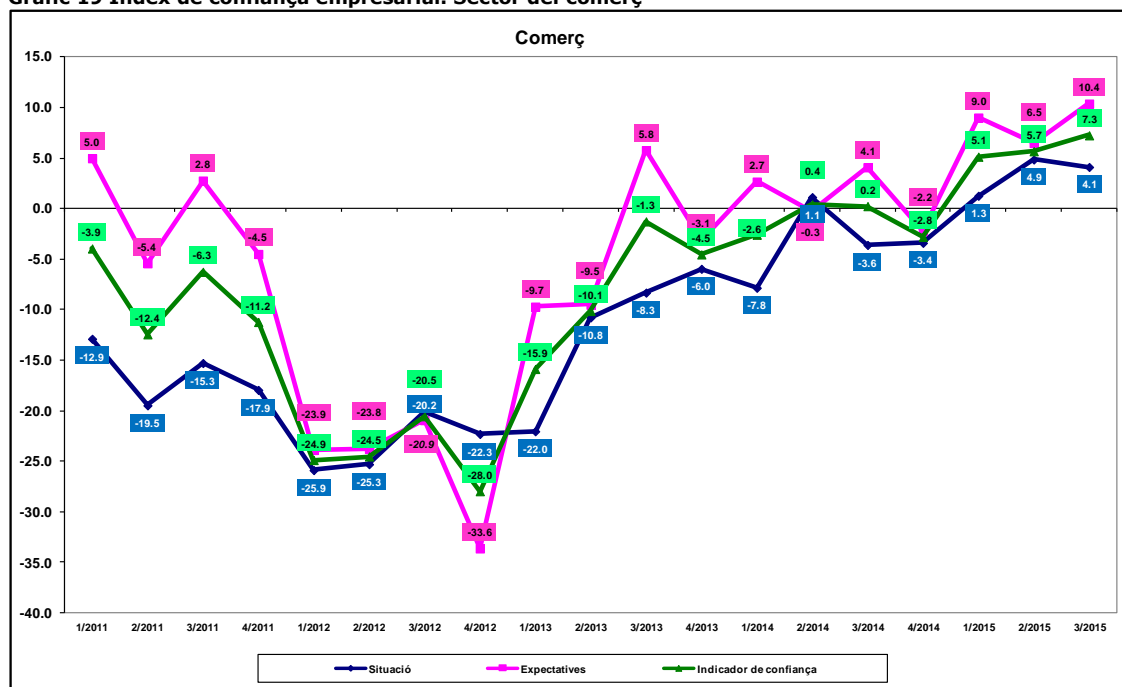

Font: Elaboració pròpia a partir de l'Enquesta de clima empresarial, realitzada per la Cambra de Comerç de Terrassa i l'Idescat

Gràfic 20. Índex de confiança empresarial. Sector serveis.

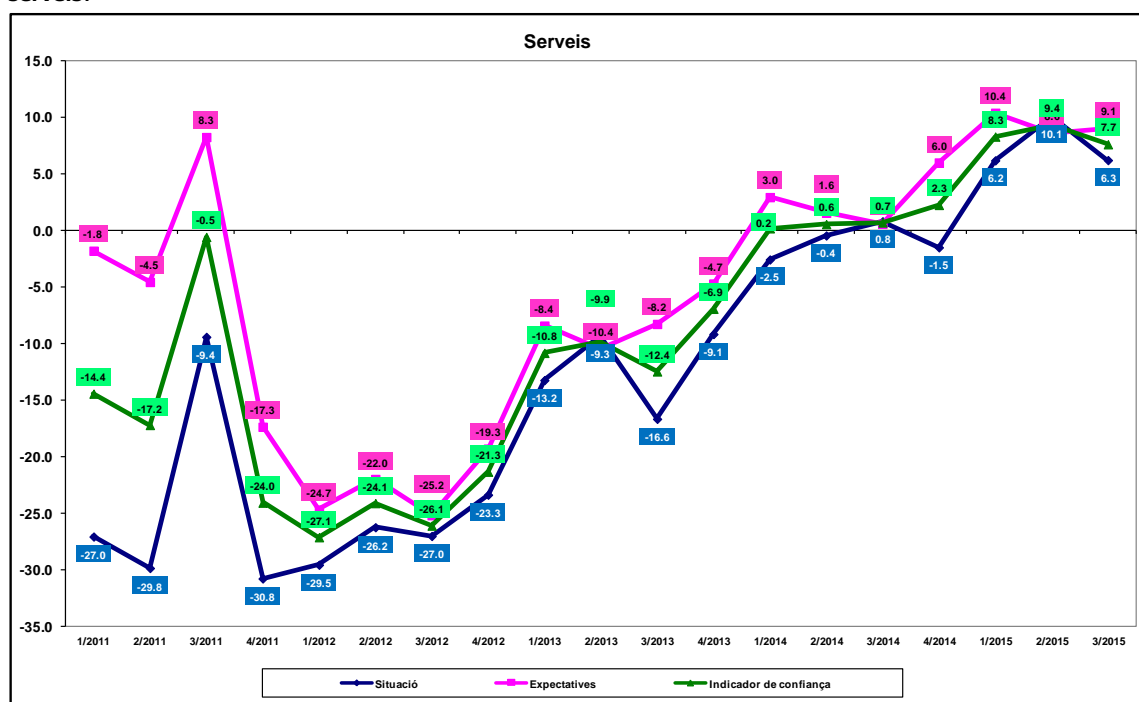

Font: Elaboració pròpia a partir de l'Enquesta de clima empresarial, realitzada per la Cambra de Comerç de Terrassa i l'Idescat



Composició de l'índex de confiança empresarial

Saldos: diferència entre els percentatges de les respostes *augmenta* i *disminueix*.

Situació

Mitjana dels saldos de les variables següents:

- Marxa dels negocis
- Evolució de l'ocupació
- Evolució dels preus de venda

Expectatives

Mitjana dels saldos de les variables següents:

- Previsió de la marxa dels negocis per als propers tres mesos
- Previsió de l'evolució de l'ocupació per als propers tres mesos
- Previsió de l'evolució dels preus de venda per als propers tres mesos

Índex de confiança empresarial

Mitjana dels saldos de valoració i expectatives de les variables següents:

- Situació i expectatives de la marxa dels negocis
- Situació i expectatives de l'evolució de l'ocupació
- Situació i expectatives de l'evolució dels preus de venda