

Blasco de Garay, 29-49
08224 TERRASSA
Tel. 93 733 98 33
Fax 93 789 11 65
info@cambraterrassa.es
www.cambraterrassa.es

Delegació
Vallespir, 19, 1a planta
08173 SANT CUGAT DEL VALLÈS
Tel. 902 33 98 33
delegacio@cambraterrassa.es

Castellbisbal
Gallifa
Matadepera
Olesa de Montserrat
Rellinars
Rubí
Sant Cugat del Vallès
Sant Llorenç Savall
Terrassa
Ullastrell
Vacarisses
Viladecavalls

Informe de conjuntura econòmica Demarcació de Terrassa

Situació per al quart trimestre del 2015 Expectatives per al primer trimestre del 2016

Febrer de 2016. Núm 35



La Cambra
Cambra de Comerç
de Terrassa





Conjuntura econòmica de la demarcació de Terrassa

Butlletí d'informació econòmica

Febrer de 2016 / Núm. 35

L'enquesta, elaborada per la Cambra de Comerç i Indústria de Terrassa i l'Institut d'Estadística de Catalunya (Idescat), s'ha realitzat durant el mes de gener del 2016 mitjançant entrevistes telefòniques directes a empresaris dels dotze municipis de la demarcació de la institució, representatius de tots els sectors econòmics (indústria, construcció, comerç i serveis). La mostra comprèn 509 empreses i el marge d'error estimat és del 4,30%.

CLIMA EMPRESARIAL DE LA DEMARCACIÓ DE TERRASSA

VALORACIÓ DE LA SITUACIÓ ACTUAL

- L'evolució de l'activitat econòmica durant el quart trimestre del 2015 presenta una situació de millora en relació amb el tercer trimestre per al conjunt d'activitats econòmiques de la demarcació de la Cambra. El valor del saldo augmenta sensiblement assolint el valor màxim durant el 2015, amb 17,3 punts.
- Comptant aquest trimestre, són ja cinc trimestres consecutius amb un valor positiu de l'indicador de marxa dels negocis i, per tant, es manté la situació de recuperació i creixement.
- Tots els sectors, sense excepció, presenten un valor positiu de l'indicador de la marxa dels negocis, amb augments importants en comparació amb el trimestre anterior.
- La indústria, en el seu conjunt, mostra un valor de +12,6 punts i és el segon període consecutiu amb valor positiu de l'indicador. Dins del sector industrial, la indústria tèxtil i la indústria de la fusta, suro, paper i arts gràfiques presenten valors negatius de l'indicador que valora la marxa dels negocis, amb -5,5 punts i -9,2 punts respectivament.
- Per la seva banda, la indústria alimentària, la indústria química, la indústria metal·lúrgica i de fabricació de productes metàl·lics i la de fabricació d'equips

mecànics, elèctrics, electrònics i òptics presenten indicadors positius (5,8 punts, 10,3 punts, 11,2 punts i 34,4 punts, respectivament).

- El sector del comerç millora el valor de l'indicador sobre la marxa dels negocis (+18,8 punts) i ja són tres trimestres consecutius amb valors positius.
- Pel que fa al sector serveis, mostra un saldo de 20,2 punts positius, millora el valor de l'indicador en relació amb el tercer trimestre i supera els valors assolits durant el primer i el segon trimestres.
- L'any 2015 tanca amb tots els valors positius i amb tendència creixent durant tot l'any, i caldrà estar atents a l'evolució dels propers trimestres per poder valorar la reactivació de l'activitat econòmica per al conjunt d'empreses de la demarcació

Gràfic 1. Marxa dels negocis per al conjunt d'activitats empresarials

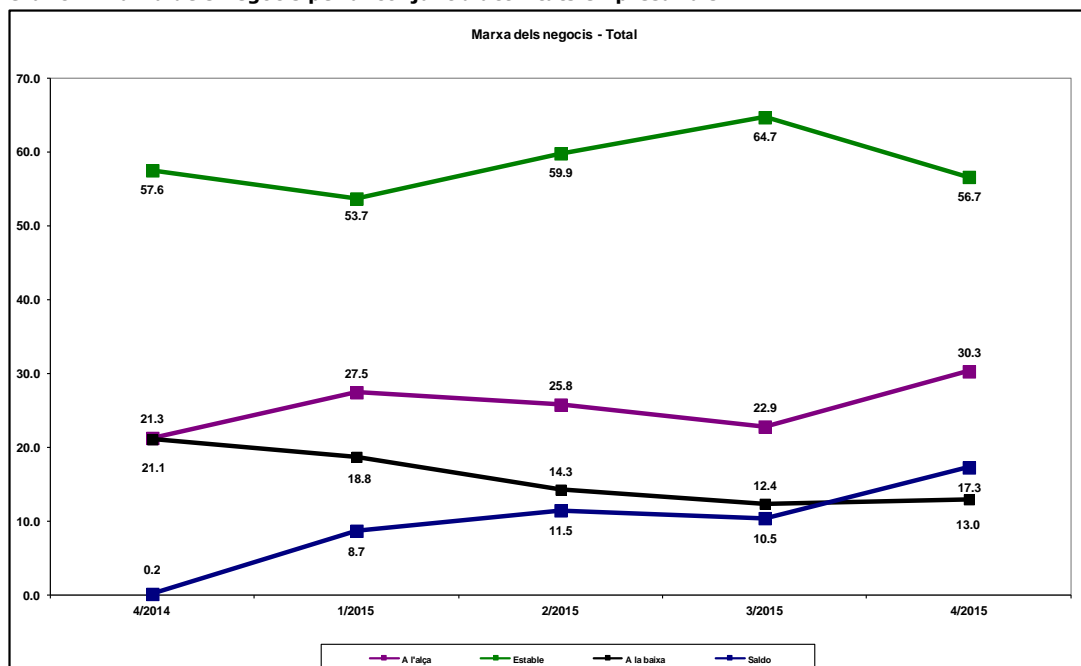

Font: Cambra de Comerç de Terrassa i Idescat, a partir de l'Enquesta de clima empresarial



La Cambra
Cambra de Comerç
de Terrassa

Gràfic 2. Marxa dels negocis. Conjunt de la indústria

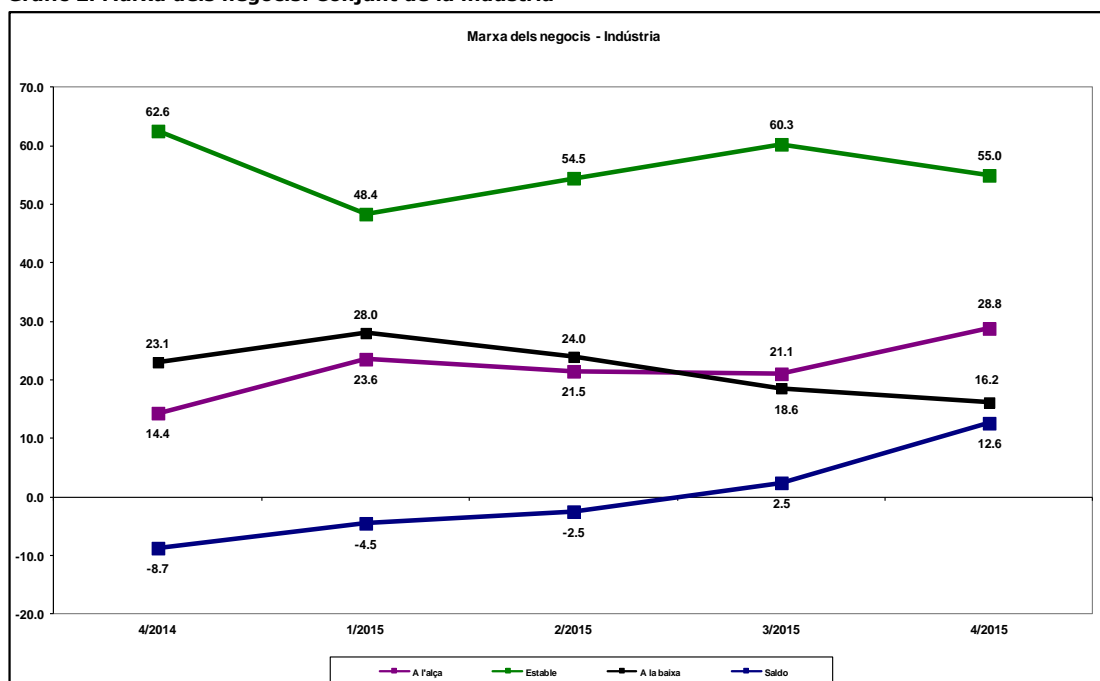

Font: Cambra de Comerç de Terrassa i Idescat, a partir de l'Enquesta de clima empresarial

Gràfic 3. Marxa dels negocis. Construcció

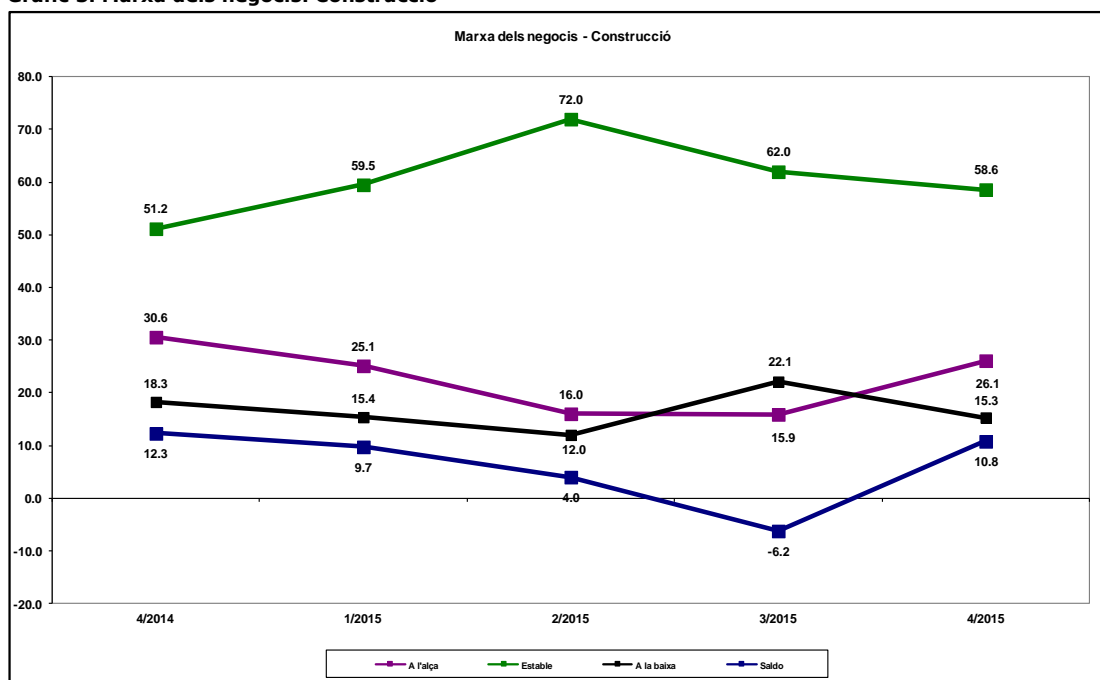

Font: Cambra de Comerç de Terrassa i Idescat, a partir de l'Enquesta de clima empresarial

Gràfic 4. Marxa dels negocis. Comerç

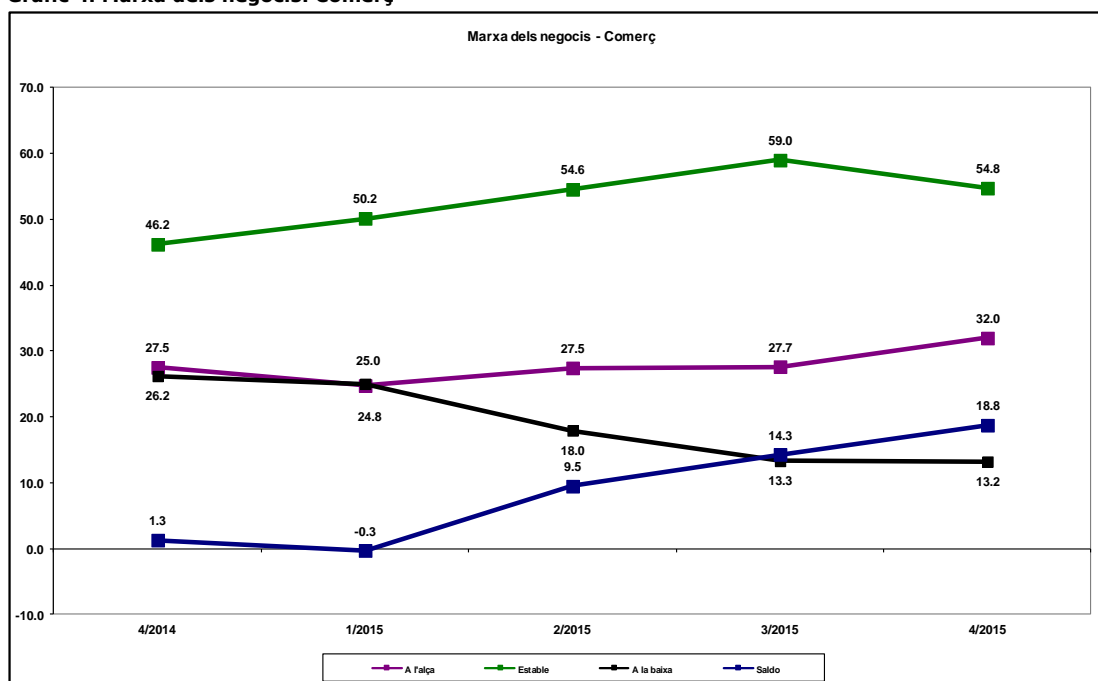

Font: Cambra de Comerç de Terrassa i Idescat, a partir de l'Enquesta de clima empresarial

Gràfic 5. Marxa dels negocis. Serveis

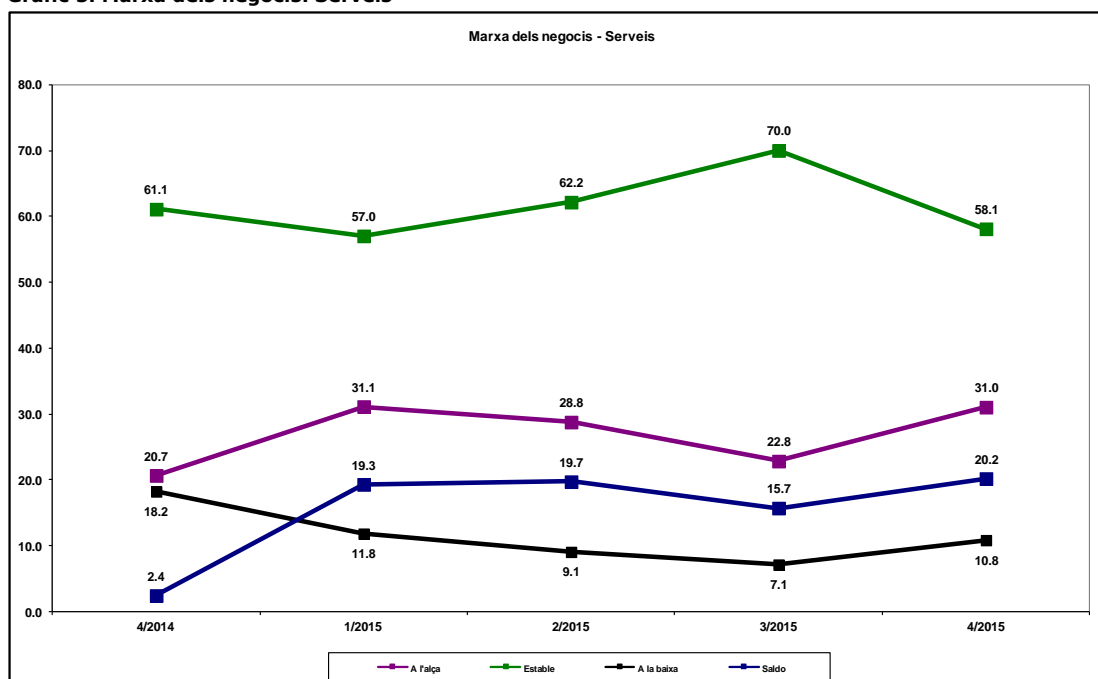

Font: Cambra de Comerç de Terrassa i Idescat, a partir de l'Enquesta de clima empresarial



EXPECTATIVES PER AL PROPER TRIMESTRE

- Les expectatives per al primer trimestre del 2016 per al conjunt d'activitats econòmiques es mantenen en valors positius, però es pot moderar sensiblement el ritme d'activitat, ja que l'indicador assoleix un valor de 9,7 punts.
- Tots els sectors d'activitat mostren expectatives positives per al primer trimestre del 2016, però, al mateix temps, els valors es moderen en relació amb les valoracions de la marxa dels negocis per al quart trimestre.
- Les millors expectatives les presenta el sector comerç, amb 15,8 punts positius, mentre que el sector serveis mostra unes expectatives també positives per al primer trimestre del 2016, amb 7,1 punts. En ambdós casos es moderen els valors en comparació amb el quart trimestre i el valor de les expectatives mostrades durant l'anterior enquesta.
- Per la seva banda, el sector de la construcció mostra un valor d'expectatives positives de 3,4 punts. Les expectatives del sector es recuperen sensiblement després de la valoració negativa del tercer trimestre i de la recuperació del ritme d'activitat durant el quart trimestre del 2015.
- Pel que fa al sector industrial, presenta un valor d'11,4 punts, millorant el valor de les expectatives presentades durant l'anterior enquesta, però lleugerament per sota de la valoració assolida durant el quart trimestre. Dins de la indústria hi ha activitats que mostren expectatives negatives, com la indústria química (-1,3 punts) i la indústria alimentària (-2,7 punts).

Gràfic 6. Expectatives per al 4t trimestre del 2015. Conjunt d'activitats empresarials

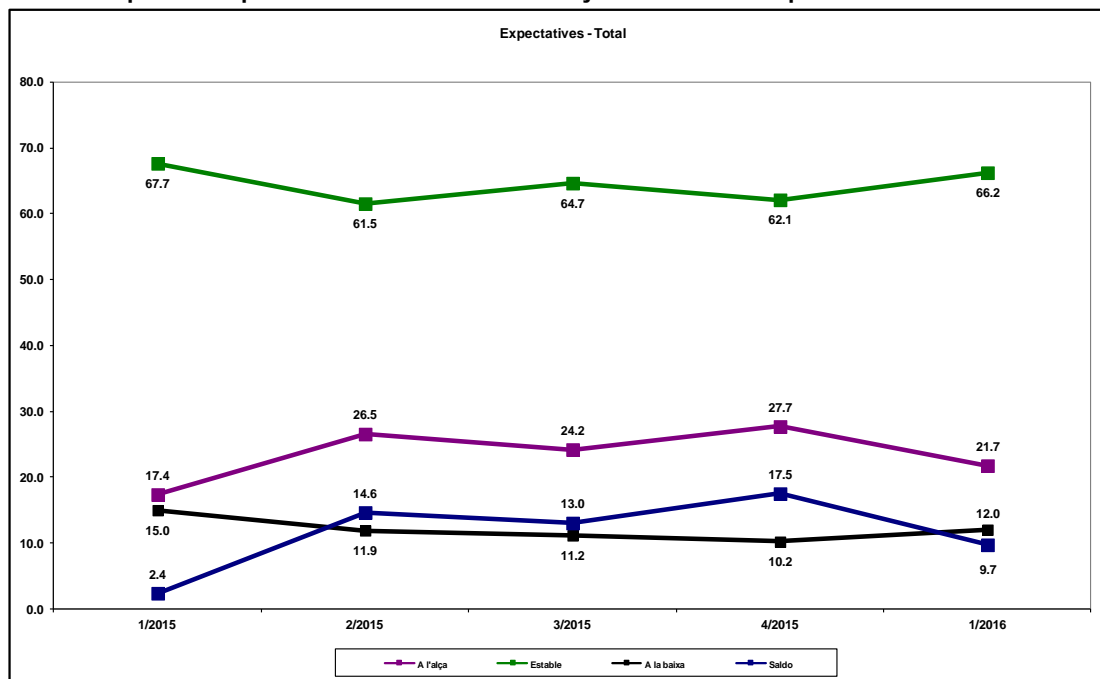

Font: Cambra de Comerç de Terrassa i Idescat, a partir de l'Enquesta de clima empresarial

Gràfic 7. Expectatives per al 4t trimestre del 2015. Conjunt de la indústria

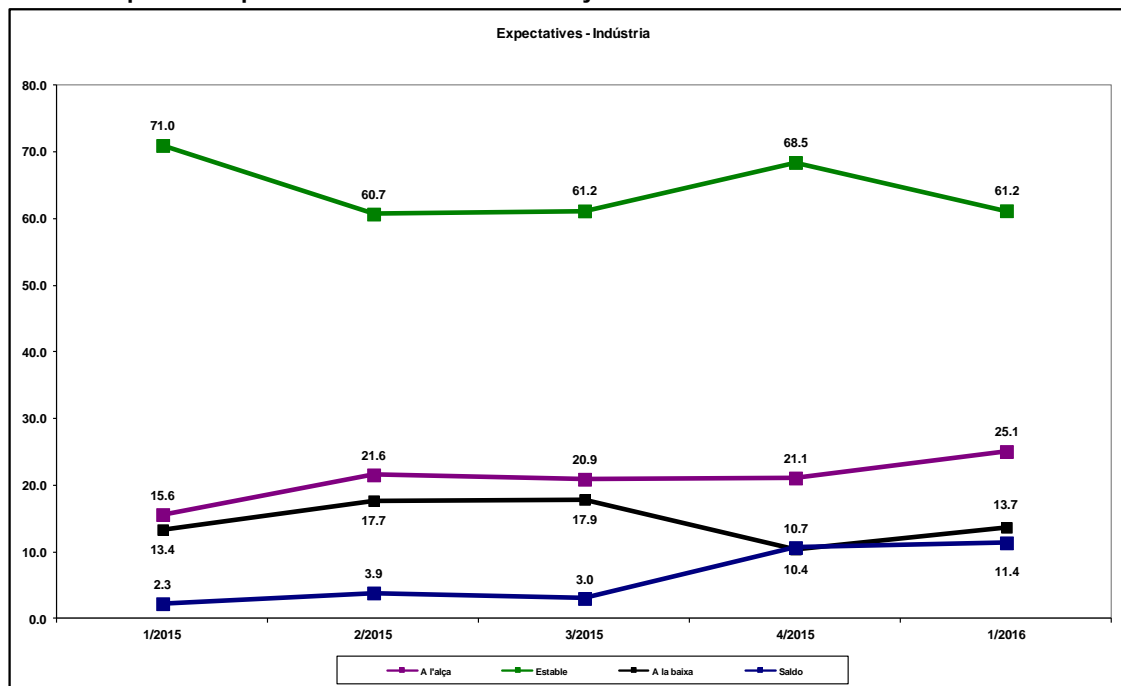

Font: Cambra de Comerç de Terrassa i Idescat, a partir de l'Enquesta de clima empresarial

Gràfic 8. Expectatives per al 4t trimestre del 2015. Construcció

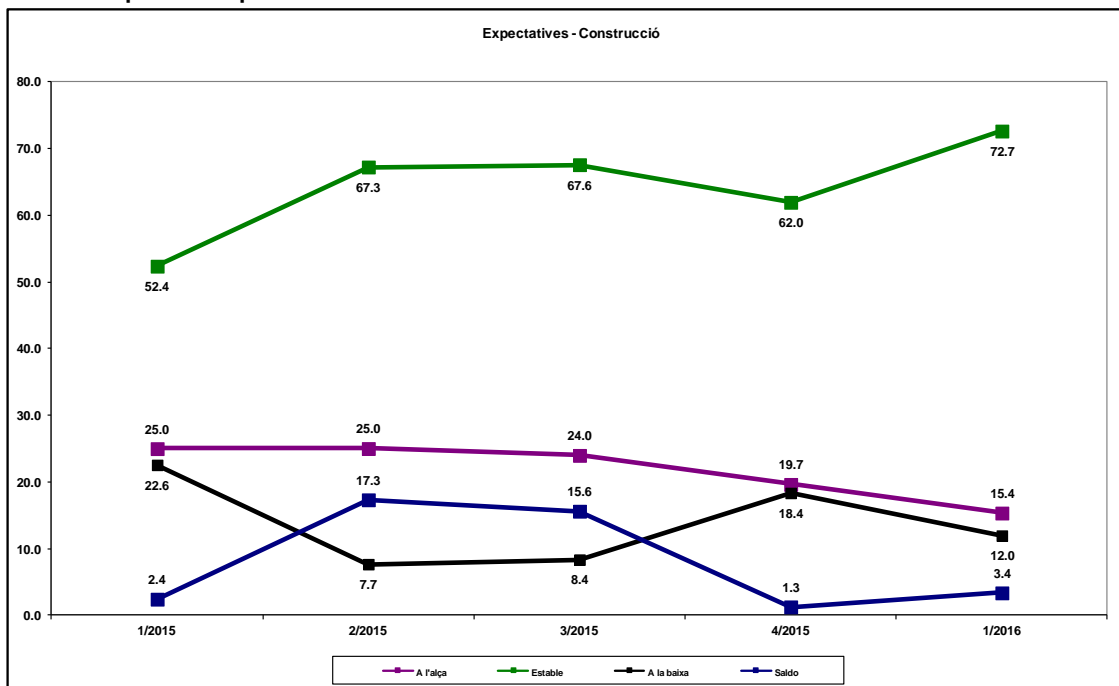

Font: Cambra de Comerç de Terrassa i Idescat, a partir de l'Enquesta de clima empresarial

Gràfic 9. Expectatives per al 4t trimestre del 2015. Comerç

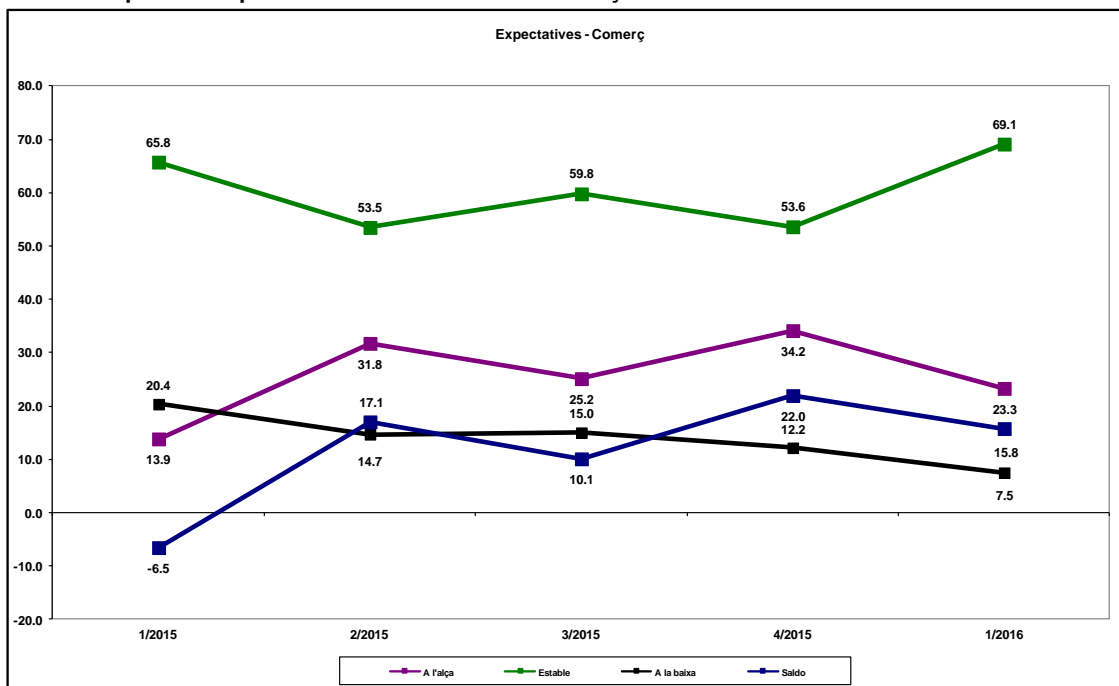

Font: Cambra de Comerç de Terrassa i Idescat, a partir de l'Enquesta de clima empresarial



La Cambra
Cambra de Comerç
de Terrassa

Gràfic 10. Expectatives per al 4t trimestre del 2015. Serveis

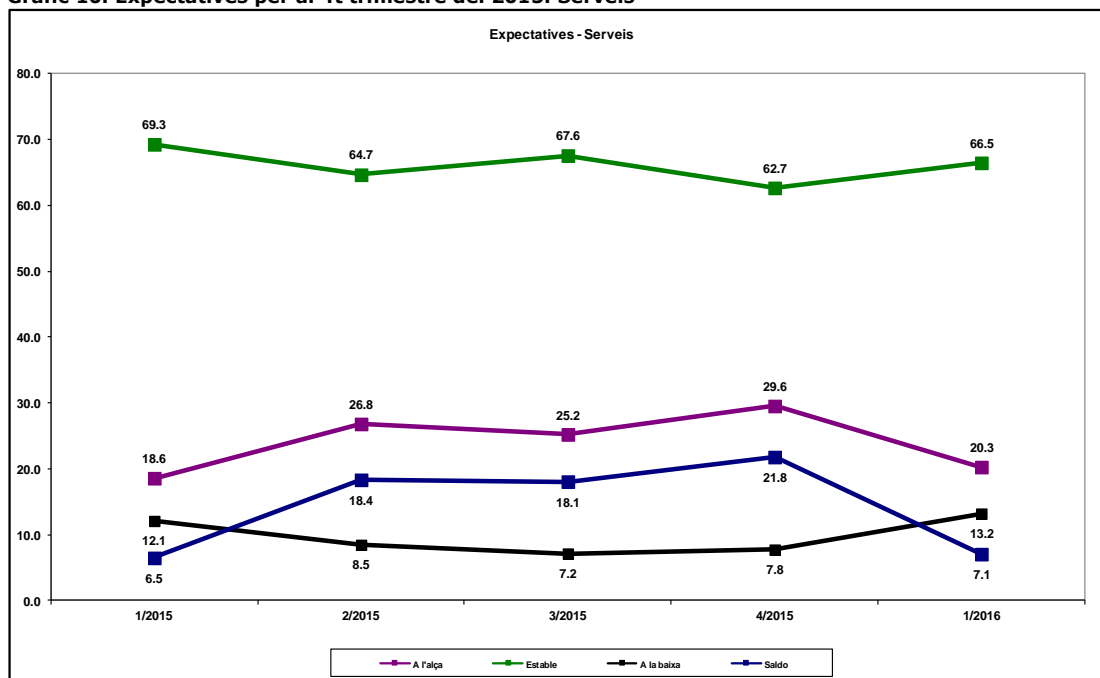

Font: Cambra de Comerç de Terrassa i Idescat, a partir de l'Enquesta de clima empresarial



La Cambra
Cambra de Comerç
de Terrassa

Taula 1. Marxa del negoci per sectors d'activitat

Trimestre actual i expectatives per al proper trimestre

	Saldo	
	Trimestre actual	Expectatives per al proper trimestre
Total sectors	17,3	9,7
Indústria	12,6	11,4
Construcció	10,8	3,4
Comerç	18,8	15,8
Serveis	20,2	7,1

Font: Cambra de Comerç de Terrassa i Idescat, a partir de l'Enquesta de clima empresarial

Taula 2. Altres indicadors de clima empresarial per sectors d'activitat

Trimestre actual i expectatives per al proper trimestre

	Saldo	
	Trimestre actual	Expectatives per al proper trimestre
Ocupació		
Total sectors	11,5	6,4
Indústria	5,4	-1,0
Construcció	0,6	2,3
Comerç	13,7	9,6
Serveis	15,5	9,5
Nivell de preus		
Total sectors	-4,3	4,8
Indústria	-0,8	5,3
Construcció	-4,5	1,7
Comerç	-4,9	9,7
Serveis	-5,9	2,8

Font: Cambra de Comerç de Terrassa i Idescat, a partir de l'Enquesta de clima empresarial

Gràfic 11. Marxa del negoci per sectors d'activitat
Trimestre actual i expectatives

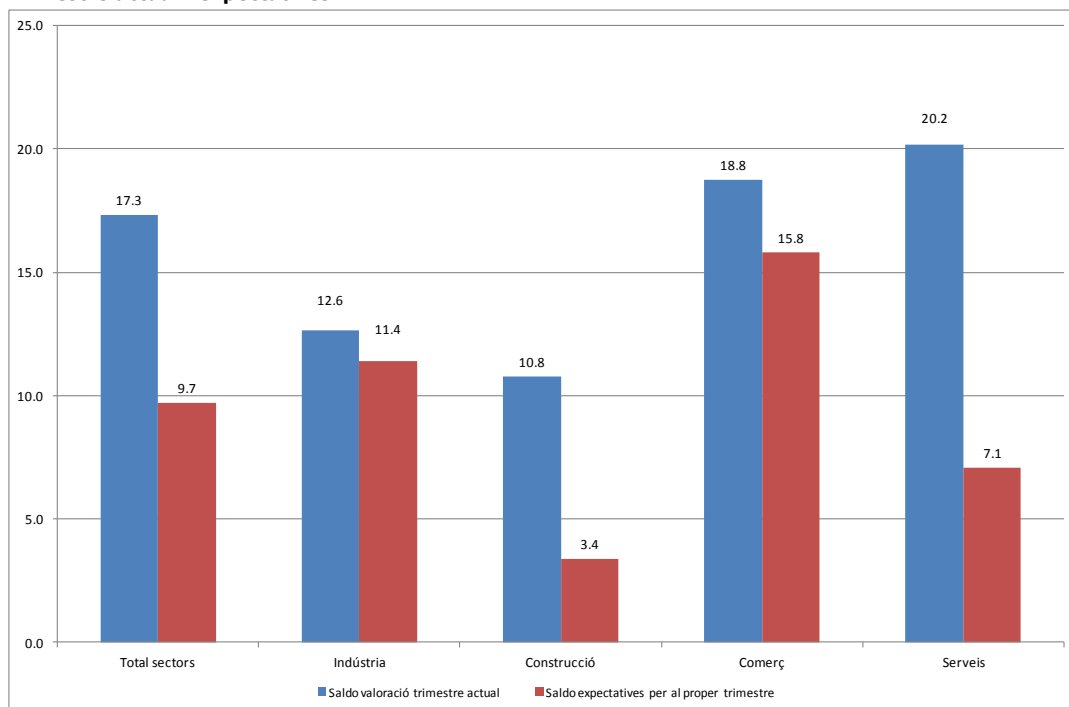

Font: Cambra de Comerç de Terrassa i Idescat, a partir de l'Enquesta de clima empresarial

Gràfic 12. Evolució de l'ocupació per sectors d'activitat
Trimestre actual i expectatives

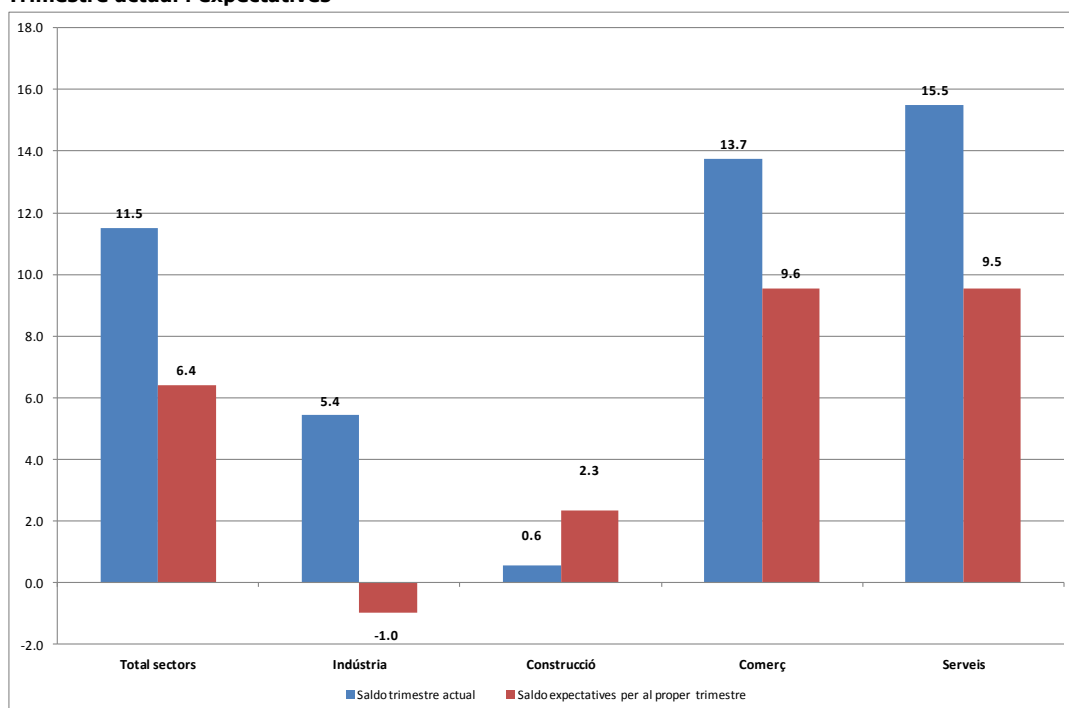

Font: Cambra de Comerç de Terrassa i Idescat, a partir de l'Enquesta de clima empresarial



La Cambra
Cambra de Comerç
de Terrassa

Gràfic 13. Evolució del nivell de preus per sectors d'activitat
Trimestre actual i expectatives

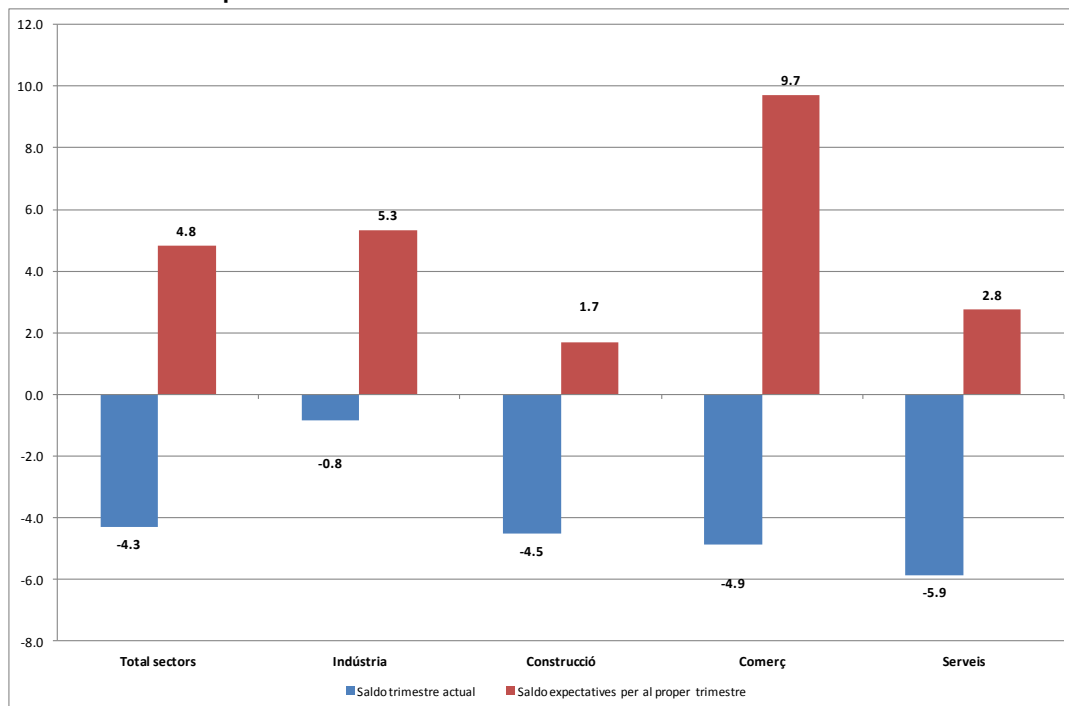

Font: Cambra de Comerç de Terrassa i Idescat, a partir de l'Enquesta de clima empresarial

GRAU D'UTILITZACIÓ DE LA CAPACITAT PRODUCTIVA

- El grau d'utilització de la capacitat productiva se situa en el 72,6%, 2,4 punts percentuals superior al valor de mitjana assolit durant el trimestre anterior i el valor màxim assolit durant el 2015.
- La indústria tèxtil, la indústria de la fusta i el suro, paper i arts gràfiques, la indústria química i la indústria de fabricació d'equips mecànics, elèctrics, electrònics i òptics mostren valors del grau d'utilització de la capacitat productiva superiors a la mitjana (73,8%, 82,3%, 73,3% i 79,1% respectivament).
- La indústria de la fusta i el suro, paper i arts gràfiques i la indústria de fabricació d'equips mecànics, elèctrics, electrònics i òptics presenten valors propers a la plena utilització de la capacitat productiva amb valors propers al 80%.
- La resta d'activitats industrials es troba per sota del valor mitjà assolit pel conjunt del sector.

Gràfic 14. Grau d'utilització de la capacitat productiva a la indústria. 4t trimestre del 2015

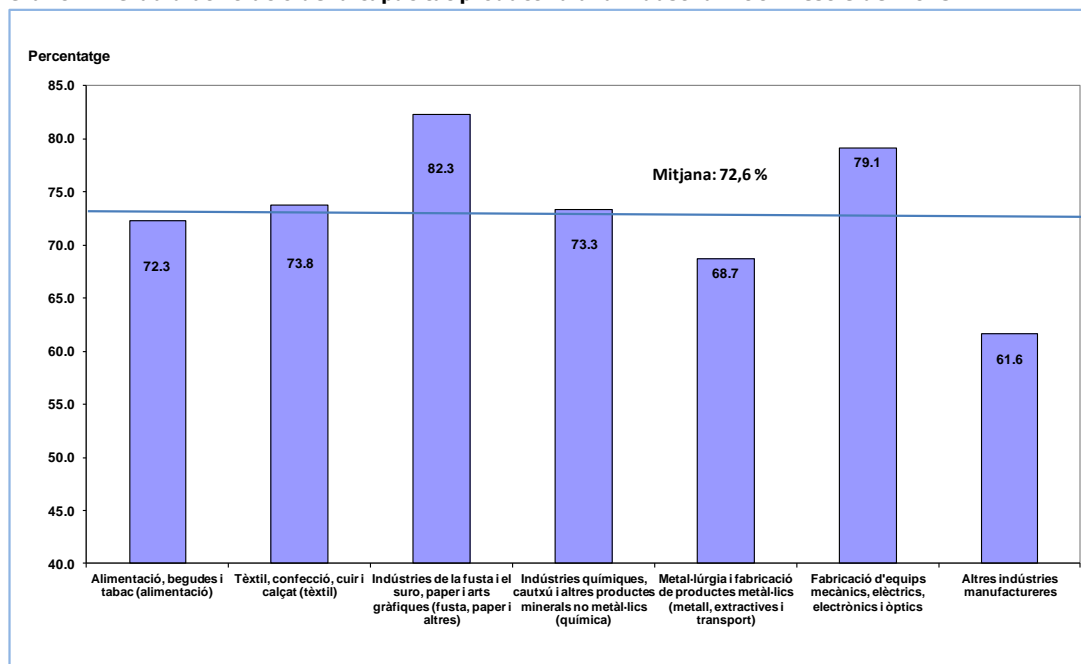

Font: Cambra de Comerç de Terrassa i Idescat, a partir de l'Enquesta de clima empresarial

- Les expectatives d'utilització de la capacitat productiva per al primer trimestre del 2016 se situen en el 73,3% de mitjana i, per tant, s'espera que el ritme d'activitat es mantingui estable durant els propers mesos.
- Es preveu que les activitats industrials del tèxtil, la indústria de la fusta i el suro, paper i arts gràfiques, la indústria química i la indústria de fabricació d'equips mecànics, elèctrics, electrònics i òptics se situïn per sobre de la mitjana amb el 74,3%, 85,2%, 73,3% i el 83,5%, respectivament.
- En el cas de la indústria de la fusta i el suro, paper i arts gràfiques, i la indústria de fabricació d'equips mecànics, elèctrics, electrònics i òptics, es mantenen les previsions de situar-se per sobre del 80%, valor proper a la plena capacitat utilitzada i que, si es manté, pot requerir noves inversions en equips productius per tal de mantenir el volum d'activitat d'aquests sectors industrials.

**Gràfic 15. Grau d'utilització de la capacitat productiva a la indústria
Expectatives per al 4t trimestre del 2015**

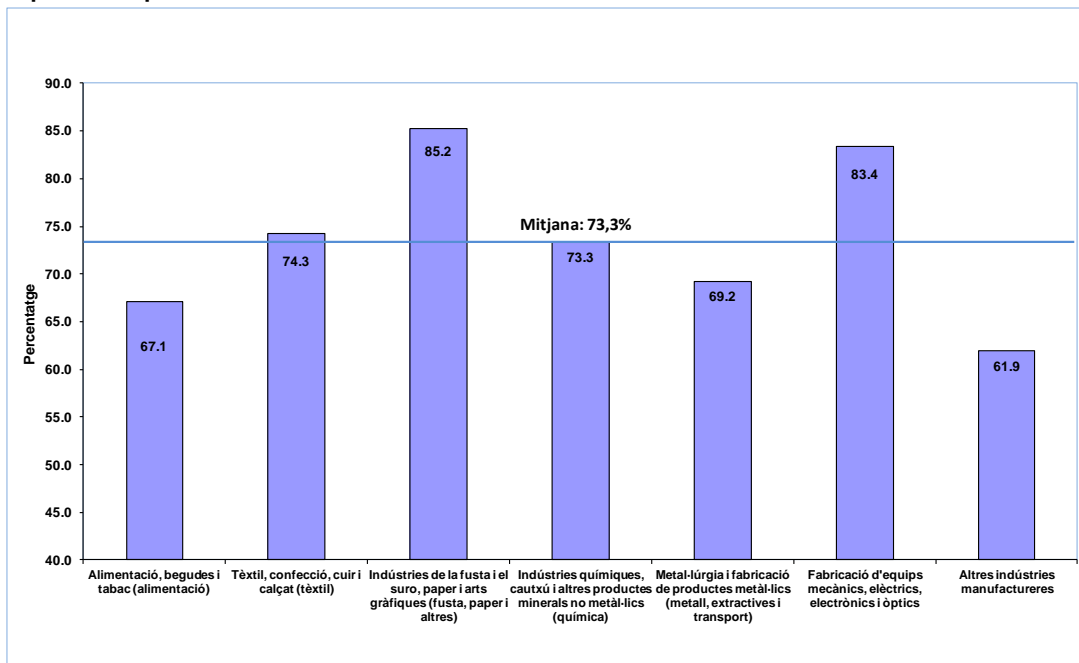

Font: Cambra de Comerç de Terrassa i Idescat, a partir de l'Enquesta de clima empresarial

FACTORS QUE LIMITEN LA MARXA DELS NEGOCIS

El principal factor que ha limitat la marxa dels negocis durant tot l'any 2015 ha estat la debilitat de la demanda, segons el 63,2% de les empreses de la demarcació. L'augment de la competència i les dificultats financeres són els factors que, per ordre d'importància, han afectat més les empreses a l'hora de mantenir la marxa dels seus negocis, amb el 55,9% i el 38,2% de les respostes, respectivament.

Gràfic 16. Factors que limiten la marxa dels negocis

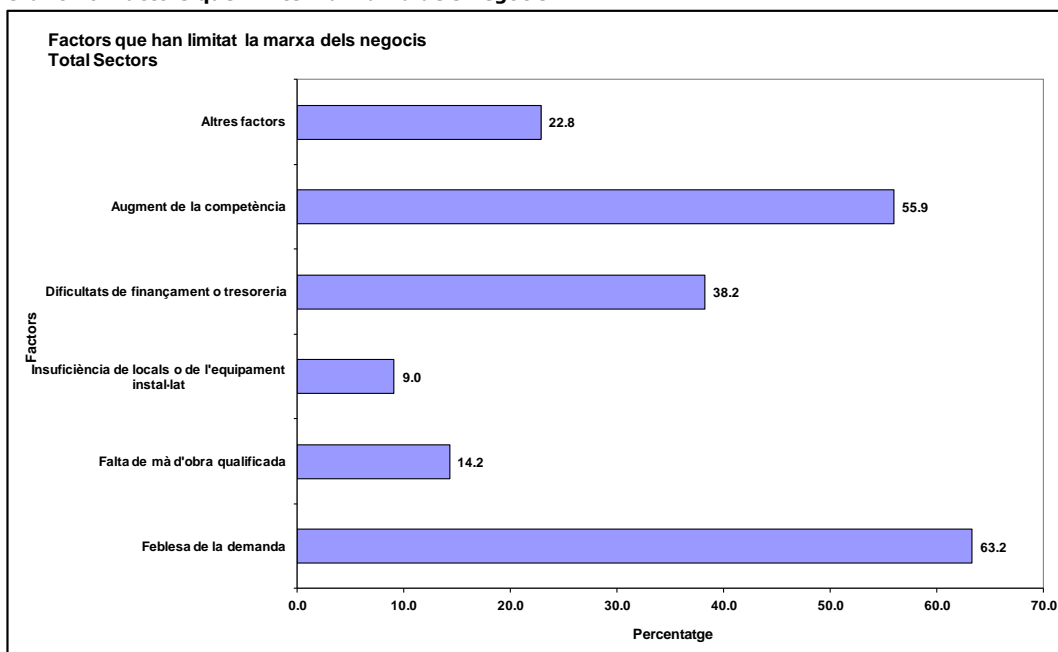

Font: Cambra de Comerç de Terrassa i Idescat, a partir de l'Enquesta de clima empresarial

Taula 3. Factors que limiten la marxa dels negocis
Any 2015

	Indústria	Construcció	Comerç	Serveis	Total
Debilitat de la demanda	69.4	71.5	76.1	78.1	63.2
Manca de mà d'obra qualificada	12.8	10.6	13.0	12.2	14.2
Insuficiència d'equipament	8.6	10.1	0.0	9.2	9.0
Dificultats financeres	32.6	30.5	40.6	20.1	38.2
Augment de la competència	56.6	56.0	61.4	57.3	55.9
Altres factors	23.5	35.2	14.2	14.7	22.8

Font: Cambra de Comerç de Terrassa i Idescat, a partir de l'Enquesta de clima empresarial

ÍNDEX DE CONFIANÇA EMPRESARIAL

L'any 2015 tanca amb una tendència creixent de l'índex de confiança empresarial

- L'any 2015 tanca amb un valor positiu de l'índex de confiança empresarial per al conjunt d'activitats empresarials de la demarcació (+7,6 punts), any durant el qual ha seguit una tendència creixent gràcies a la bona marxa dels negocis i a les bones expectatives per al conjunt de sectors.
- Tots els sectors presenten valors positius de l'índex de confiança empresarial i tots han mantingut una tendència creixent durant l'any 2015.

Gràfic 17. Índex de confiança empresarial. Total sectors

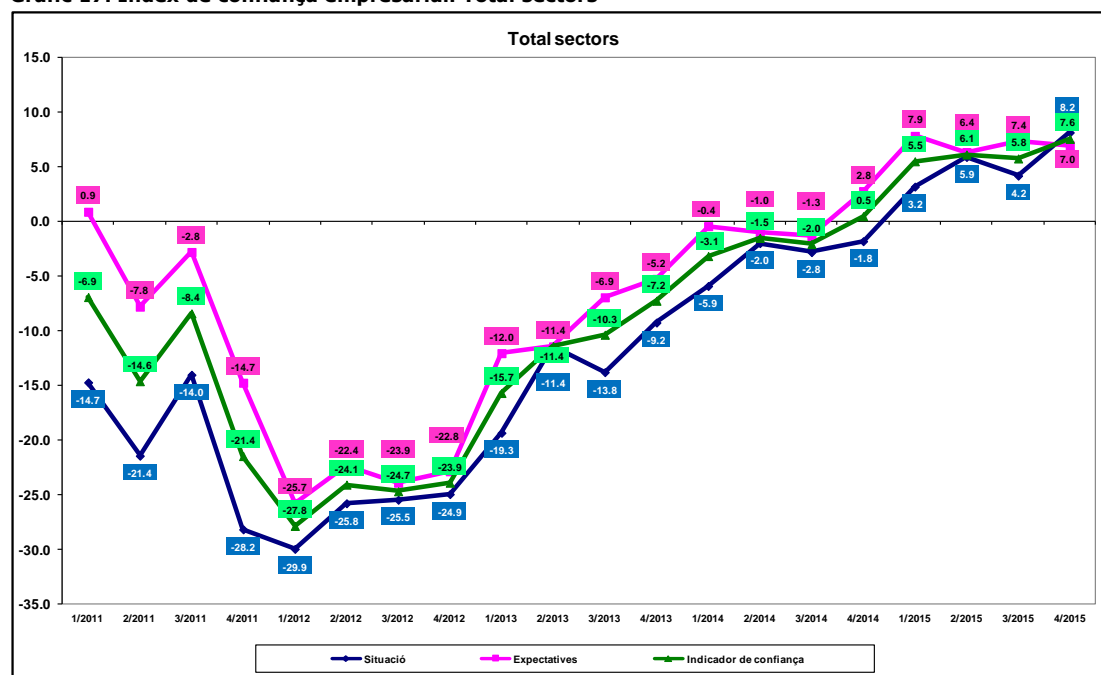

Font: Elaboració pròpia a partir de l'Enquesta de clima empresarial, realitzada per la Cambra de Comerç de Terrassa i l'Idescat



La Cambra
Cambra de Comerç
de Terrassa

Gràfic 18. Índex de confiança empresarial. Sector de la indústria

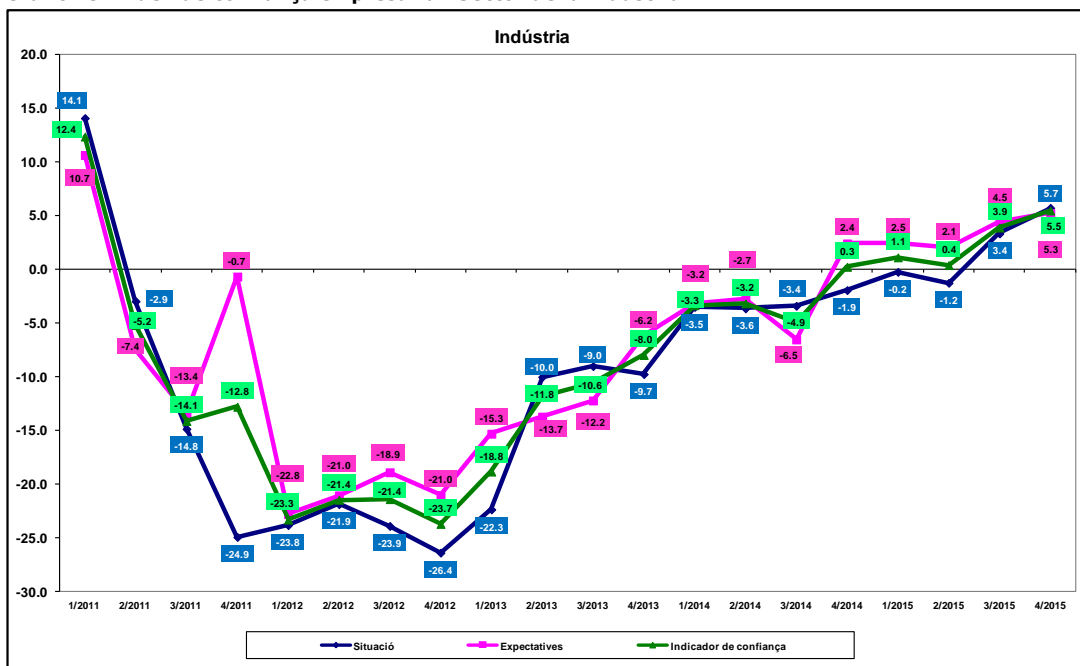

Font: Elaboració pròpia a partir de l'Enquesta de clima empresarial, realitzada per la Cambra de Comerç de Terrassa i l'Idescat

Gràfic 19. Índex de confiança empresarial. Sector de la construcció

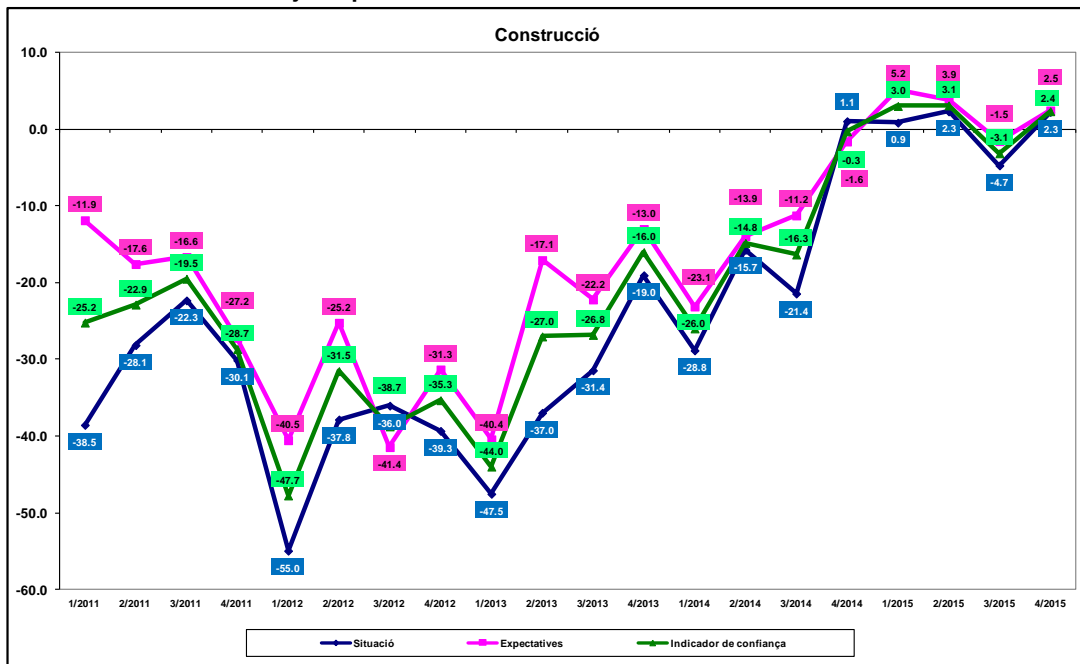

Font: Elaboració pròpia a partir de l'Enquesta de clima empresarial, realitzada per la Cambra de Comerç de Terrassa i l'Idescat



La Cambra
Cambrà de Comerç
de Terrassa

Gràfic 20 Índex de confiança empresarial. Sector del comerç

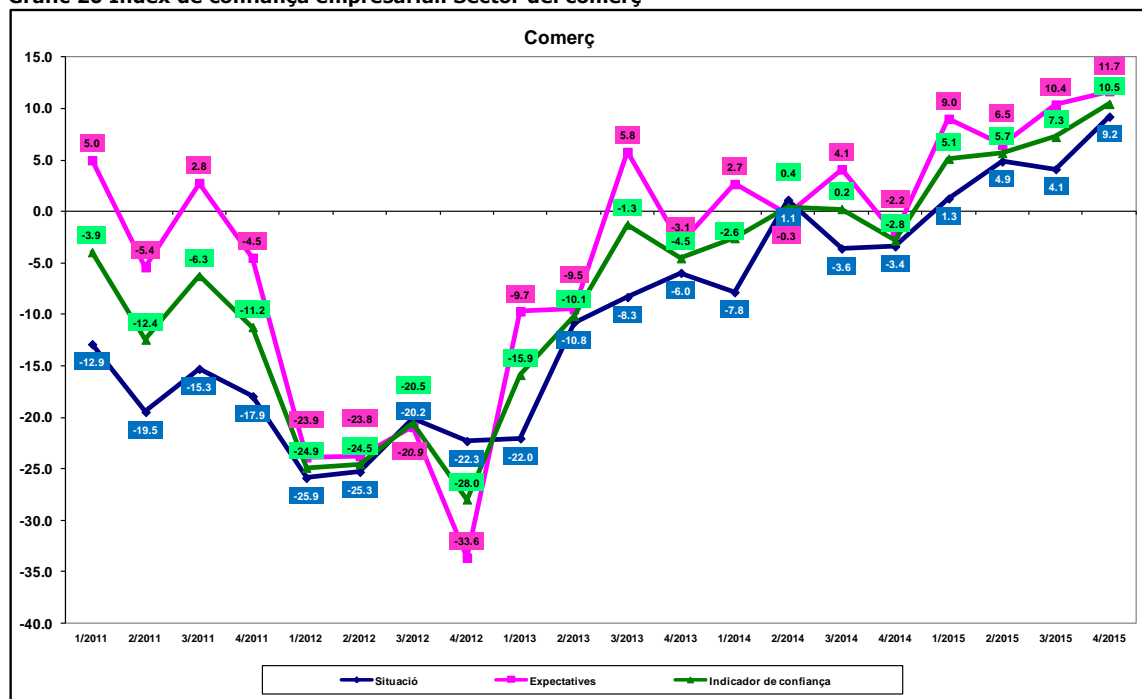

Font: Elaboració pròpia a partir de l'Enquesta de clima empresarial, realitzada per la Cambra de Comerç de Terrassa i l'Idescat

Gràfic 21. Índex de confiança empresarial. Sector serveis.

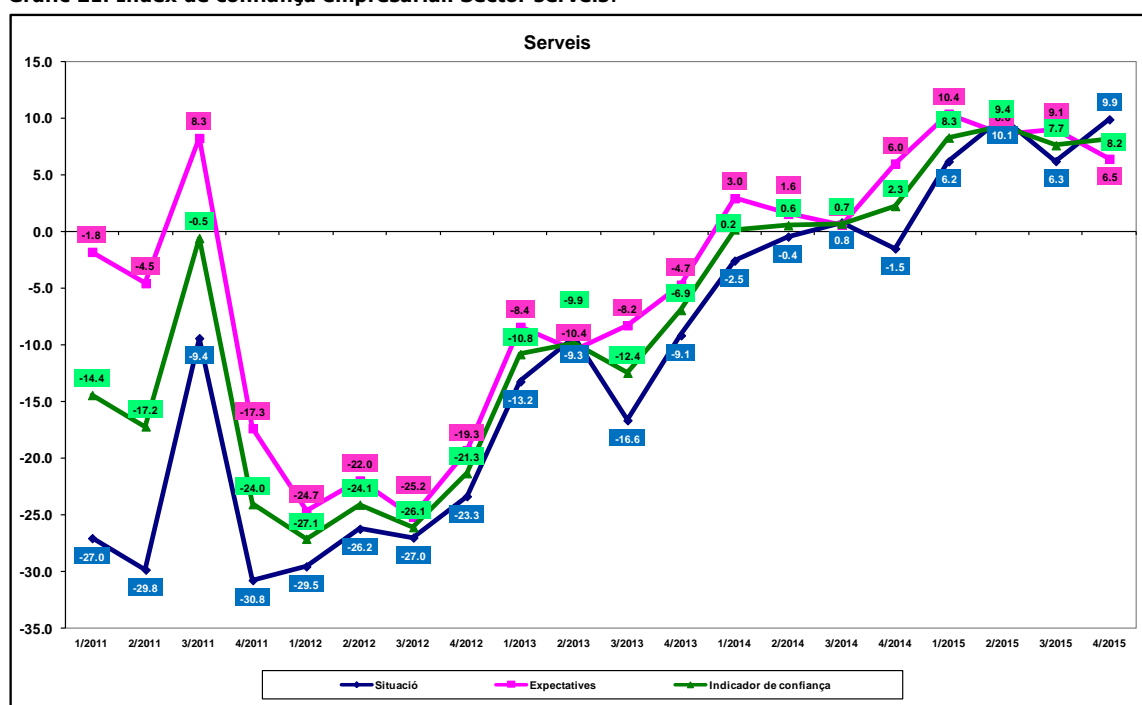

Font: Elaboració pròpia a partir de l'Enquesta de clima empresarial, realitzada per la Cambra de Comerç de Terrassa i l'Idescat



Composició de l'índex de confiança empresarial

Saldos: diferència entre els percentatges de les respostes *augmenta* i *disminueix*.

Situació

Mitjana dels saldos de les variables següents:

- Marxa dels negocis
- Evolució de l'ocupació
- Evolució dels preus de venda

Expectatives

Mitjana dels saldos de les variables següents:

- Previsió de la marxa dels negocis per als propers tres mesos
- Previsió de l'evolució de l'ocupació per als propers tres mesos
- Previsió de l'evolució dels preus de venda per als propers tres mesos

Índex de confiança empresarial

Mitjana dels saldos de valoració i expectatives de les variables següents:

- Situació i expectatives de la marxa dels negocis
- Situació i expectatives de l'evolució de l'ocupació
- Situació i expectatives de l'evolució dels preus de venda