

Blasco de Garay, 29-49
08224 TERRASSA
Tel. 93 733 98 33
Fax 93 789 11 65
info@cambraterrassa.es
www.cambraterrassa.es

Delegació
Vallespir, 19, 1a planta
08173 SANT CUGAT DEL VALLÈS
Tel. 902 33 98 33
delegacio@cambraterrassa.es

Castellbisbal
Gallifa
Matadepera
Olesa de Montserrat
Rellinars
Rubí
Sant Cugat del Vallès
Sant Llorenç Savall
Terrassa
Ullastrell
Vacarisses
Viladecavalls

Informe de conjuntura econòmica Demarcació de Terrassa

Situació del segon trimestre del 2016

Expectatives per al tercer trimestre del 2016

Setembre de 2016. Núm. 37



La Cambra
Cambra de Comerç
de Terrassa





Conjuntura econòmica de la demarcació de Terrassa

Butlletí d'informació econòmica

Setembre de 2016 / Núm. 37

L'enquesta, elaborada per la Cambra de Comerç i Indústria de Terrassa i l'Institut d'Estadística de Catalunya (Idescat), s'ha realitzat durant el mes de juliol del 2016 mitjançant entrevistes telefòniques directes a empresaris dels dotze municipis de la demarcació de la institució, representatius de tots els sectors econòmics (indústria, construcció, comerç i serveis). La mostra comprèn 515 empreses i el marge d'error estimat és del 4,3%.

CLIMA EMPRESARIAL DE LA DEMARCACIÓ DE TERRASSA

VALORACIÓ DE LA SITUACIÓ ACTUAL

- L'evolució de l'activitat econòmica durant el segon trimestre del 2016 presenta una situació d'estabilitat en relació amb el primer trimestre del mateix any per al conjunt d'activitats econòmiques de la demarcació de la Cambra. El valor del saldo augmenta sensiblement amb un valor de 17,7 punts.
- Comptant aquest trimestre, són ja set trimestres consecutius amb un valor positiu de l'indicador de marxa dels negocis i, per tant, es manté la situació de recuperació i creixement.
- Tots els sectors presenten un valor positiu de l'indicador de la marxa dels negocis, amb un comportament creixent en relació amb el trimestre anterior, excepte el sector comerç, que modera el seu valor.
- La indústria, en el seu conjunt, mostra un valor de +12,4 punts. És el quart període consecutiu amb valor positiu de l'indicador i recupera, gairebé, el valor que va assolir durant el quart trimestre del 2015.
- Dins del sector industrial, la indústria alimentària recupera notablement l'activitat, amb un saldo positiu de 7,3 punts (-20,7 en el trimestre anterior). Per la seva banda, la indústria tèxtil, la indústria metal·lúrgica i de fabricació de productes metàl·lics i la indústria química també presenten valors positius, però mostren signes de desacceleració de l'activitat, mentre que la de fabricació d'equips mecànics, elèctrics, electrònics i òptics mostra un notable augment de l'activitat durant aquest segon trimestre.

- La indústria de la fusta, el suro, el paper i les arts gràfiques segueix presentant un valor negatiu de l'indicador que valora la marxa dels negocis, amb -27,5 punts, tot i que millora en 34,7 punts el valor del trimestre anterior.
- Quant al sector de la construcció, presenta un valor positiu de 6,2 punts i millora el valor del trimestre anterior, quan va mostrar un valor negatiu de 9,1 punts.
- Per la seva banda, el sector del comerç presenta un valor positiu de l'indicador sobre la marxa dels negocis (+15,5 punts) i encadena cinc trimestres consecutius amb valors positius. Aquest trimestre, però, es trenca la tendència a l'alça que havia seguit l'indicador durant aquest temps.
- Pel que fa al sector serveis, mostra un saldo de 23,2 punts positius i recupera la tendència a l'alça dels últims períodes, que s'havia trencat durant el trimestre anterior.
- Per tant, el primer semestre del 2016 segueix mostrant un dinamisme moderat, que durant el segon trimestre s'ha estès a tots els sectors d'activitat.

Gràfic 1. Marxa dels negocis per al conjunt d'activitats empresarials

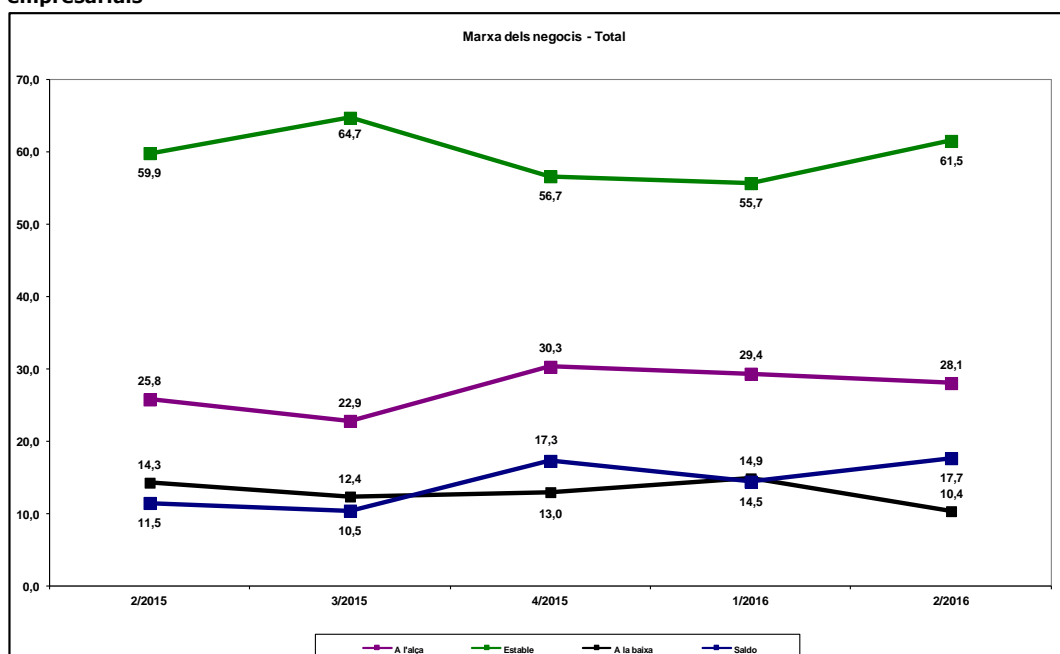

Font: Cambra de Comerç de Terrassa i Idescat, a partir de l'Enquesta de clima empresarial

Gràfic 2. Marxa dels negocis. Conjunt de la indústria

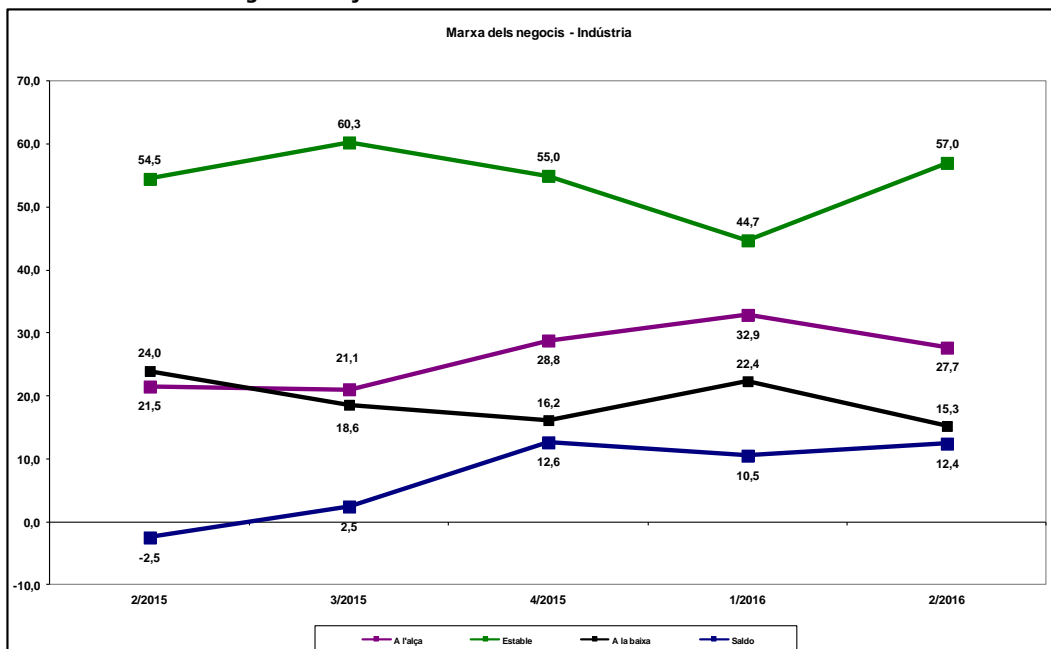

Font: Cambra de Comerç de Terrassa i Idescat, a partir de l'Enquesta de clima empresarial

Gràfic 3. Marxa dels negocis. Construcció

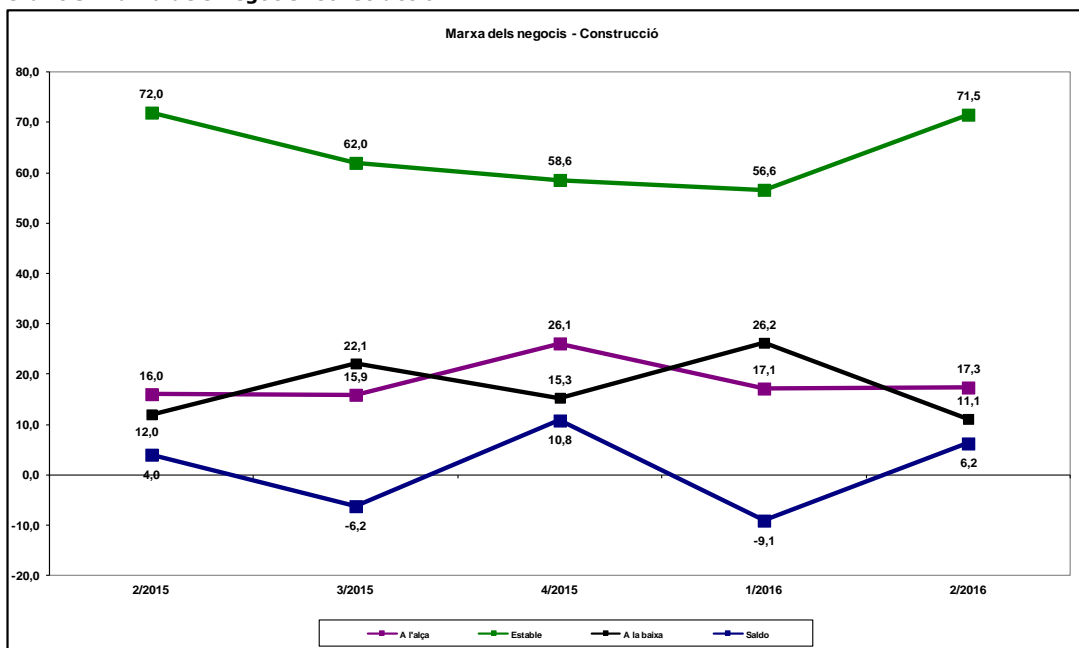

Font: Cambra de Comerç de Terrassa i Idescat, a partir de l'Enquesta de clima empresarial

Gràfic 4. Marxa dels negocis. Comerç

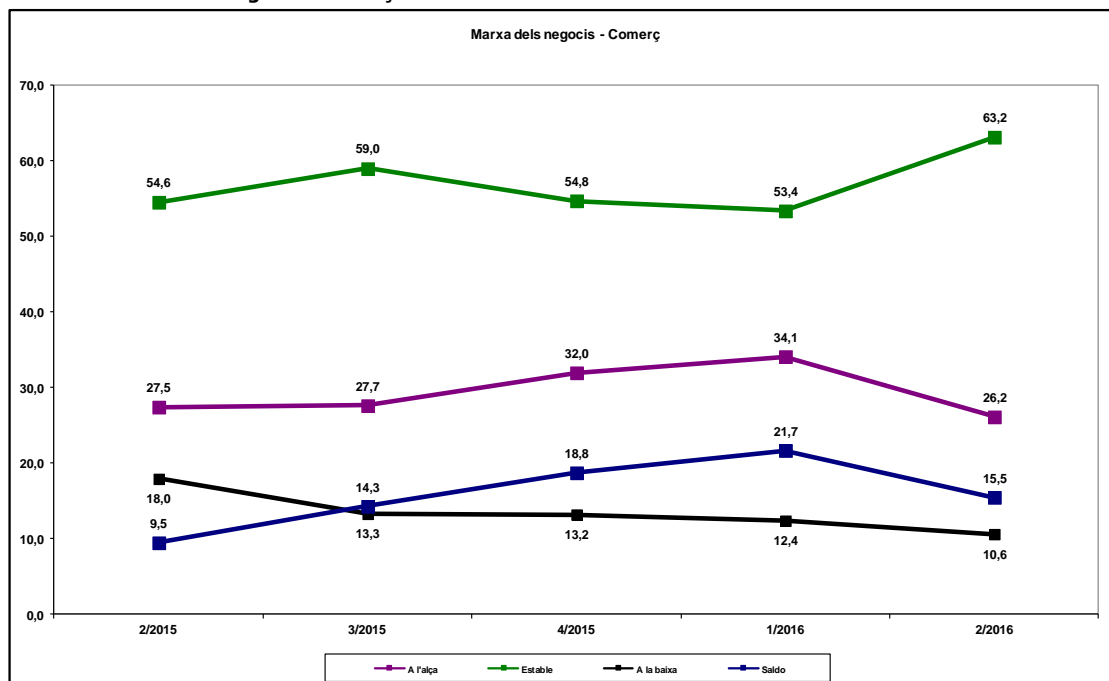

Font: Cambra de Comerç de Terrassa i Idescat, a partir de l'Enquesta de clima empresarial

Gràfic 5. Marxa dels negocis. Serveis

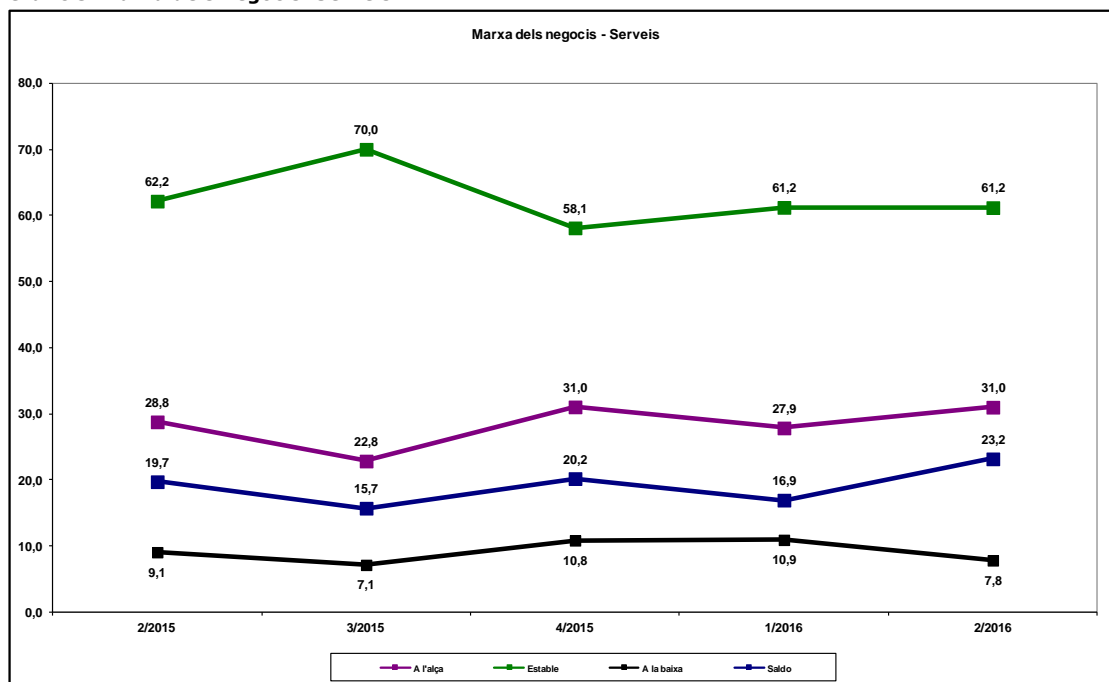

Font: Cambra de Comerç de Terrassa i Idescat, a partir de l'Enquesta de clima empresarial



EXPECTATIVES PER AL PROPER TRIMESTRE

- Les expectatives per al tercer trimestre del 2016 per al conjunt d'activitats econòmiques es mantenen en valors positius, però moderen lleugerament el seu valor. Per tant, l'activitat empresarial per al proper trimestre es pot desaccelerar de forma feble, molt probablement, a causa de factors estacionals.
- L'indicador assoleix un valor de 13,4 punts i se situa per sota del valor del trimestre i del valor de les expectatives assolit durant el trimestre anterior.
- Tots els sectors d'activitat presenten expectatives positives per al tercer trimestre del 2016. Els sectors de la construcció i del comerç superen, a més a més, el valor de l'indicador de la marxa dels negocis per al segon trimestre d'enguany.
- Les millors expectatives les presenta el sector comerç, amb 23,2 punts positius, que supera el valor assolit durant el trimestre analitzat (15,5 punts), fet que fa preveure que l'activitat comercial es podrà mantenir durant el tercer trimestre a un bon ritme de creixement.
- El sector serveis mostra unes expectatives també positives per al tercer trimestre del 2016, amb 14,2 punts. En aquest cas, el valor de les expectatives és sensiblement inferior a la valoració del trimestre, la qual cosa fa preveure una feble caiguda de l'activitat del sector durant el proper trimestre.
- Pel que fa al sector industrial, presenta un valor d'expectatives de 2,7 punts, valor molt inferior a la valoració del segon trimestre i que mostra la previsió que durant els mesos d'estiu pugui baixar l'activitat en aquest sector.

Gràfic 6. Expectatives per al 2n trimestre del 2016. Conjunt d'activitats empresarials

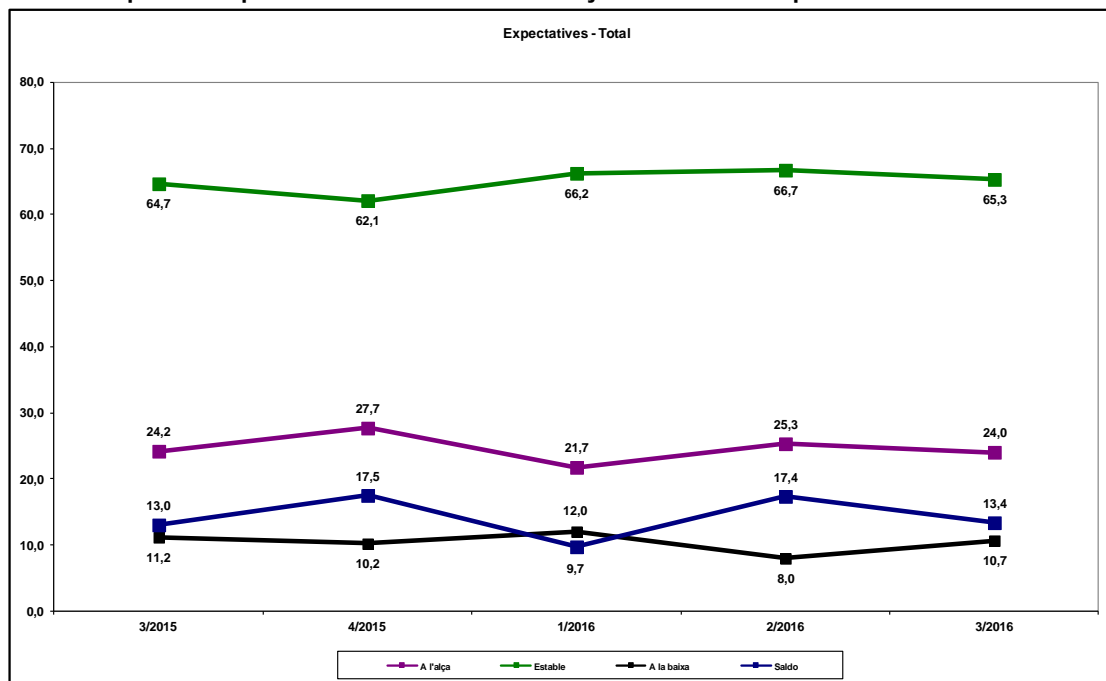

Font: Cambra de Comerç de Terrassa i Idescat, a partir de l'Enquesta de clima empresarial

Gràfic 7. Expectatives per al 2n trimestre del 2016. Conjunt de la indústria

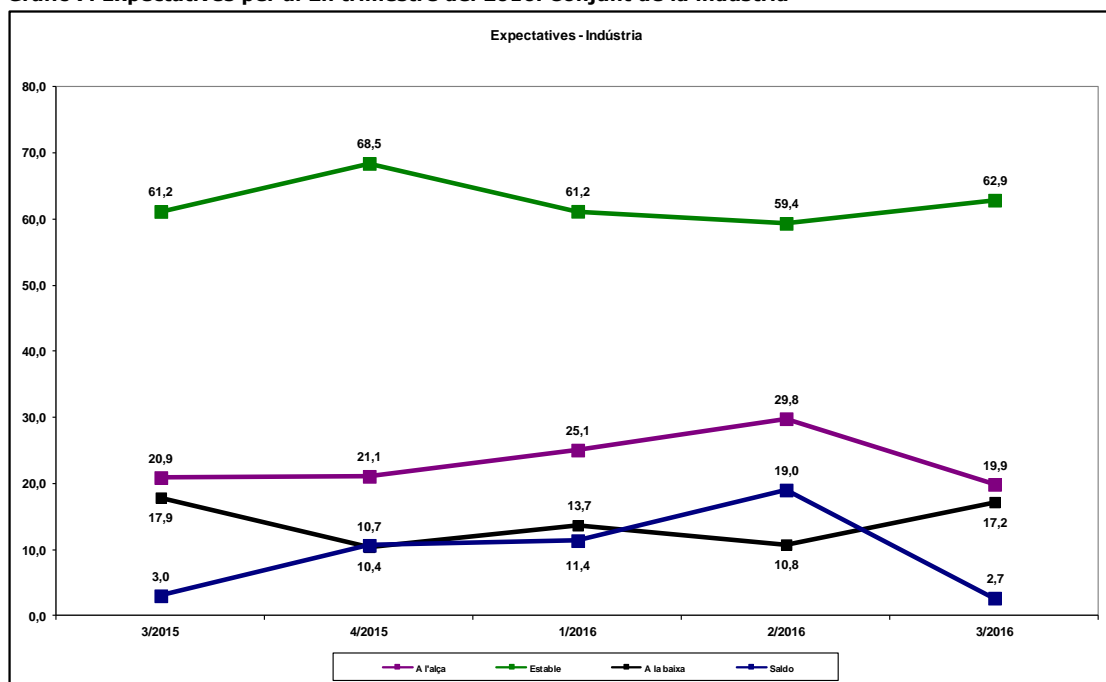

Font: Cambra de Comerç de Terrassa i Idescat, a partir de l'Enquesta de clima empresarial

Gràfic 8. Expectatives per al 2n trimestre del 2016. Construcció

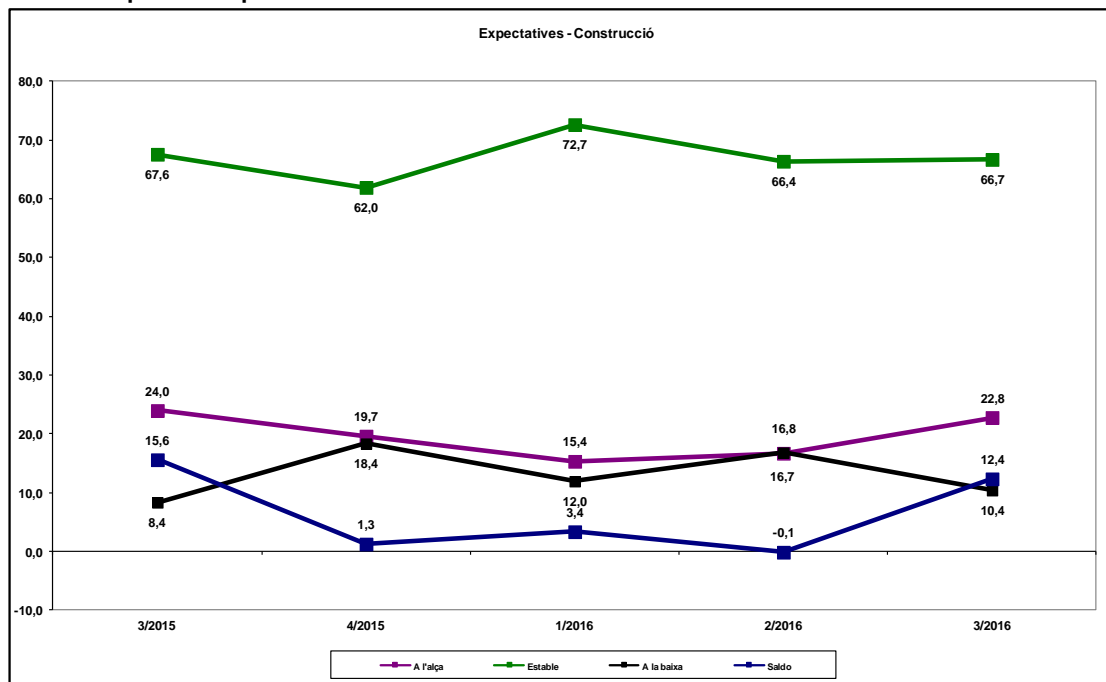

Font: Cambra de Comerç de Terrassa i Idescat, a partir de l'Enquesta de clima empresarial

Gràfic 9. Expectatives per al 2n trimestre del 2016. Comerç

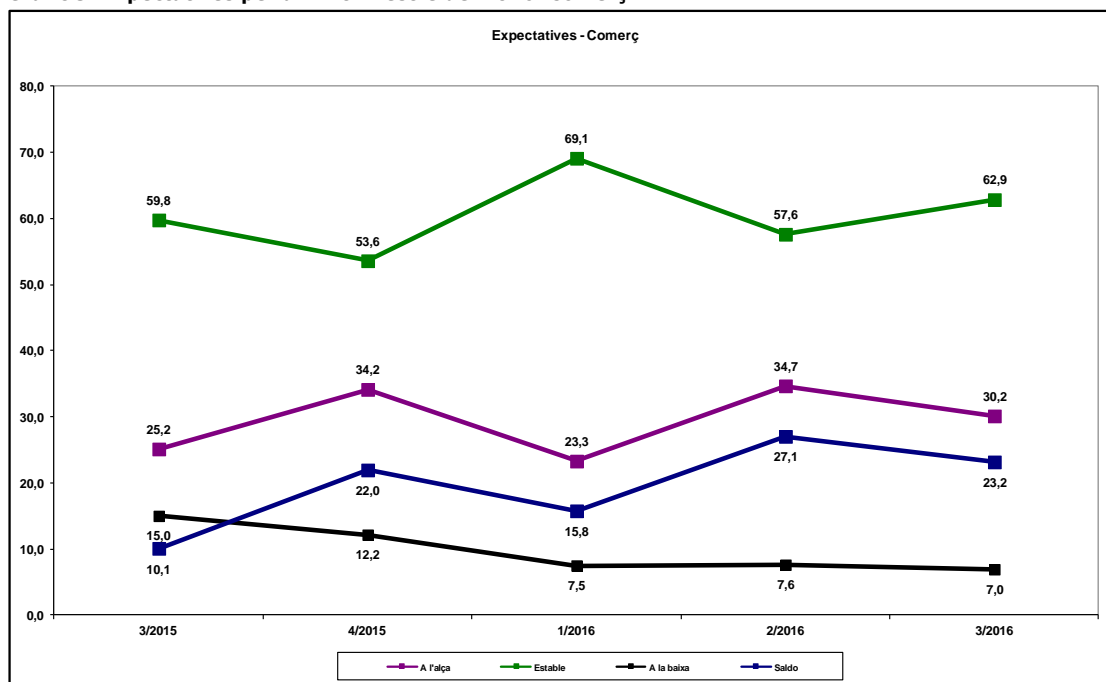

Font: Cambra de Comerç de Terrassa i Idescat, a partir de l'Enquesta de clima empresarial

Gràfic 10. Expectatives per al 2n trimestre del 2016. Serveis

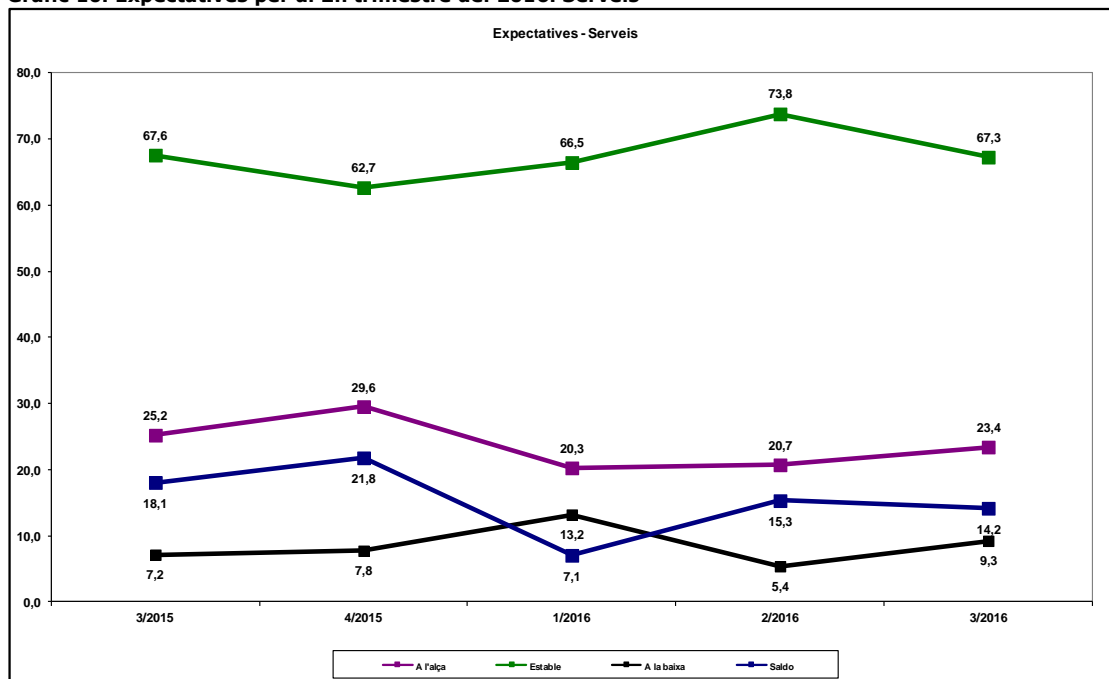

Font: Cambra de Comerç de Terrassa i Idescat, a partir de l'Enquesta de clima empresarial



Taula 1. Marxa del negoci per sectors d'activitat

Trimestre actual i expectatives per al proper trimestre

	Saldo	
	Trimestre actual	Expectatives per al proper trimestre
Total sectors	17,7	13,4
Indústria	12,4	2,7
Construcció	6,2	12,4
Comerç	15,5	23,2
Serveis	23,2	14,2

Font: Cambra de Comerç de Terrassa i Idescat, a partir de l'Enquesta de clima empresarial

Taula 2. Altres indicadors de clima empresarial per sectors d'activitat

Trimestre actual i expectatives per al proper trimestre

	Saldo	
	Trimestre actual	Expectatives per al proper trimestre
Ocupació		
Total sectors	8,5	5,9
Indústria	-5,8	-5,0
Construcció	-1,8	1,2
Comerç	10,3	9,7
Serveis	16,3	10,1
Nivell de preus		
Total sectors	-3,5	-1,6
Indústria	3,8	-0,5
Construcció	1,0	-1,6
Comerç	-3,4	-1,3
Serveis	-7,8	-2,3

Font: Cambra de Comerç de Terrassa i Idescat, a partir de l'Enquesta de clima empresarial

Gràfic 11. Marxa del negoci per sectors d'activitat

Trimestre actual i expectatives

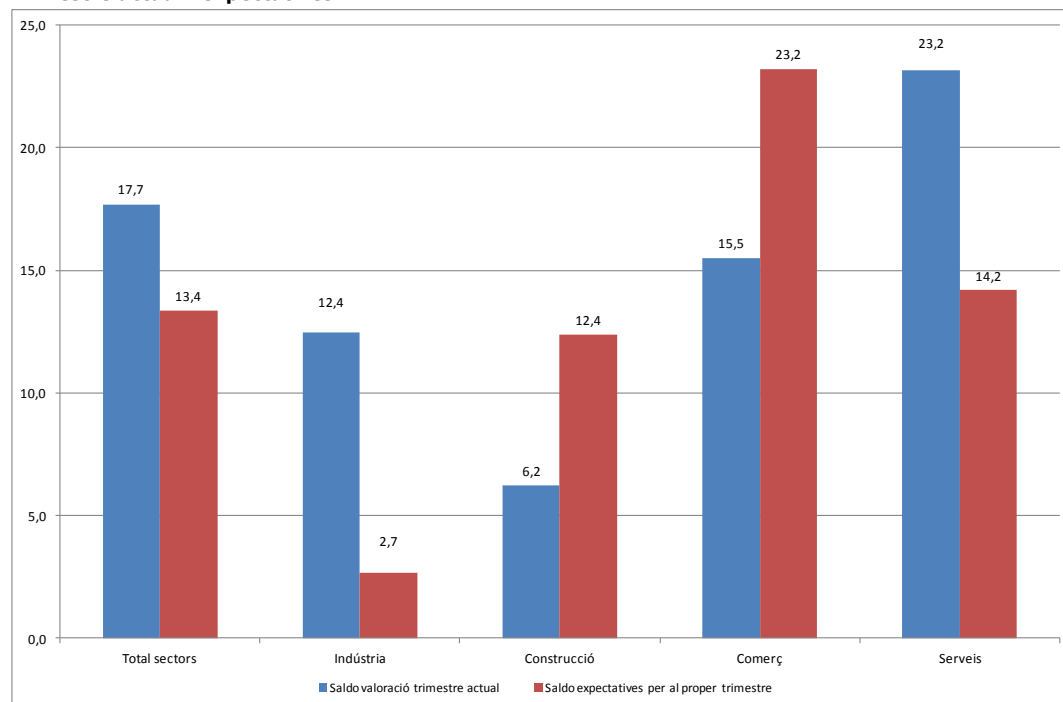

Font: Cambra de Comerç de Terrassa i Idescat, a partir de l'Enquesta de clima empresarial

Gràfic 12. Evolució de l'ocupació per sectors d'activitat

Trimestre actual i expectatives

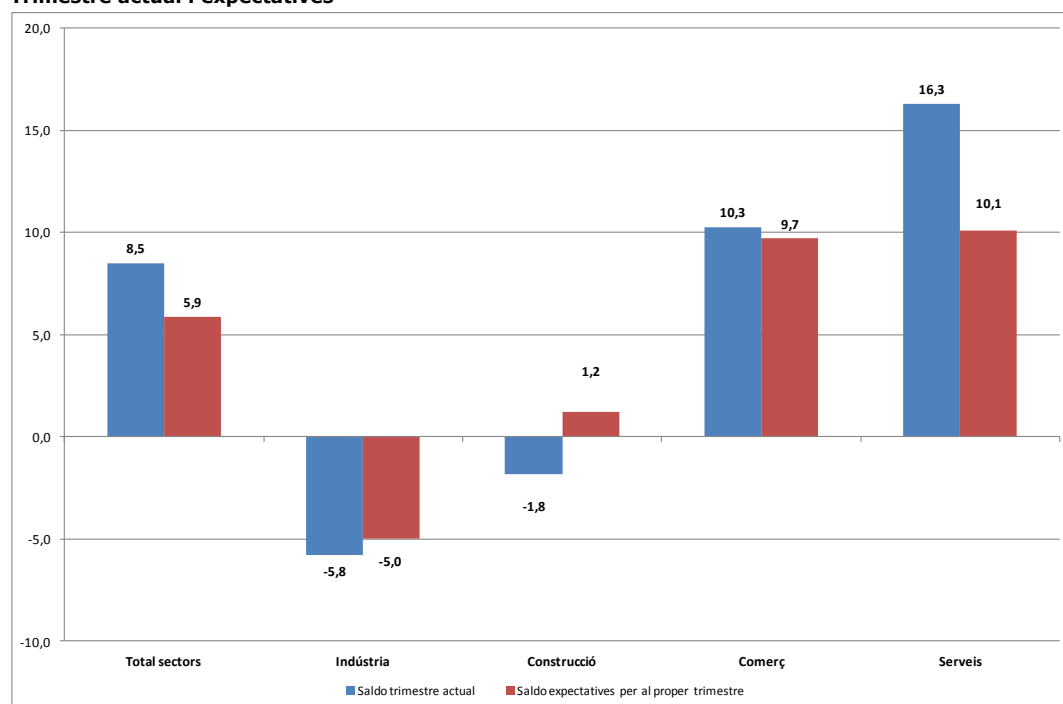

Font: Cambra de Comerç de Terrassa i Idescat, a partir de l'Enquesta de clima empresarial



La Cambra
Cambra de Comerç
de Terrassa

Gràfic 13. Evolució del nivell de preus per sectors d'activitat
Trimestre actual i expectatives

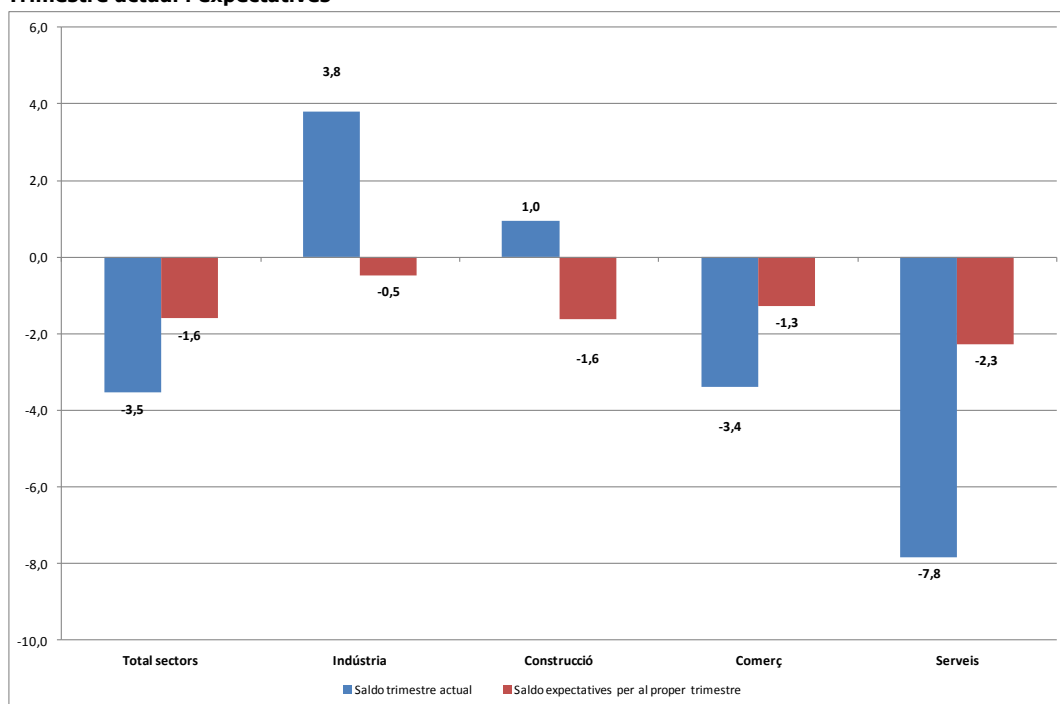

Font: Cambra de Comerç de Terrassa i Idescat, a partir de l'Enquesta de clima empresarial



GRAU D'UTILITZACIÓ DE LA CAPACITAT PRODUCTIVA

- El grau d'utilització de la capacitat productiva se situa en el 71,8%, un valor pràcticament idèntic a l'assolit durant el trimestre anterior.
- La indústria tèxtil, la indústria del metall i la indústria de fabricació d'equips mecànics, elèctrics, electrònics i òptics presenten valors d'ús de la capacitat productiva superiors a la mitjana, amb valors de 73,5%, del 72,7% i del 85,7%, respectivament.
- Per la seva banda, la indústria alimentària, la indústria de la fusta i el suro, el paper i les arts gràfiques, i la indústria química, mostren valors del grau d'utilització de la capacitat productiva inferiors a la mitjana (65,8%, 70,1% i 68,2% respectivament).
- La indústria de fabricació d'equips mecànics, elèctrics, electrònics i òptics presenta valors propers a la plena utilització de la capacitat productiva, de prop del 80%. Aquesta situació es repeteix per cinquè trimestre consecutiu.

Gràfic 14. Grau d'utilització de la capacitat productiva a la indústria. 2n trimestre del 2016

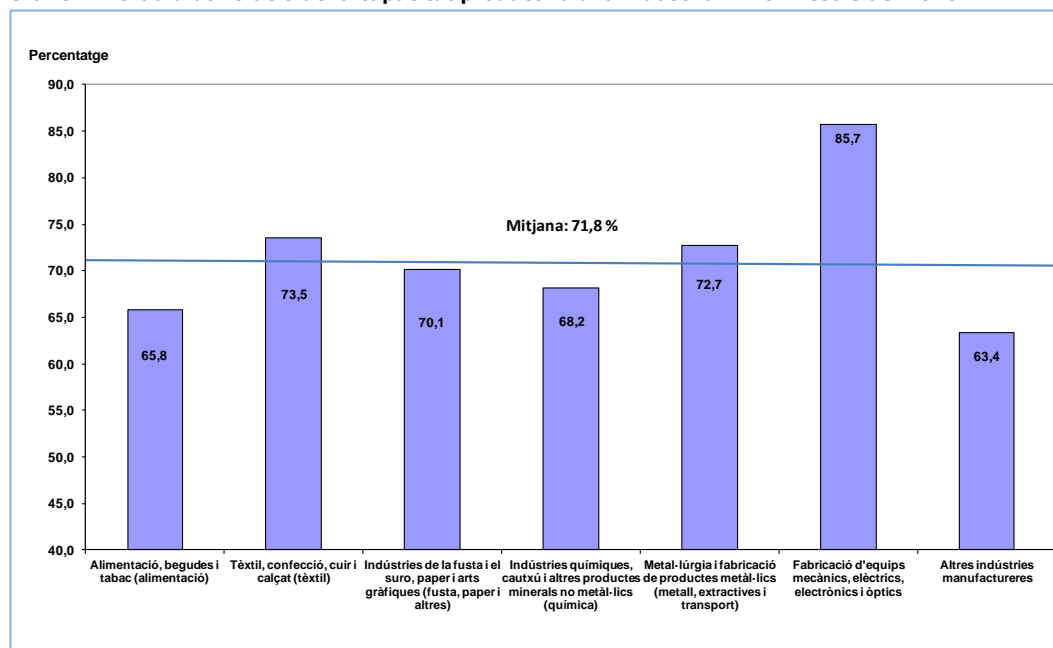

Font: Cambra de Comerç de Terrassa i Idescat, a partir de l'Enquesta de clima empresarial

- Les expectatives d'utilització de la capacitat productiva per al tercer trimestre del 2016 se situen en el 71,1% de mitjana i, per tant, s'espera que el ritme d'activitat es mantingui estable durant els propers mesos.
- La indústria tèxtil, la indústria del metall i la indústria de fabricació d'equips mecànics, elèctrics, electrònics i òptics preveuen valors d'expectatives d'ús de la capacitat productiva superiors a la mitjana, del 73,4%, el 72,0% i el 85,7%, respectivament. Són les mateixes activitats industrials que han tingut un ús de la capacitat productiva durant el segon trimestre superior a la mitjana del sector.
- En el cas de la indústria de fabricació d'equips mecànics, elèctrics, electrònics i òptics, es mantenen les previsions de situar-se a la ratlla del 80%, valor proper a la plena capacitat utilitzada i que, si es manté, pot requerir noves inversions en equips productius per tal de mantenir el volum d'activitat d'aquest sector industrial. Aquesta situació es repeteix per cinquè trimestre consecutiu.

Gràfic 15. Grau d'utilització de la capacitat productiva a la indústria
Expectatives per al 3r trimestre del 2016

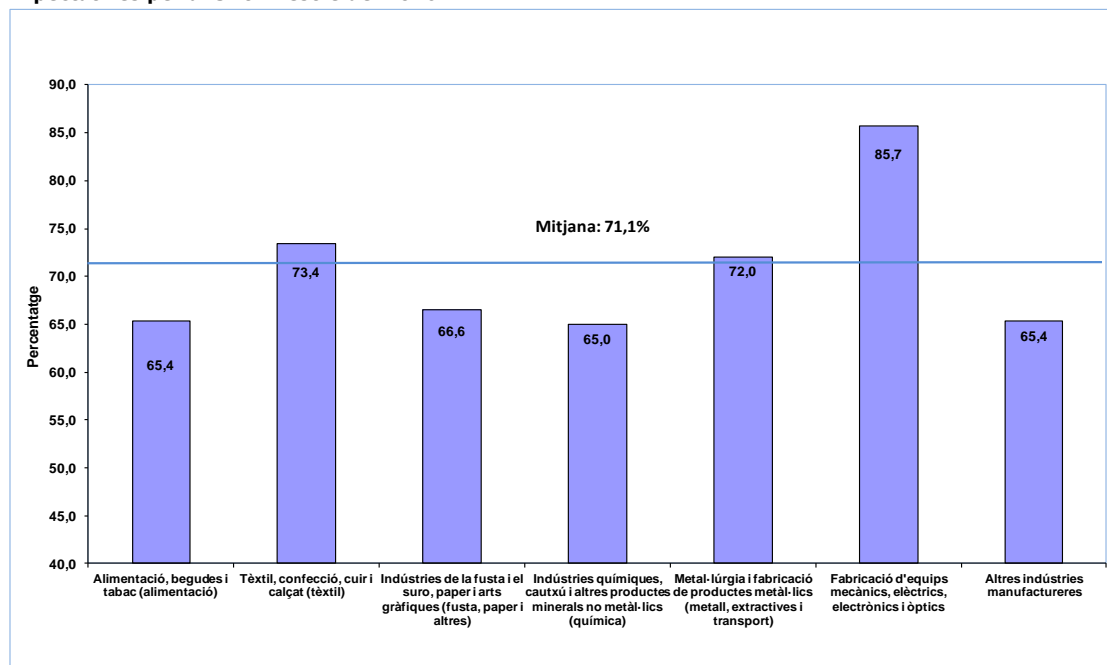

Font: Cambra de Comerç de Terrassa i Idescat, a partir de l'Enquesta de clima empresarial



ÍNDEX DE CONFIANÇA EMPRESARIAL

Durant el primer semestre del 2016 es manté la tendència a l'alça del valor de l'índex de confiança empresarial

- L'índex de confiança empresarial se situa en un valor de 6,7 punts i augmenta 0,5 punts en relació amb el valor presentat durant el trimestre anterior. L'augment es deu a la millora de la marxa dels negocis durant el segon trimestre, a la millora en la creació d'ocupació i a l'evolució continguda dels preus de venda.
- Tots els sectors d'activitat presenten valors positius de l'índex de confiança empresarial, tot i que amb comportaments diferents a causa de l'evolució sectorial de la marxa dels negocis i de les expectatives.

Gràfic 17. Índex de confiança empresarial. Total sectors

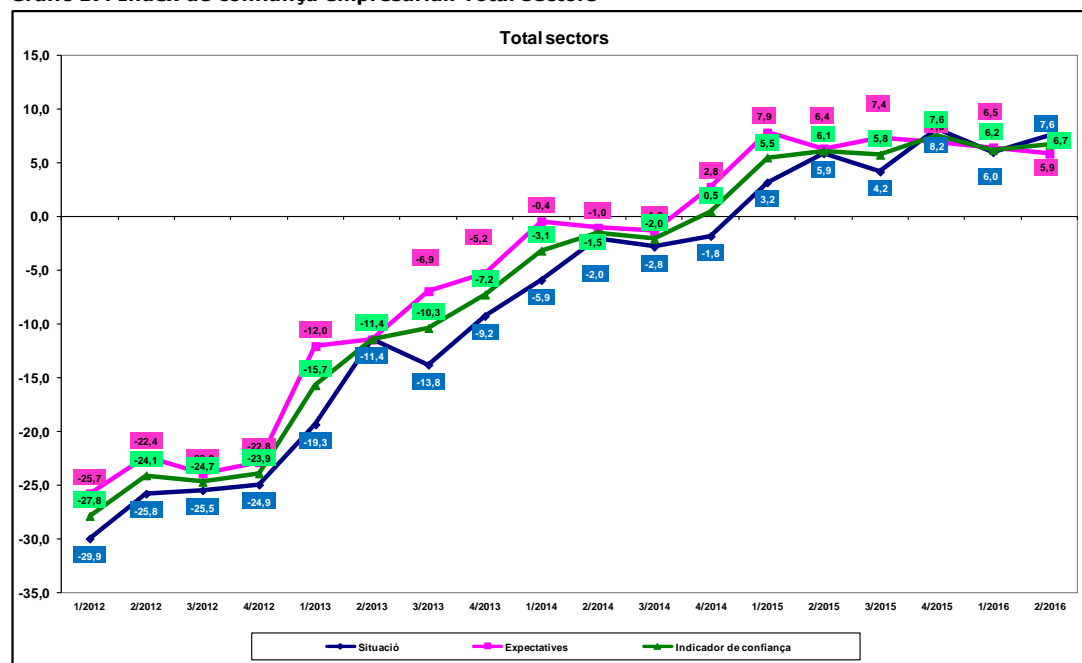

Font: Elaboració pròpia a partir de l'Enquesta de clima empresarial, realitzada per la Cambra de Comerç de Terrassa i l'Idescat



La Cambra
Cambra de Comerç
de Terrassa

Gràfic 18. Índex de confiança empresarial. Sector de la indústria

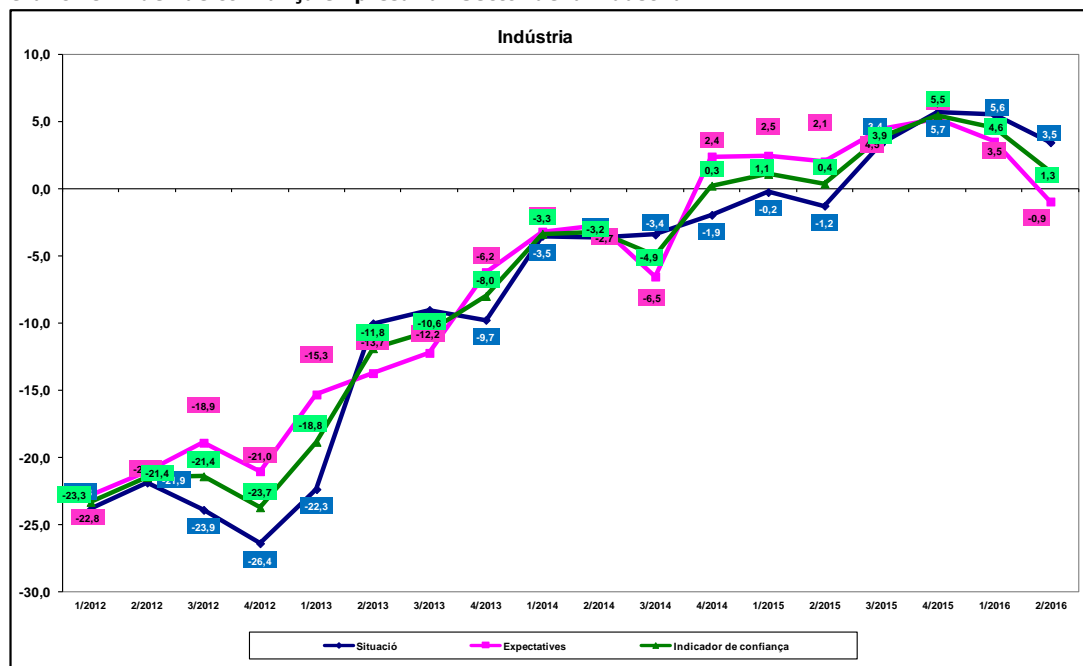

Font: Elaboració pròpia a partir de l'Enquesta de clima empresarial, realitzada per la Cambra de Comerç de Terrassa i l'Idescat

Gràfic 19. Índex de confiança empresarial. Sector de la construcció

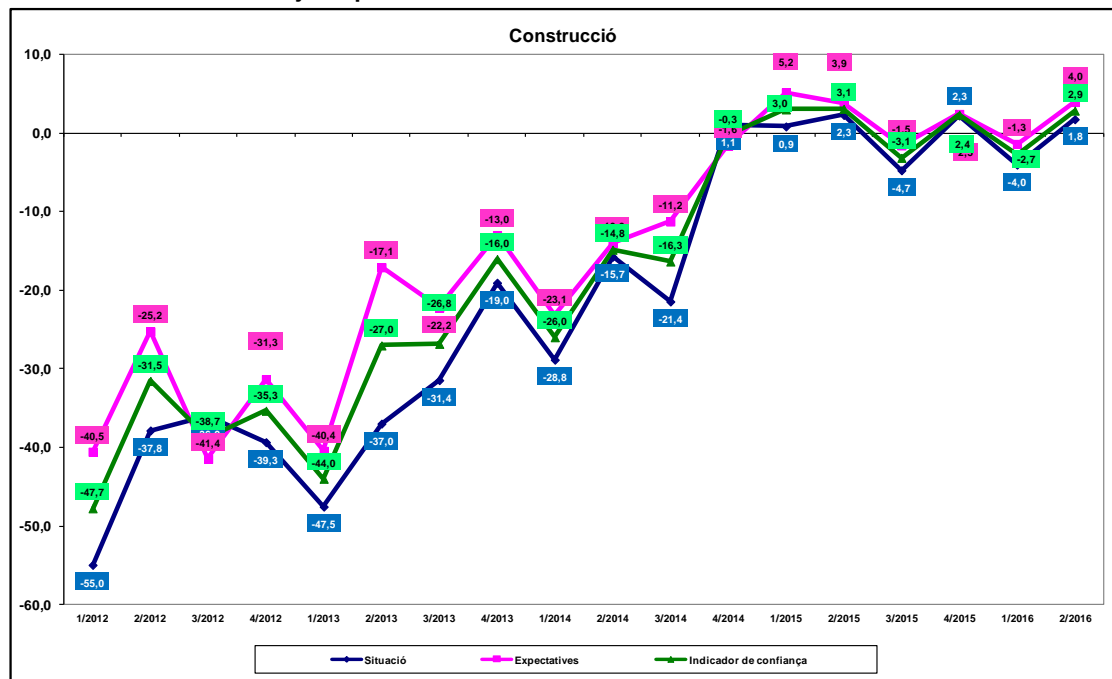

Font: Elaboració pròpia a partir de l'Enquesta de clima empresarial, realitzada per la Cambra de Comerç de Terrassa i l'Idescat



La Cambra
Cambra de Comerç
de Terrassa

Gràfic 20 Índex de confiança empresarial. Sector del comerç

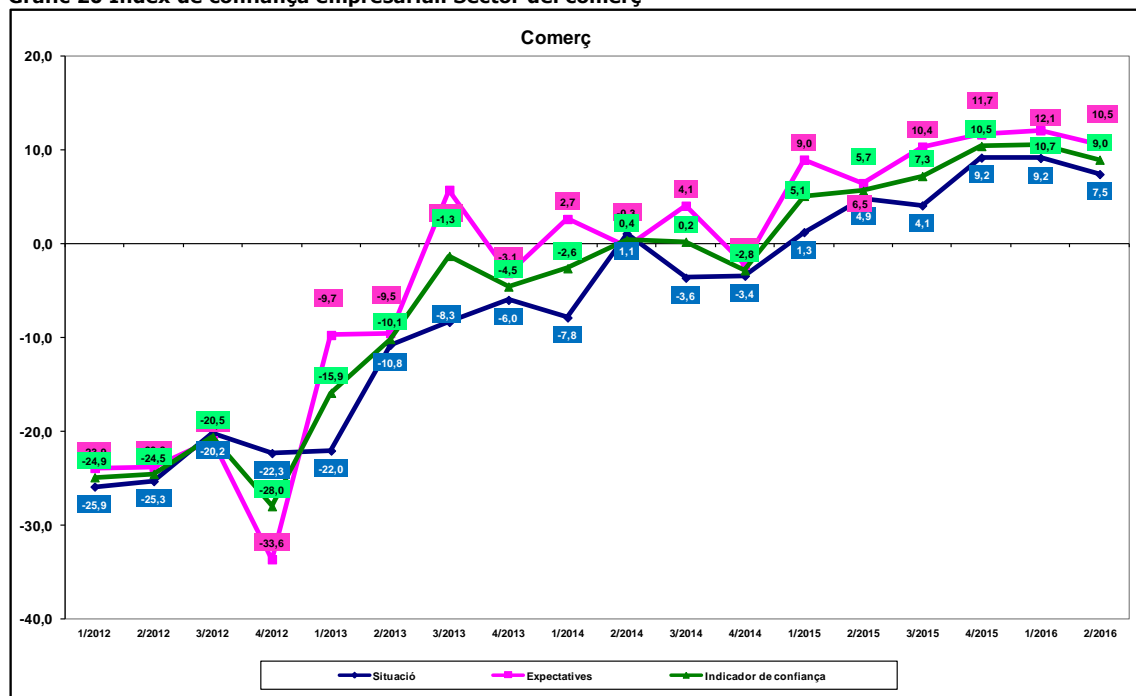

Font: Elaboració pròpia a partir de l'Enquesta de clima empresarial, realitzada per la Cambra de Comerç de Terrassa i l'Idescat

Gràfic 21. Índex de confiança empresarial. Sector serveis

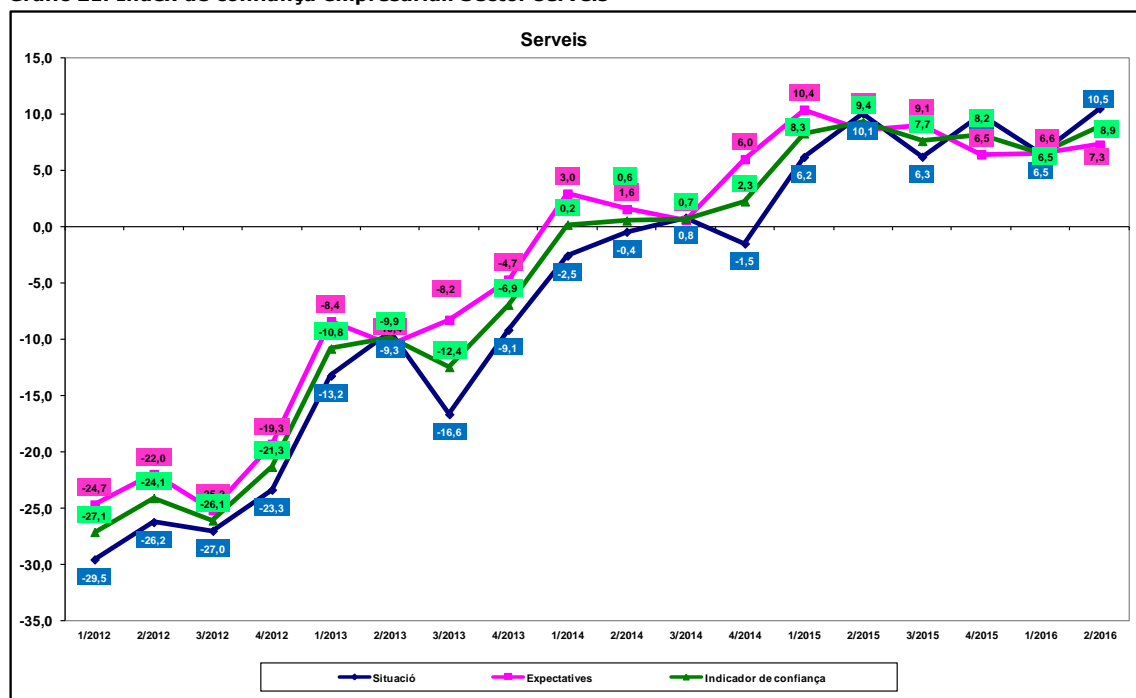

Font: Elaboració pròpia a partir de l'Enquesta de clima empresarial, realitzada per la Cambra de Comerç de Terrassa i l'Idescat



Composició de l'índex de confiança empresarial

Saldos: diferència entre els percentatges de les respostes Augmenta i Disminueix.

Situació

Mitjana dels saldos de les variables següents:

- marxa dels negocis
- evolució de l'ocupació
- evolució dels preus de venda

Expectatives

Mitjana dels saldos de les variables següents:

- previsió de la marxa dels negocis per als propers tres mesos
- previsió de l'evolució de l'ocupació per als propers tres mesos
- previsió de l'evolució dels preus de venda per als propers tres mesos

Índex de confiança empresarial

Mitjana dels saldos de valoració i expectatives de les variables següents:

- situació i expectatives de la marxa dels negocis
- situació i expectatives de l'evolució de l'ocupació
- situació i expectatives de l'evolució dels preus de venda



La Cambra
Cambra de Comerç
de Terrassa

INDICADORS ECONÒMICS DE LA DEMARCACIÓ

Atur enregistat

Atur enregistat	2n trimestre	Var. mensual	Var. anual
Abril	31.226	-2,73%	-11,82%
Maig	30.739	-1,56%	-10,95%
Juny	29.663	-3,50%	-11,49%

Municipi	Abril	Maig	Juny
Castellbisbal	693	704	672
Gallifa	7	5	8
Matadepera	229	218	229
Olesa de Montserrat	1.759	1.692	1.652
Rellinars	53	48	45
Rubí	5.955	5.901	5.731
Sant Cugat del Vallès	3.151	3.136	3.019
Sant Llorenç Savall	139	139	125
Terrassa	18.291	17.941	17.247
Ullastrell	92	96	90
Vacarisses	415	415	407
Viladecavalls	442	444	438
Total	31.226	30.739	29.663



La Cambra
Cambra de Comerç
de Terrassa

Ocupació. Inscripcions a la Seguretat Social

Ocupació	2n trimestre	Var. trimestral	Var. anual
Règim general	135.777	0,70%	5,94%
RETA	30.169	0,90%	1,38%
Total	165.946	0,74%	5,08%

Municipi	Règim general	RETA
Castellbisbal	7.715	838
Gallifa	11	26
Matadepera	895	1.285
Olesa de Montserrat	3.276	1.370
Rellinars	44	56
Rubí	18.055	4.269
Sant Cugat del Vallès	48.944	8.019
Sant Llorenç Savall	197	198
Terrassa	51.425	12.791
Ullastrell	229	180
Vacarisses	1.285	480
Viladecavalls	3.701	657
Total	135.777	30.169



La Cambra
Cambra de Comerç
de Terrassa

Contractació laboral

Contractació laboral	2n trimestre	Var. mensual	Var. anual
Abril	12.921	9,07%	23,72%
Maig	14.554	12,64%	26,28%
Juny	15.323	5,28%	19,05%

Municipi	Abril	Maig	Juny
Castellbisbal	1.346	912	1.172
Gallifa	2	2	3
Matadepera	60	122	86
Olesa de Montserrat	291	319	423
Rellinars	4	4	2
Rubí	2.487	2.597	2.570
Sant Cugat del Vallès	4.472	5.725	5.611
Sant Llorenç Savall	18	15	16
Terrassa	3.943	4.491	5.034
Ullastrell	21	16	20
Vacarisses	92	101	132
Viladecavalls	185	250	254
Total general	12.921	14.554	15.323