

Blasco de Garay, 29-49
08224 TERRASSA
Tel. 93 733 98 33
Fax 93 789 11 65
info@cambraterrassa.es
www.cambraterrassa.es

Delegació
Vallespir, 19, 1a planta
08173 SANT CUGAT DEL VALLÈS
Tel. 902 33 98 33
delegacio@cambraterrassa.es

Castellbisbal
Gallifa
Matadepera
Olesa de Montserrat
Rellinars
Rubí
Sant Cugat del Vallès
Sant Llorenç Savall
Terrassa
Ullastrell
Vacarisses
Viladecavalls

Informe de conjuntura econòmica Demarcació de Terrassa

Situació del tercer trimestre del 2016

Expectatives per al quart trimestre del 2016

Novembre de 2016. Núm. 38



La Cambra
Cambra de Comerç
de Terrassa





Conjuntura econòmica de la demarcació de Terrassa

Butlletí d'informació econòmica

Novembre de 2016 / Núm. 38

L'enquesta, elaborada per la Cambra de Comerç i Indústria de Terrassa i l'Institut d'Estadística de Catalunya (Idescat), s'ha realitzat durant el mes d'octubre del 2016 mitjançant entrevistes telefòniques directes a empresaris dels dotze municipis de la demarcació de la institució, representatius de tots els sectors econòmics (indústria, construcció, comerç i serveis). La mostra comprèn 538 empreses i el marge d'error estimat és del 4,2%.

CLIMA EMPRESARIAL DE LA DEMARCACIÓ DE TERRASSA

VALORACIÓ DE LA SITUACIÓ ACTUAL

- L'evolució de l'activitat econòmica durant el tercer trimestre del 2016 presenta una situació de moderació de l'activitat en comparació amb el segon trimestre del mateix any per al conjunt d'activitats econòmiques de la demarcació de la Cambra. El valor del saldo es modera sensiblement amb un valor de 8 punts.
- Es compleixen, d'aquesta forma, les expectatives en relació amb l'evolució de l'activitat econòmica que es van presentar en l'anterior informe de conjuntura publicat.
- Malgrat aquesta moderació del saldo, amb aquest trimestre són ja vuit trimestres consecutius amb un valor positiu de l'indicador de marxa dels negocis i, per tant, es manté la situació de recuperació, però amb una certa desacceleració d'aquest ritme de creixement.
- S'ha de tenir en compte que el trimestre analitzat coincideix amb el període estival de vacances i, per tant, la moderació que es desprèn a partir dels resultats obtinguts de l'enquesta s'haurien d'interpretar en clau d'estacionalitat. Caldrà analitzar els resultats de les properes enquestes per concloure si ens trobem davant d'un canvi de tendència en l'evolució del creixement de l'activitat econòmica.
- La indústria, en el seu conjunt, mostra un valor de -1,2 punts. Es trenca, per tant, el ritme de creixement assolit durant els últims 12 mesos i també caldrà analitzar-ne les properes evolucions.



La Cambra
Cambra de Comerç
de Terrassa

- Sectorialment, la indústria de la fusta, el suro, el paper i les arts gràfiques segueix presentant un valor negatiu de l'indicador que valora la marxa dels negocis, amb -43,3 punts, 15,8 punts menys que el trimestre anterior.
- Per la seva banda, la indústria alimentària també presenta un valor negatiu de l'indicador de la marxa dels negocis, amb -6,5 punts, així com la indústria química, amb -0,7 punts.
- Quant a la indústria tèxtil, la indústria metal·lúrgica i de fabricació de productes metàl·lics i la indústria de fabricació d'equips mecànics, elèctrics, electrònics i òptics mostren valors positius, però mostren signes de desacceleració de l'activitat que, un cop més, s'haurien d'interpretar tenint en compte el factor d'estacionalitat que pot afectar el trimestre analitzat.
- Quant al sector de la construcció, presenta un valor negatiu de -10,1 punts i perd bona part del terreny guanyat durant el trimestre anterior.
- El sector del comerç presenta un valor positiu de l'indicador sobre la marxa dels negocis (+12,9 punts) i encadena sis trimestres consecutius amb valors positius, però amb una lleu desacceleració en el ritme de creixement.
- Pel que fa al sector serveis, mostra un saldo de 13,2 punts positius. Presenta, per tant, símptomes de desacceleració que s'hauran de confirmar en les properes enquestes.

Gràfic 1. Marxa dels negocis per al conjunt d'activitats empresarials

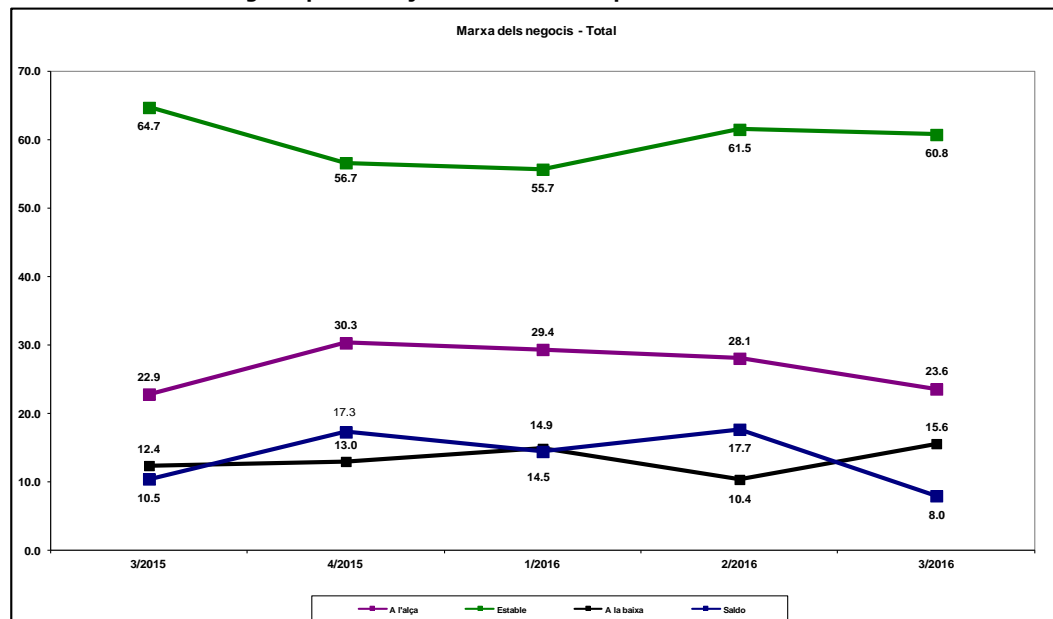

Font: Cambra de Comerç de Terrassa i Idescat, a partir de l'Enquesta de clima empresarial



Gràfic 2. Marxa dels negocis. Conjunt de la indústria

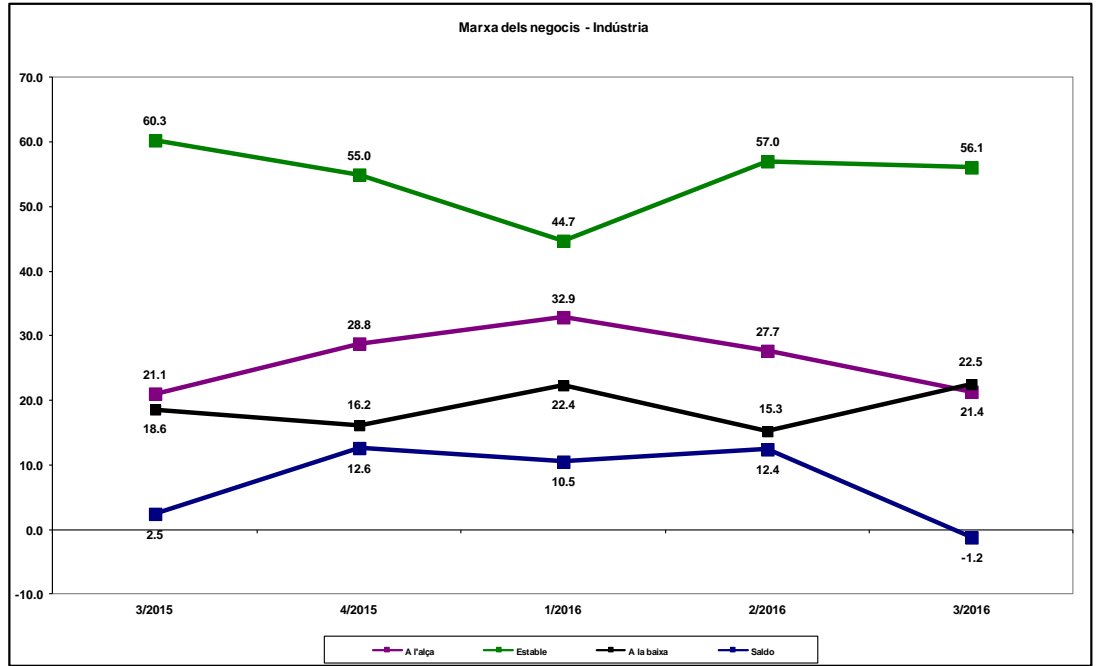

Font: Cambra de Comerç de Terrassa i Idescat, a partir de l'Enquesta de clima empresarial

Gràfic 3. Marxa dels negocis. Construcció

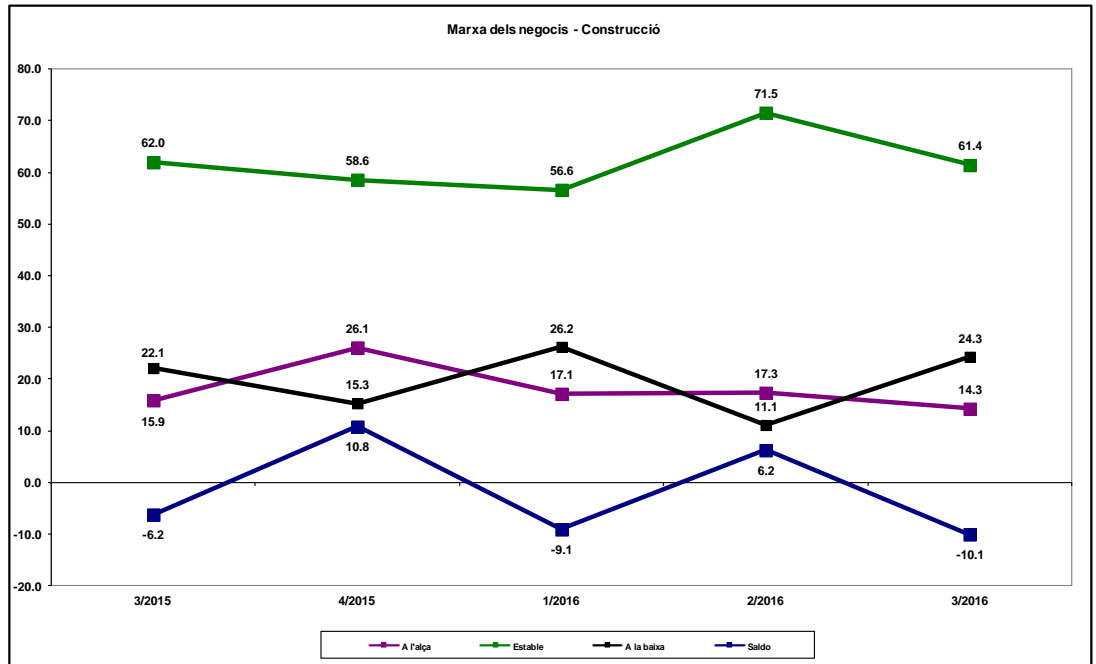

Font: Cambra de Comerç de Terrassa i Idescat, a partir de l'Enquesta de clima empresarial



La Cambra
Cambra de Comerç
de Terrassa



Generalitat de Catalunya
Institut d'Estadística de Catalunya

Gràfic 4. Marxa dels negocis. Comerç

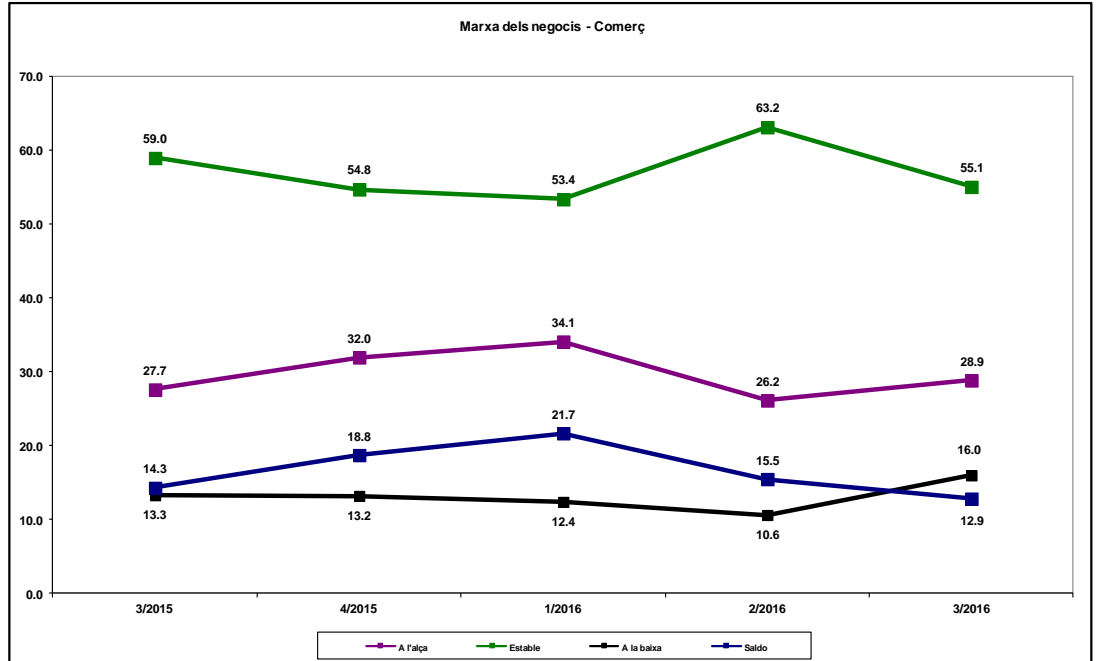

Font: Cambra de Comerç de Terrassa i Idescat, a partir de l'Enquesta de clima empresarial

Gràfic 5. Marxa dels negocis. Serveis

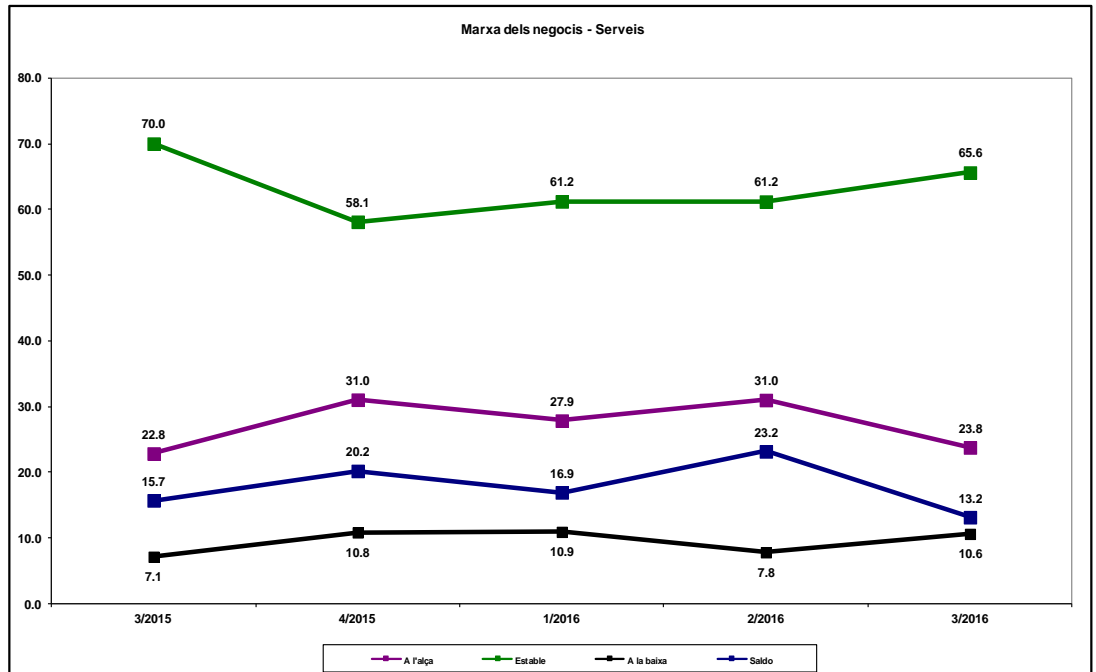

Font: Cambra de Comerç de Terrassa i Idescat, a partir de l'Enquesta de clima empresarial



EXPECTATIVES PER AL PROPER TRIMESTRE

- Les expectatives per al quart trimestre del 2016 per al conjunt d'activitats econòmiques es mantenen en valors positius i indiquen que la marxa dels negocis es pot accelerar sensiblement, però de forma molt moderada.
- L'indicador assoleix un valor d'11,3 punts i se situa 3,3 punts per sobre del valor del trimestre, però 2,1 punts inferior al valor de les expectatives assolit durant el trimestre passat.
- Tots els sectors d'activitat, excepte la construcció, presenten expectatives positives per al quart trimestre del 2016. Aquest sector ha mostrat una evolució molt variable a llarg de l'any i preveu un tancament amb un descens del ritme d'activitat.
- La resta de sectors presenta un valor d'expectatives superior als valors assolits per al trimestre, la qual cosa indica que, per a aquests sectors, l'activitat per al quart trimestre pot millorar en relació amb el tercer trimestre.
- Les millors expectatives les presenta el sector serveis, amb 18,6 punts positius, que supera el valor assolit durant el trimestre analitzat (13,2 punts), cosa que fa preveure que l'activitat es podrà mantenir durant el quart trimestre a un bon ritme de creixement.
- El sector comerç mostra unes expectatives també positives per al quart trimestre del 2016, amb 16,1 punts. Per tant, l'activitat comercial es pot mantenir a un bon ritme de creixement durant la propera campanya de Nadal.
- Pel que fa al sector industrial, presenta una expectativa d'1,6 punts, indicador que entraria en valors positius, en cas de confirmar-se les dites expectatives.



La Cambra
Cambra de Comerç
de Terrassa



Generalitat de Catalunya
Institut d'Estadística de Catalunya

Gràfic 6. Expectatives per al 4t trimestre del 2016. Conjunt d'activitats empresarials

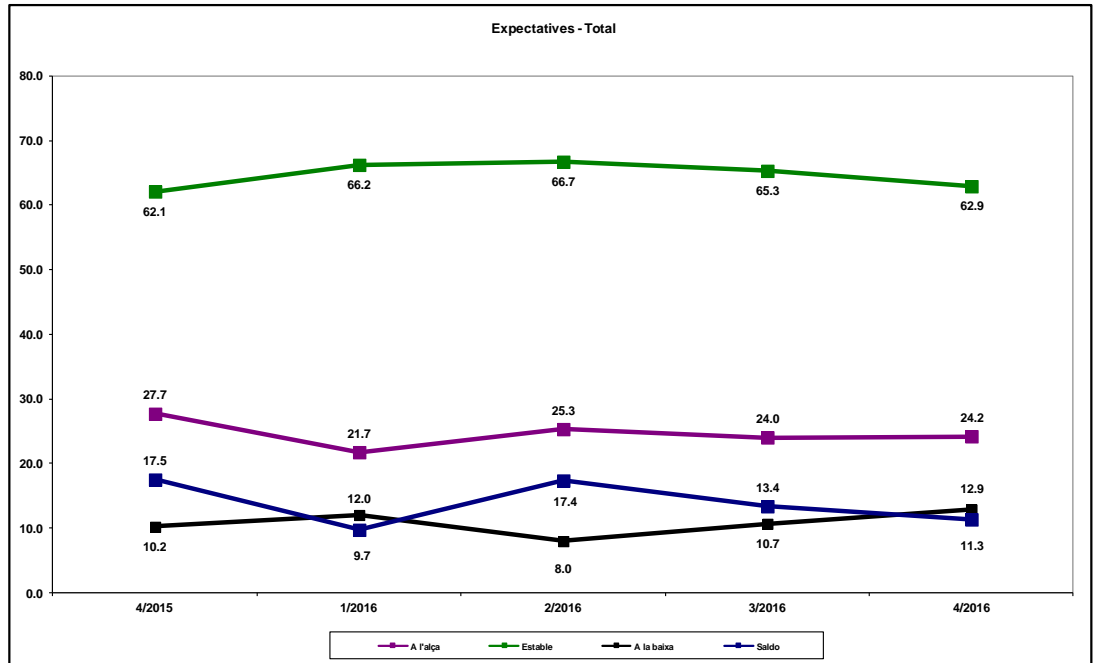

Font: Cambra de Comerç de Terrassa i Idescat, a partir de l'Enquesta de clima empresarial

Gràfic 7. Expectatives per al 4t trimestre del 2016. Conjunt de la indústria

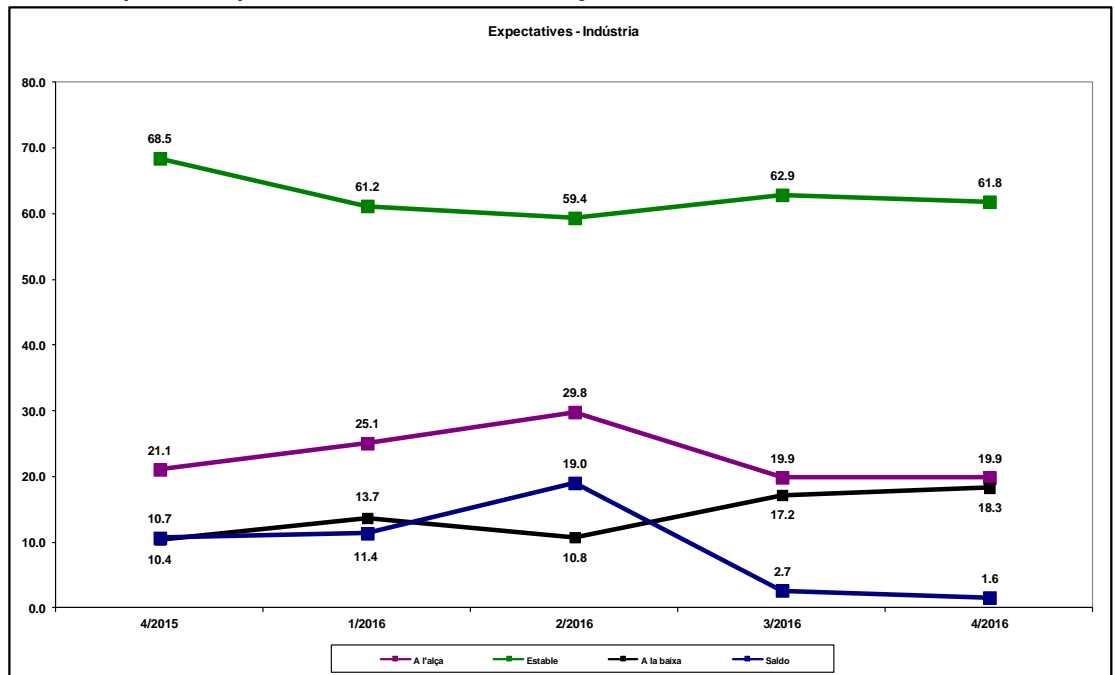

Font: Cambra de Comerç de Terrassa i Idescat, a partir de l'Enquesta de clima empresarial



La Cambra
Cambrà de Comerç
de Terrassa

Gràfic 8. Expectatives per al 4t trimestre del 2016. Construcció

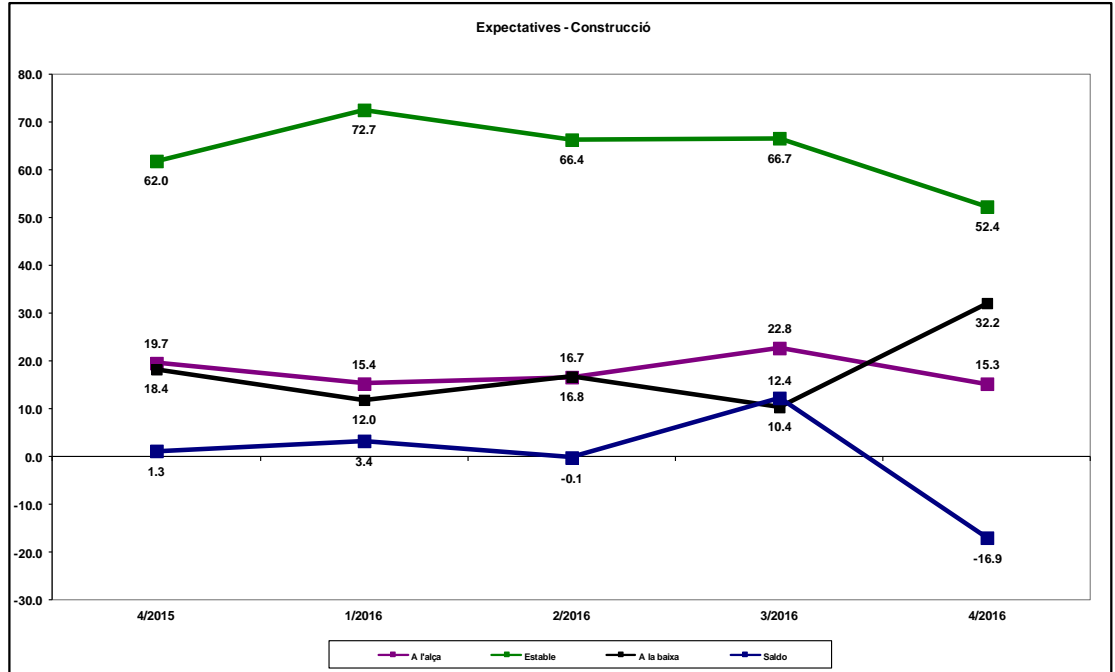

Font: Cambrà de Comerç de Terrassa i Idescat, a partir de l'Enquesta de clima empresarial

Gràfic 9. Expectatives per al 4t trimestre del 2016. Comerç

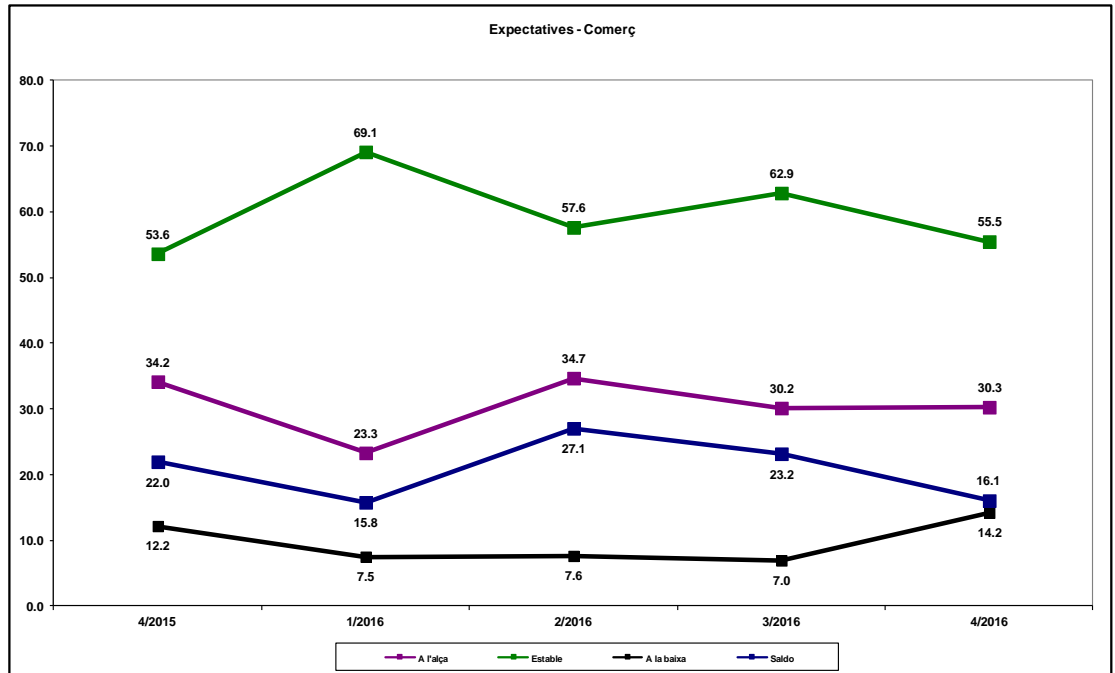

Font: Cambrà de Comerç de Terrassa i Idescat, a partir de l'Enquesta de clima empresarial

Gràfic 10. Expectatives per al 4t trimestre del 2016. Serveis

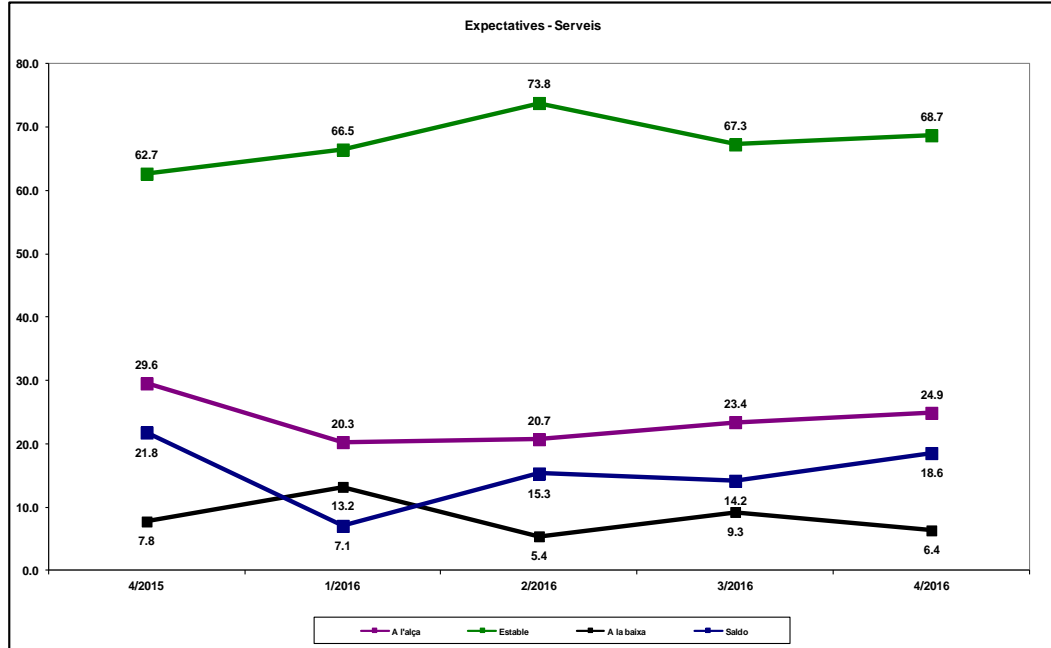

Font: Cambra de Comerç de Terrassa i Idescat, a partir de l'Enquesta de clima empresarial

Taula 1. Marxa del negoci per sectors d'activitat

Trimestre actual i expectatives per al proper trimestre

	Saldo	
	Trimestre actual	Expectatives per al proper trimestre
Total sectors	8,0	11,3
Indústria	-1,2	1,6
Construcció	-10,1	-16,9
Comerç	12,9	16,1
Serveis	13,2	18,6

Font: Cambra de Comerç de Terrassa i Idescat, a partir de l'Enquesta de clima empresarial

Taula 2. Altres indicadors de clima empresarial per sectors d'activitat
Trimestre actual i expectatives per al proper trimestre

	Saldo	
	Trimestre actual	Expectatives per al proper trimestre
Ocupació		
Total sectors	11,4	1,6
Indústria	6,4	-10,6
Construcció	4,4	-23,1
Comerç	5,9	12,6
Serveis	17,7	6,4
Nivell de preus		
Total sectors	-4,6	-3,4
Indústria	-8,2	-5,2
Construcció	-15,4	-8,0
Comerç	3,5	-0,6
Serveis	-4,9	-3,2

Font: Cambra de Comerç de Terrassa i Idescat, a partir de l'Enquesta de clima empresarial

Gràfic 11. Marxa del negoci per sectors d'activitat
Trimestre actual i expectatives

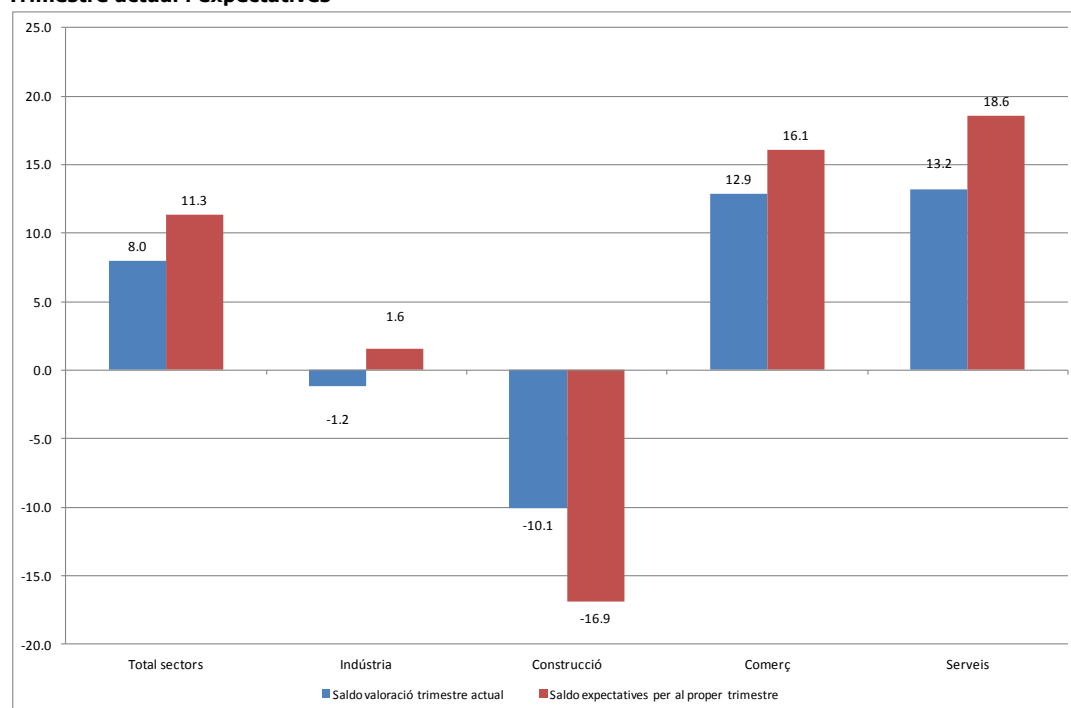

Font: Cambra de Comerç de Terrassa i Idescat, a partir de l'Enquesta de clima empresarial

Gràfic 12. Evolució de l'ocupació per sectors d'activitat
Trimestre actual i expectatives

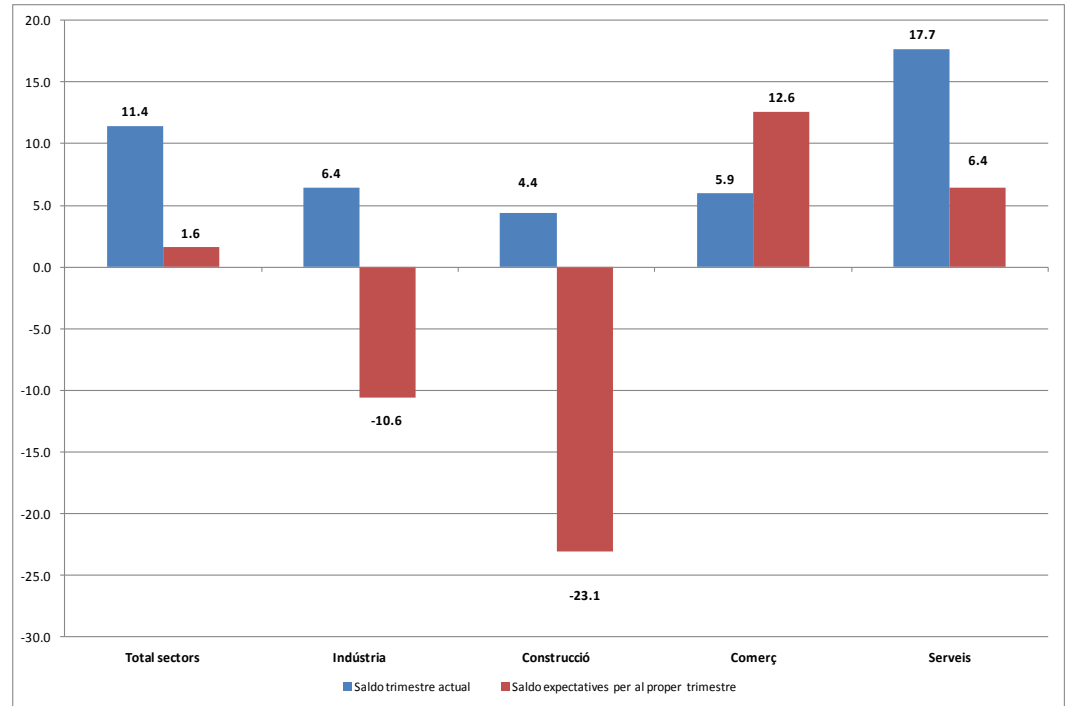

Font: Cambra de Comerç de Terrassa i Idescat, a partir de l'Enquesta de clima empresarial

Gràfic 13. Evolució del nivell de preus per sectors d'activitat
Trimestre actual i expectatives

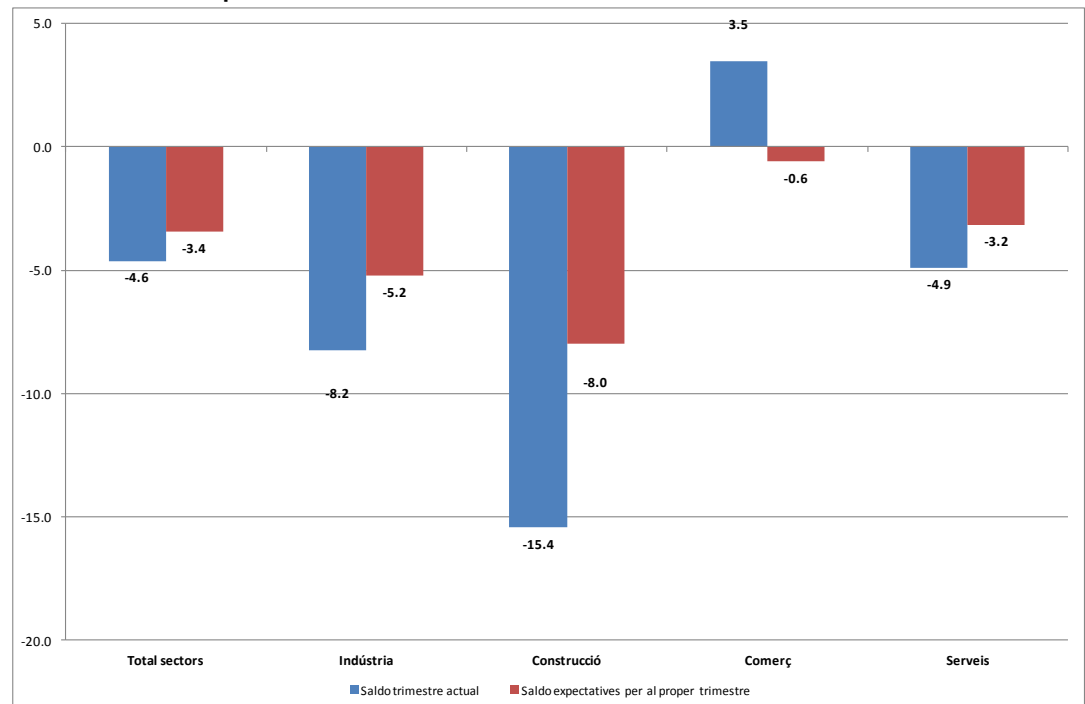

Font: Cambra de Comerç de Terrassa i Idescat, a partir de l'Enquesta de clima empresarial



GRAU D'UTILITZACIÓ DE LA CAPACITAT PRODUCTIVA

- El grau d'utilització de la capacitat productiva se situa en el 73,2%, un valor que supera en 1,4 punts el valor assolit durant el trimestre anterior.
- La indústria de la fusta i el suro, el paper i les arts gràfiques, la indústria química i la indústria de fabricació d'equips mecànics, elèctrics, electrònics i òptics presenten valors superior a la mitjana amb el 78,8%, el 74,1% i el 82,4%. Aquesta última activitat industrial presenta un valor proper a la plena capacitat per sisè trimestre consecutiu.
- Per la seva banda, la indústria alimentària, la indústria tèxtil, la indústria del metall i la indústria de fabricació d'equips mecànics, elèctrics, electrònics i òptics presenten valors d'ús de la capacitat productiva per sota de la mitjana, amb valors de 62,5%, del 72,3% i del 69,3%, respectivament.

Gràfic 14. Grau d'utilització de la capacitat productiva a la indústria. 3r trimestre del 2016

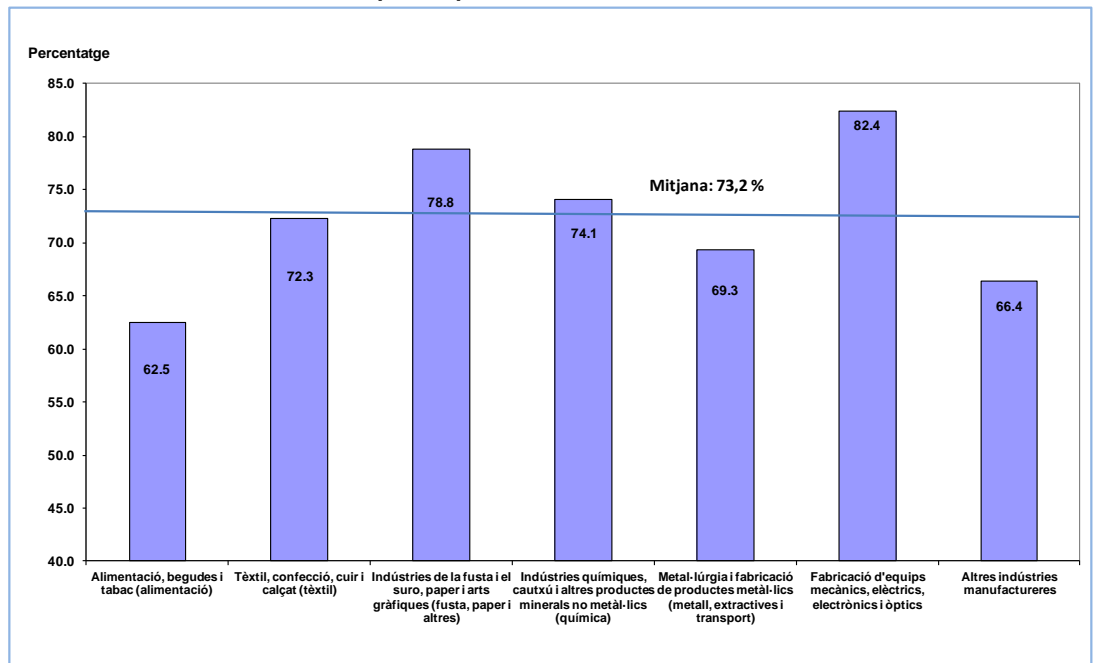

Font: Cambra de Comerç de Terrassa i Idescat, a partir de l'Enquesta de clima empresarial



- Les expectatives d'utilització de la capacitat productiva per al quart trimestre del 2016 se situen en el 73% de mitjana i, per tant, s'espera que el ritme d'activitat es mantingui estable durant l'últim trimestre de l'any.
- La indústria tèxtil, la indústria de la fusta, el suro, paper i arts gràfiques, i la indústria de fabricació d'equips mecànics, elèctrics, electrònics i òptics presenten valors previstos d'utilització de la capacitat productiva superiors a la mitjana, amb valors de 73,5%, 75,95 i del 84,3%.
- En el cas de la indústria de fabricació d'equips mecànics, elèctrics, electrònics i òptics la previsió segueix superant el 80%, valor proper a la plena capacitat utilitzada i que, si es manté, pot requerir noves inversions en equips productius per tal de mantenir el volum d'activitat d'aquest sector industrial. Aquesta situació es repeteix per sisè trimestre consecutiu.

**Gràfic 15. Grau d'utilització de la capacitat productiva a la indústria
Expectatives per al 4t trimestre del 2016**

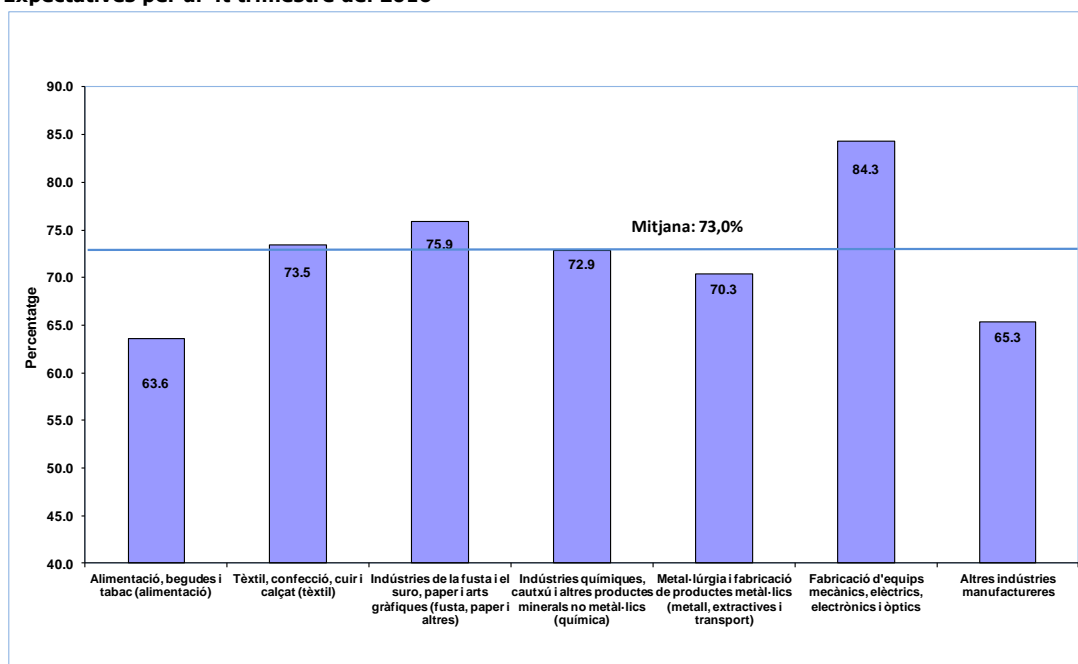

Font: Cambra de Comerç de Terrassa i Idescat, a partir de l'Enquesta de clima empresarial

ÍNDEX DE CONFIANÇA EMPRESARIAL

Durant el tercer trimestre del 2016 es modera el valor de l'índex de confiança empresarial, però es manté en valors positius.

- L'índex de confiança empresarial se situa en un valor de 4,0 punts i es modera en 2,7 punts en relació amb el valor presentat durant el trimestre anterior. La reducció es deu al descens en la valoració de la marxa dels negocis junt amb unes expectatives més moderades per al quart trimestre.
- L'activitat industrial i la construcció presenten valors de l'índex de confiança empresarial negatius. En els dos casos es deu a la valoració negativa de la marxa dels negocis durant el trimestre, així com a les expectatives negatives pel que fa a l'evolució de l'ocupació i del nivell de preus en els dos sectors per al proper trimestre. En el cas de la construcció, a més a més, també presenta unes expectatives negatives en relació amb la marxa dels negocis per al quart trimestre.

Gràfic 17. Índex de confiança empresarial. Total sectors

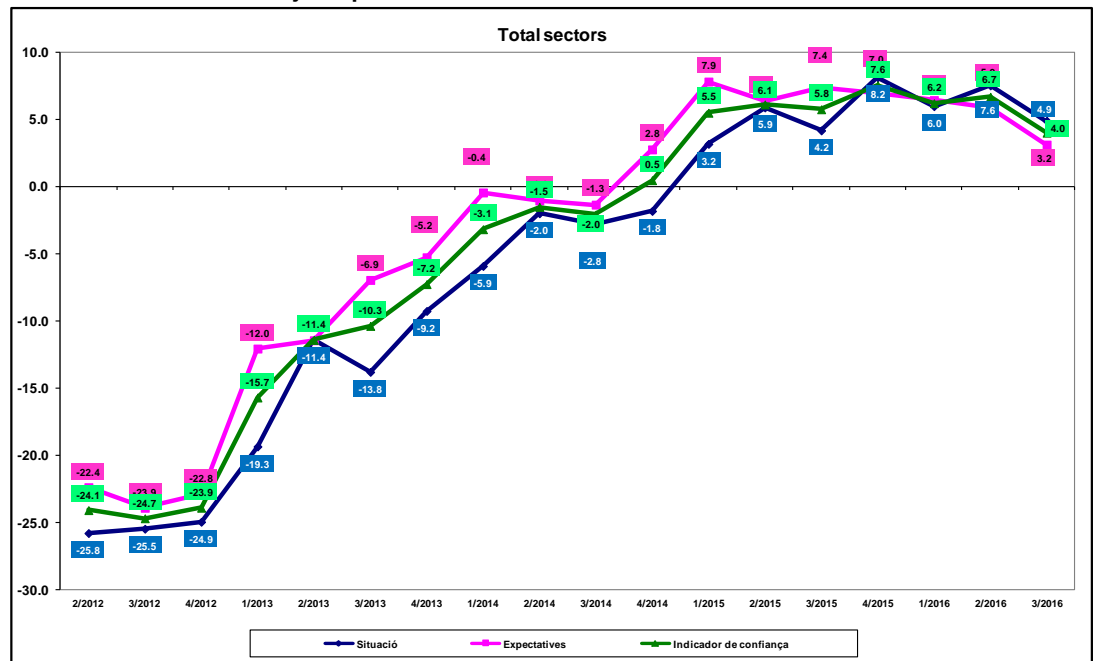

Font: Elaboració pròpia a partir de l'Enquesta de clima empresarial, realitzada per la Cambra de Comerç de Terrassa i l'Idescat



La Cambra
Cambra de Comerç
de Terrassa

Gràfic 18. Índex de confiança empresarial. Sector de la indústria

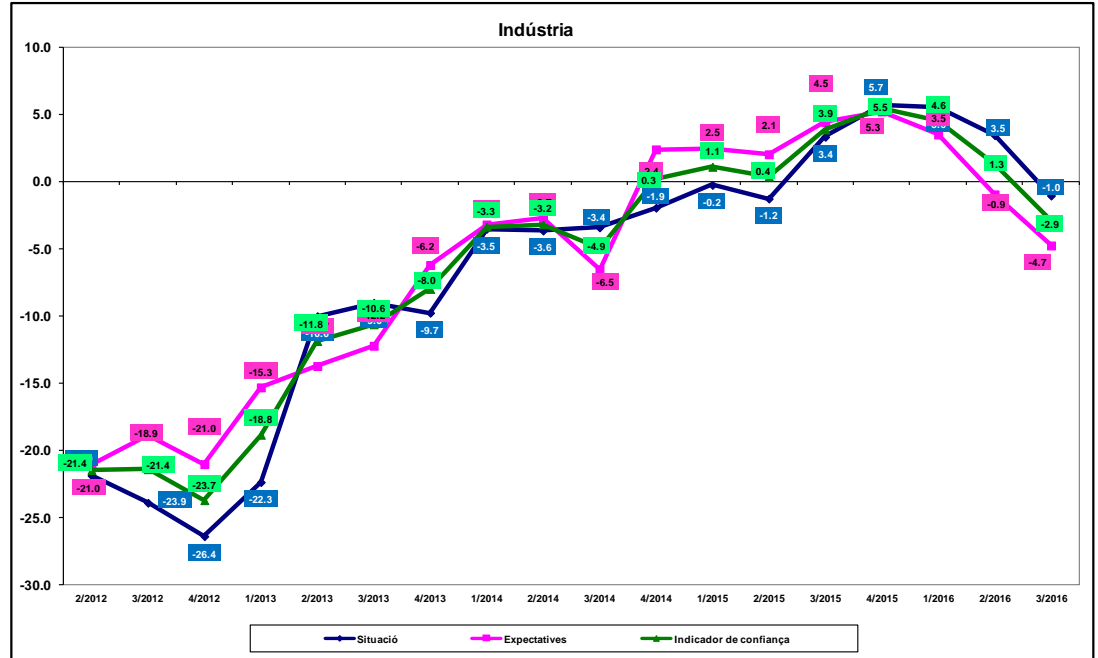

Font: Elaboració pròpia a partir de l'Enquesta de clima empresarial, realitzada per la Cambra de Comerç de Terrassa i l'Idescat

Gràfic 19. Índex de confiança empresarial. Sector de la construcció

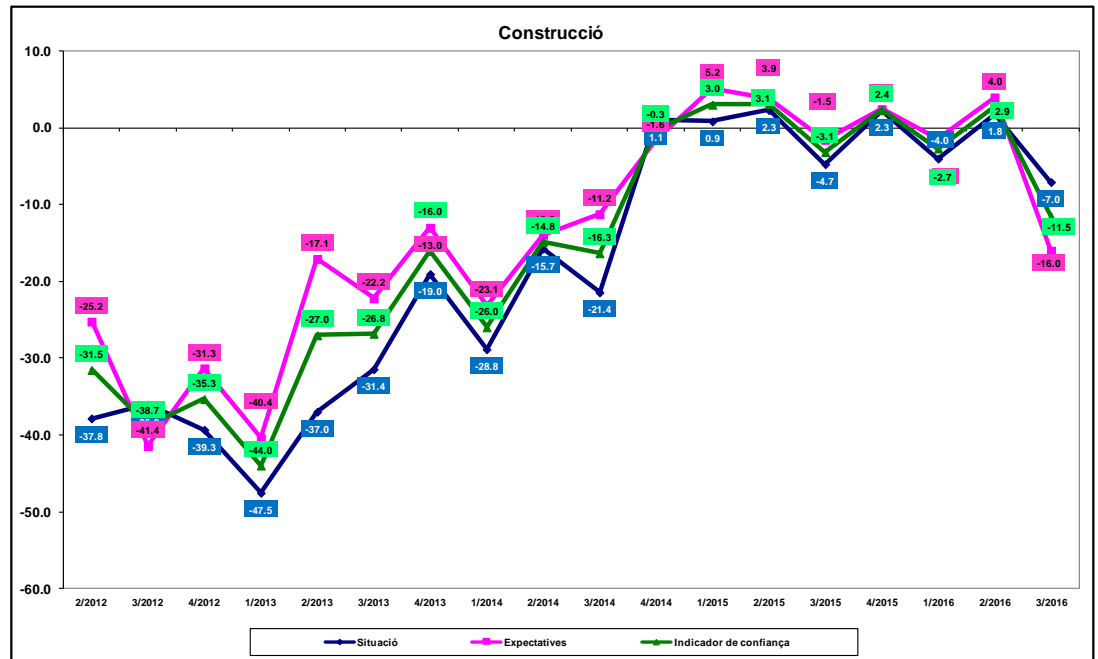

Font: Elaboració pròpia a partir de l'Enquesta de clima empresarial, realitzada per la Cambra de Comerç de Terrassa i l'Idescat



La Cambra
Cambra de Comerç
de Terrassa



Generalitat de Catalunya
Institut d'Estadística de Catalunya

Gràfic 20 Índex de confiança empresarial. Sector del comerç

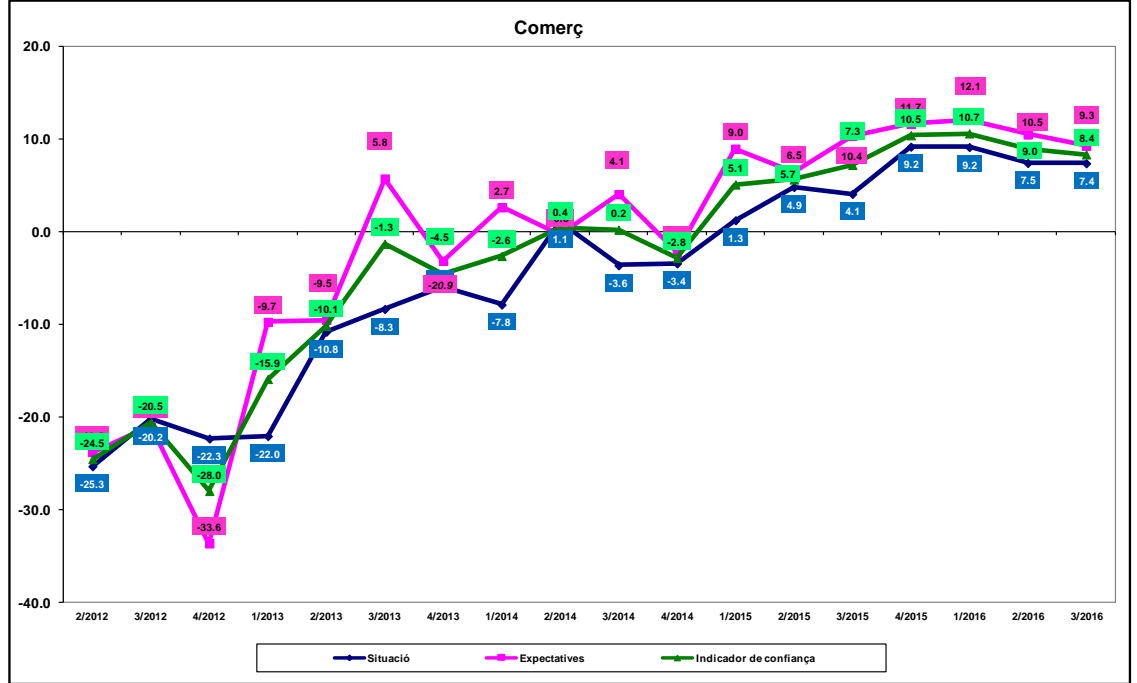

Font: Elaboració pròpia a partir de l'Enquesta de clima empresarial, realitzada per la Cambra de Comerç de Terrassa i l'Idescat

Gràfic 21. Índex de confiança empresarial. Sector serveis

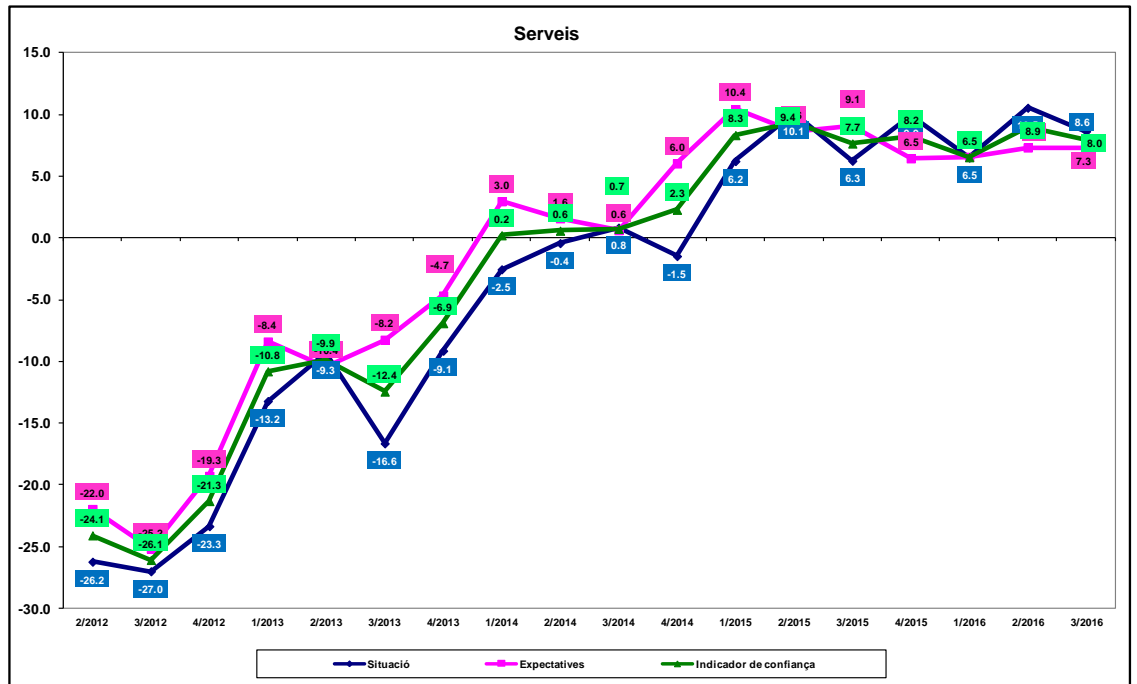

Font: Elaboració pròpia a partir de l'Enquesta de clima empresarial, realitzada per la Cambra de Comerç de Terrassa i l'Idescat



Composició de l'índex de confiança empresarial

Saldos: diferència entre els percentatges de les respostes Augmenta i Disminueix.

Situació

Mitjana dels saldos de les variables següents:

- marxa dels negocis
- evolució de l'ocupació
- evolució dels preus de venda

Expectatives

Mitjana dels saldos de les variables següents:

- previsió de la marxa dels negocis per als propers tres mesos
- previsió de l'evolució de l'ocupació per als propers tres mesos
- previsió de l'evolució dels preus de venda per als propers tres mesos

Índex de confiança empresarial

Mitjana dels saldos de valoració i expectatives de les variables següents:

- situació i expectatives de la marxa dels negocis
- situació i expectatives de l'evolució de l'ocupació
- situació i expectatives de l'evolució dels preus de venda



La Cambra
Cambra de Comerç
de Terrassa

INDICADORS ECONÒMICS DE LA DEMARCACIÓ

Atur enregistrat

Atur enregistrat	3r trimestre	Var. mensual	Var. anual
Juliol	29.215	-1,51 %	-11,15 %
Agost	29.758	1,86 %	-11,36 %
Setembre	29.279	-1,61 %	-12,80 %

Municipi	Juliol	Agost	Setembre
Castellbisbal	645	681	669
Gallifa	8	8	9
Matadepera	234	228	216
Olesa de Montserrat	1.634	1.681	1.643
Rellinars	44	46	43
Rubí	5.601	5.677	5.587
Sant Cugat del Vallès	3.023	3.145	3.025
Sant Llorenç Savall	125	127	133
Terrassa	16.980	17.195	16.999
Ullastrell	89	91	82
Vacarisses	394	417	422
Viladecavalls	438	462	451
Total	29.215	29.758	29.279



La Cambra
Cambra de Comerç
de Terrassa

Ocupació. Inscripcions a la Seguretat Social

Ocupació	3r trimestre	Var. trimestral	Var. anual
Règim general	136.635	0,63 %	4,69 %
RETA	30.010	-0,53 %	1,78 %
Total	166.645	0,42 %	4,15 %

Municipi	Règim general	RETA
Castellbisbal	7.698	842
Gallifa	12	26
Matadepera	943	1.279
Olesa de Montserrat	3.275	1.366
Rellinars	46	54
Rubí	18.148	4.254
Sant Cugat del Vallès	49.847	7.974
Sant Llorenç Savall	199	197
Terrassa	51.297	12.714
Ullastrell	224	177
Vacarisses	1.265	478
Viladecavalls	3.681	649
Total	136.635	30.010



La Cambra
Cambra de Comerç
de Terrassa

Contractació laboral

Contractació laboral	3r trimestre	Var. mensual	Var. anual
Juliol	15.575	1,64 %	5,41 %
Agost	10.899	-30,02 %	9,21 %
Setembre	15.969	46,52 %	13,19 %

Municipi	Juliol	Agost	Setembre
Castellbisbal	1.026	770	1.061
Gallifa	2	2	4
Matadepera	72	34	112
Olesa de Montserrat	392	310	527
Rellinars	8	2	6
Rubí	3.007	2.281	2.992
Sant Cugat del Vallès	5.362	3.762	5.748
Sant Llorenç Savall	38	17	38
Terrassa	5.152	3.424	5.055
Ullastrell	13	11	7
Vacarisses	227	134	210
Viladecavalls	276	152	209
Total general	15.575	10.899	15.969