

Blasco de Garay, 29-49  
08224 TERRASSA  
Tel. 93 733 98 33  
Fax 93 789 11 65  
info@cambraterrassa.es  
www.cambraterrassa.es

Delegació  
Vallespir, 19, 1a planta  
08173 SANT CUGAT DEL VALLÈS  
Tel. 902 33 98 33  
delegacio@cambraterrassa.es

Castellbisbal  
Gallifa  
Matadepera  
Olesa de Montserrat  
Rellinars  
Rubí  
Sant Cugat del Vallès  
Sant Llorenç Savall  
Terrassa  
Ullastrell  
Vacarisses  
Viladecavalls

## Informe de conjuntura econòmica Demarcació de Terrassa

### Situació del segon trimestre del 2017

### Expectatives per al tercer trimestre del 2017

Setembre de 2017. Núm. 41



**La Cambra**  
Cambra de Comerç  
de Terrassa





## **Conjuntura econòmica de la demarcació de Terrassa**

**Butlletí d'informació econòmica**

**Setembre de 2017 / Núm. 41**

L'enquesta, elaborada per la Cambra de Comerç i Indústria de Terrassa i l'Institut d'Estadística de Catalunya (Idescat), s'ha realitzat durant el mes de juliol del 2017 mitjançant entrevistes telefòniques directes a empresaris dels dotze municipis de la demarcació de la institució, representatius de tots els sectors econòmics (indústria, construcció, comerç i serveis). La mostra comprèn 508 empreses i el marge d'error estimat és del 4,3%.

### **CLIMA EMPRESARIAL DE LA DEMARCACIÓ DE TERRASSA**

---

#### **VALORACIÓ DE LA SITUACIÓ ACTUAL**

- Persisteix la situació de manteniment del nivell d'activitat econòmica per al conjunt d'empreses de la demarcació de Terrassa per al segon trimestre de 2017 segons els resultats de l'enquesta de conjuntura realitzada per a aquest període.
- El valor del saldo de l'indicador que mesura la marxa dels negocis se situa en 14,1 punts, 1,3 punts inferior al trimestre anterior, mentre que les empreses que manifesten que el volum d'activitat s'ha mantingut se situa en el 63,2%, 3,3 punts percentuals superior al primer trimestre.
- Amb aquest trimestre ja són gairebé tres anys (33 mesos) amb un valor positiu de l'indicador de la marxa dels negocis. Per tant, es manté la tendència positiva del ritme de creixement de l'activitat per al conjunt d'empreses de la demarcació de Terrassa, malgrat la feble davallada del valor del saldo durant dos trimestres consecutius.
- La indústria, en conjunt, presenta un saldo de 9,1 punts. Mostra una lleu desacceleració en relació al trimestre anterior però es manté dins de valors positius.



- Sectorialment, el resultat per a cada activitat industrial es mostra en el següent quadre:

**Taula 1**

**Marxa dels negocis per branques d'activitat del sector industrial**

<b>Per branques d'activitat del sector industrial</b>	<b>2/2016</b>	<b>3/2016</b>	<b>4/2016</b>	<b>1/2017</b>	<b>2/2017</b>
Conjunt de la indústria	12.4	-1.2	12.0	9.5	9.1
Alimentació, begudes i tabac (Indústria alimentària)	7.3	-6.5	21.2	4.5	2.8
Tèxtil, confecció, cuir i calçat (Tèxtil)	19.9	16.1	15.1	21.5	5.4
Indústries de la fusta i el suro, paper i arts gràfiques (Fusta, paper i altres)	-27.5	-43.3	-62.5	-56.7	-40.3
Indústries químiques, cautxú i altres productes minerals no metàl·lics (Indústria química)	7.4	-0.7	17.7	10.7	19.7
Metal·lúrgia i fabricació de productes metàl·lics (Metall, extractives i transport)	13.1	8.1	9.8	15.0	3.2
Fabricació d'equips mecànics, elèctrics, electrònics i òptics	32.3	1.7	31.2	18.2	12.4
Altres indústries manufactureres	13.4	9.5	34.0	34.0	35.0

**Font: Cambra de Comerç de Terrassa i Idescat, a partir de l'Enquesta de clima empresarial**

- S'observa que la indústria de la fusta, el suro, el paper i les arts gràfiques continua mostrant un valor negatiu de l'indicador (-40,3 punts) i, per tant, segueix dins de la dinàmica de feblesa que ha presentat durant tot l'any passat però amb una feble recuperació en relació al trimestre anterior.
- Quant al sector de la construcció, mostra un valor positiu de 8.8 punts, 1,8 inferior al trimestre anterior. Es manté dins dels valors positius però també el comportament erràtic que ha mostrat durant els últims períodes.
- Pel que fa al sector del comerç, presenta un valor de l'indicador de la marxa dels negocis de 17,1 punts i augmenta en 8,7 punts en relació al primer trimestre. Es recupera, per tant, una part de l'activitat del sector perduda durant el trimestre anterior.
- Per la seva banda, el sector serveis mostra un valor del saldo de 16,3 punts. Es manté, doncs, la bona dinàmica del sector, ja mostrada durant tot l'any 2016, malgrat el descens de l'indicador en 6 punts percentuals en relació al trimestre anterior.

**Gràfic 1. Marxa dels negocis per al conjunt d'activitats empresarials**

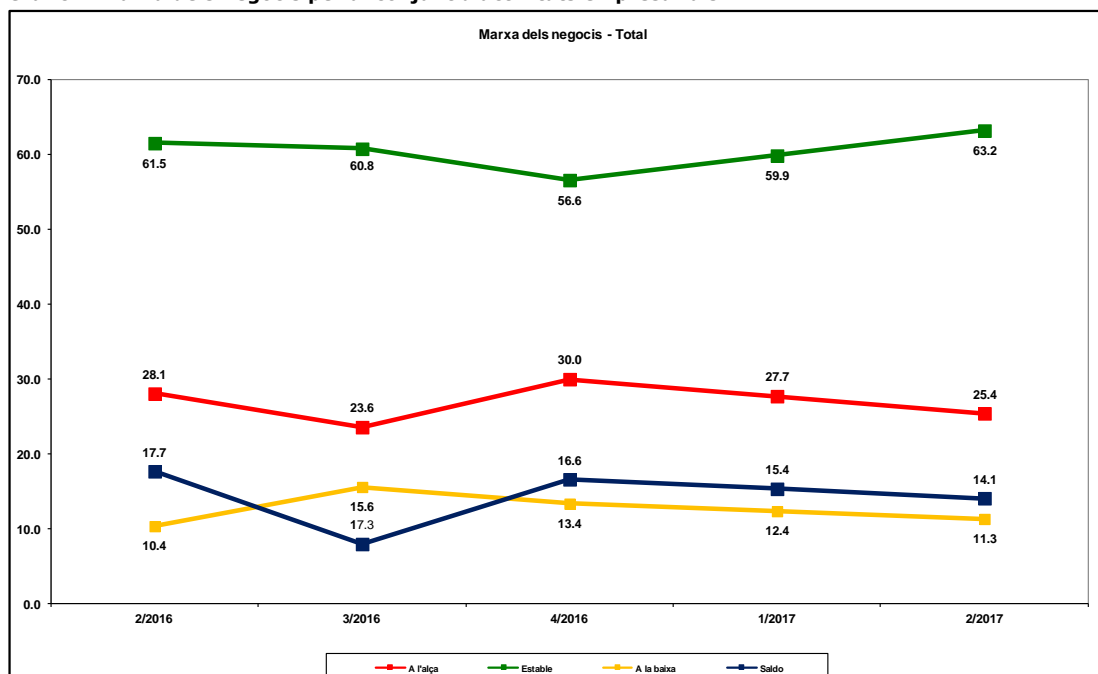

Font: Cambrà de Comerç de Terrassa i Idescat, a partir de l'Enquesta de clima empresarial

**Gràfic 2. Marxa dels negocis. Conjunt de la indústria**

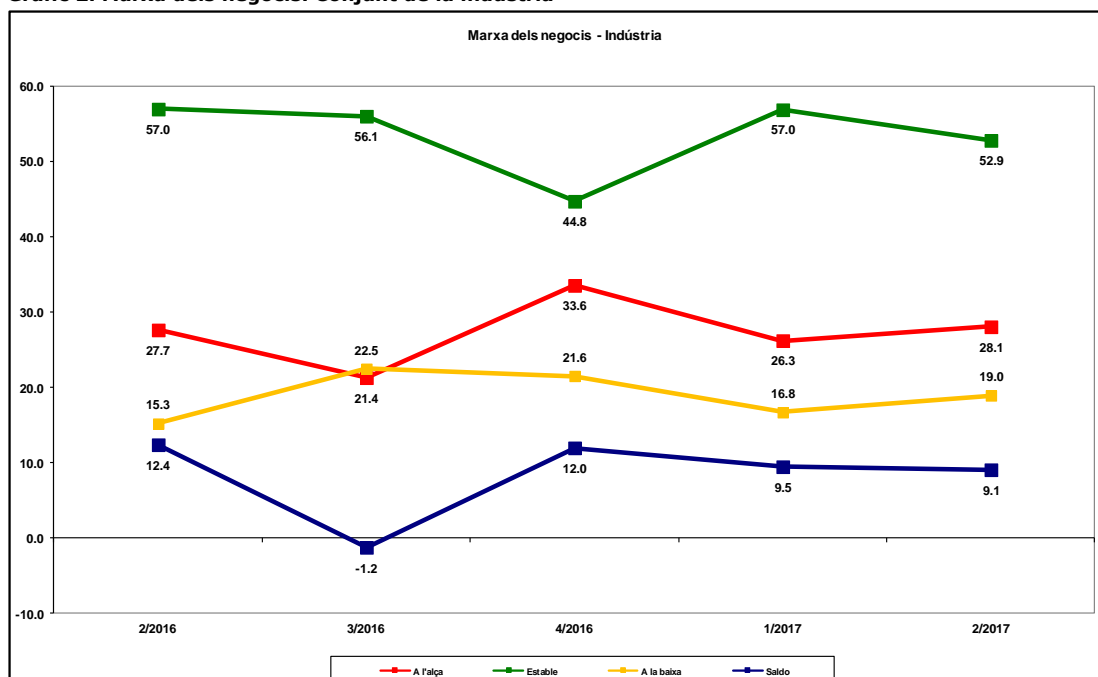

Font: Cambrà de Comerç de Terrassa i Idescat, a partir de l'Enquesta de clima empresarial

**Gràfic 3. Marxa dels negocis. Construcció**

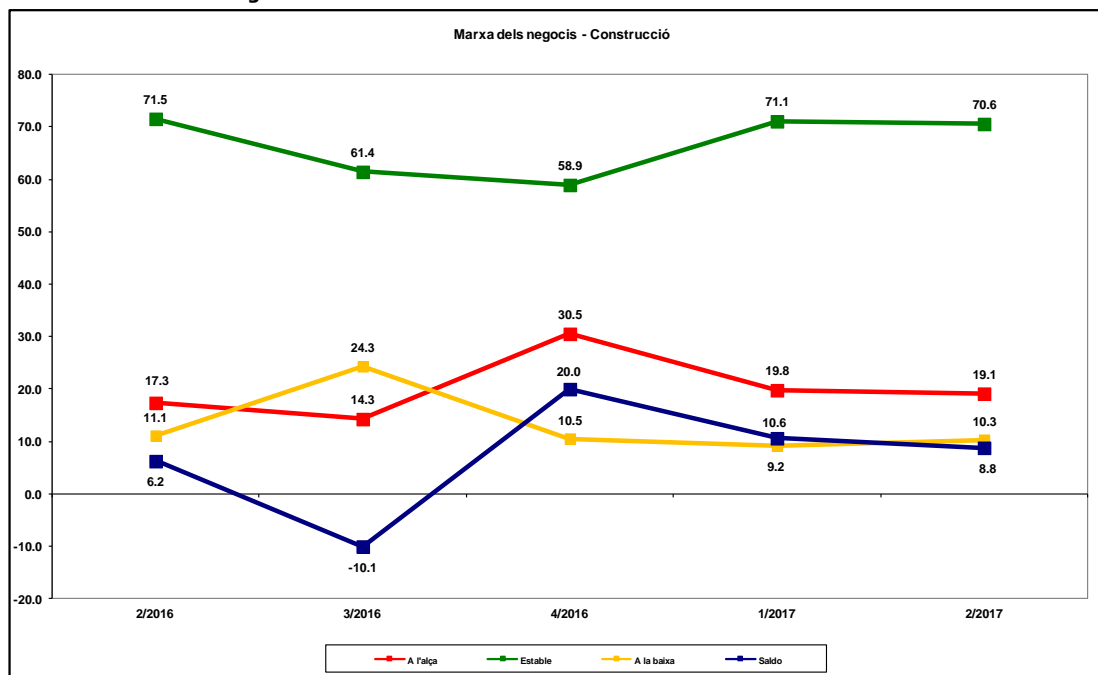

Font: Cambra de Comerç de Terrassa i Idescat, a partir de l'Enquesta de clima empresarial

**Gràfic 4. Marxa dels negocis. Comerç**

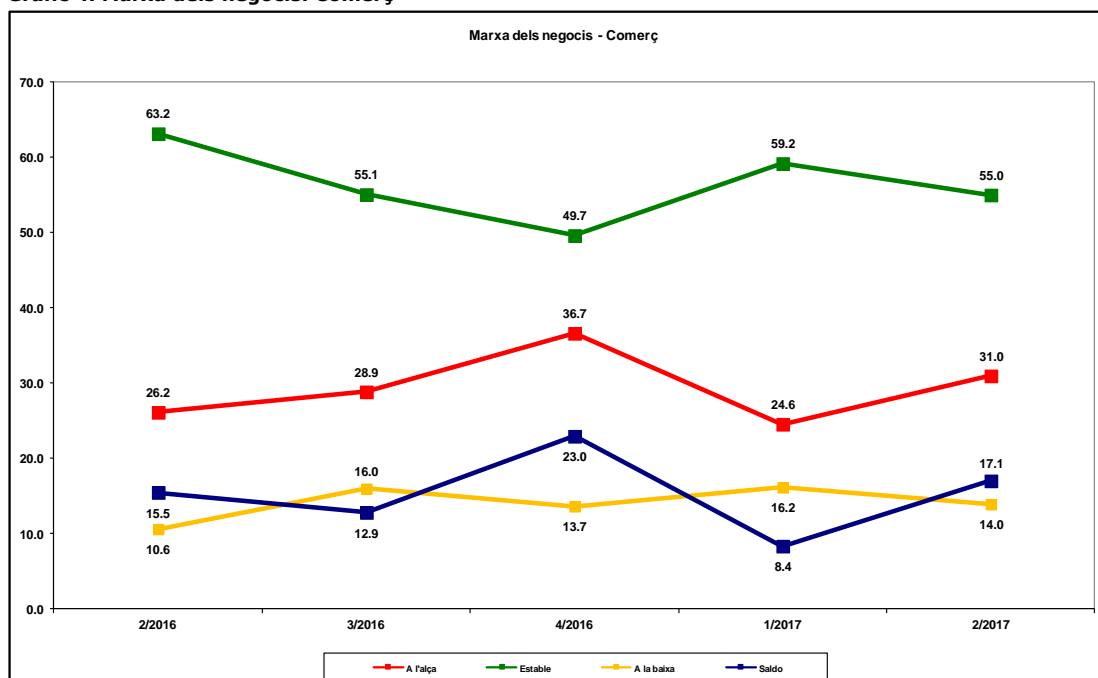

Font: Cambra de Comerç de Terrassa i Idescat, a partir de l'Enquesta de clima empresarial

**Gràfic 5. Marxa dels negocis. Serveis**

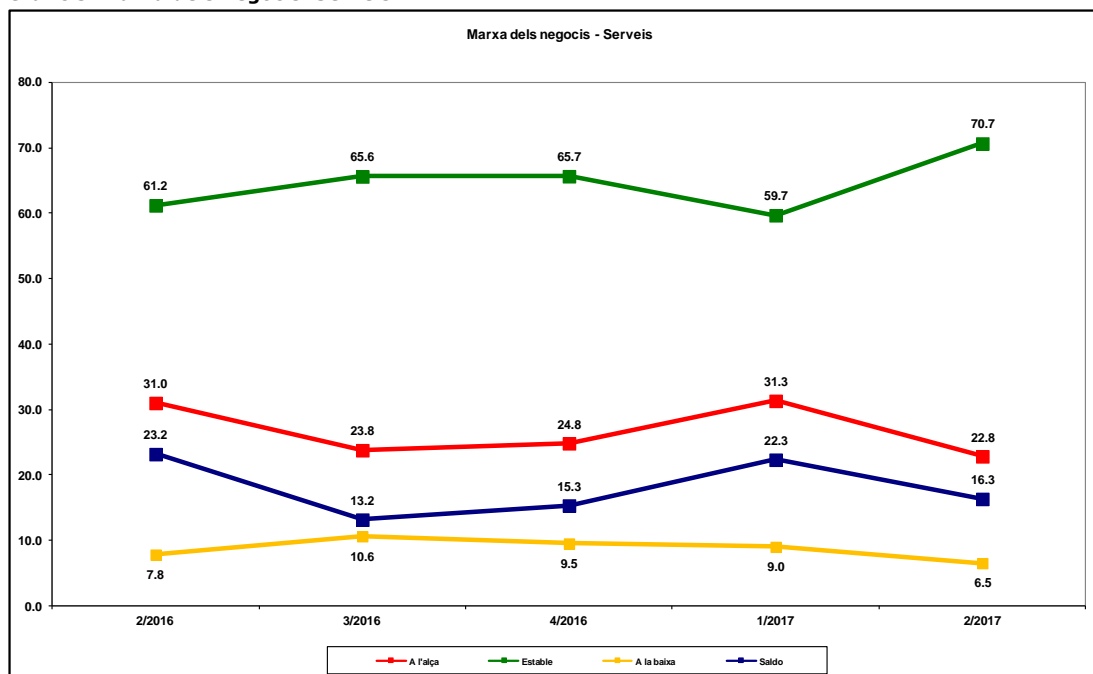

Font: Cambra de Comerç de Terrassa i Idescat, a partir de l'Enquesta de clima empresarial

## EXPECTATIVES PER AL PROPER TRIMESTRE

- Les expectatives per al tercer trimestre del 2017 per al conjunt d'activitats econòmiques es mantenen dins de la franja positiva i mostren clars elements de continuïtat del ritme d'activitat.
- L'indicador assoleix un valor de 14,7 punts, lleugerament superior al valor del segon trimestre, fet que confirmaria la continuïtat i el manteniment de la marxa dels negocis per al tercer trimestre.
- Tots els sectors d'activitat, excepte la construcció, presenten expectatives positives globalment. En el cas de la indústria, malgrat que en conjunt mostra expectatives positives, el sector tèxtil presenta expectatives negatives, tal com es mostra en el següent quadre:



**Taula 2**  
**Expectatives sobre la marxa dels negocis per branques d'activitat del sector industrial**

<b>Per branques d'activitat del sector industrial</b>	<b>3/2016</b>	<b>4/2016</b>	<b>1/2017</b>	<b>2/2017</b>	<b>3/2017</b>
Conjunt de la indústria	2.7	1.6	5.9	11.8	21.6
Alimentació, begudes i tabac (Indústria alimentària)	-7.3	-1.8	15.3	25.1	14.9
Tèxtil, confecció, cuir i calçat (Tèxtil)	23.5	16.8	-1.7	26.9	-9.9
Indústries de la fusta i el suro, paper i arts gràfiques (Fusta, paper i altres)	-27.5	-42.3	-74.6	-39.4	4.0
Indústries químiques, cautxú i altres productes minerals no metàl·lics (Indústria química)	-31.8	0.1	17.7	20.9	25.5
Metal·lúrgia i fabricació de productes metàl·lics (Metall, extractives i transport)	7.8	8.9	8.4	7.1	12.6
Fabricació d'equips mecànics, elèctrics, electrònics i òptics	50.3	14.6	30.9	38.1	48.2
Altres indústries manufactureres	0.9	7.4	20.3	-0.3	33.3

**Font: Cambra de Comerç de Terrassa i Idescat, a partir de l'Enquesta de clima empresarial**

- Pel que fa al sector de la construcció, segueixen els alts i baixos i presenta expectatives negatives per al tercer trimestre, amb un valor de -3,5 punts de l'indicador d'expectatives de la marxa dels negocis. Aquest valor, molt probablement, pot estar condicionat per factors estacionals que caldrà confirmar amb els resultats de l'enquesta del tercer trimestre.
- Quant al sector comerç, mostra un valor de l'indicador d'expectatives de 20,6 punts, fet que confirma, un cop més, la bona marxa del sector durant el present any 2017.
- Per acabar, el sector serveis modera el valor de les expectatives en comparació amb la valoració del segon trimestre, però es manté dins de valors positius. Durant el tercer trimestre es pot moderar el ritme d'activitat, tot i que no s'esperen grans canvis.

**Gràfic 6. Expectatives per al 3r trimestre del 2017. Conjunt d'activitats empresarials**

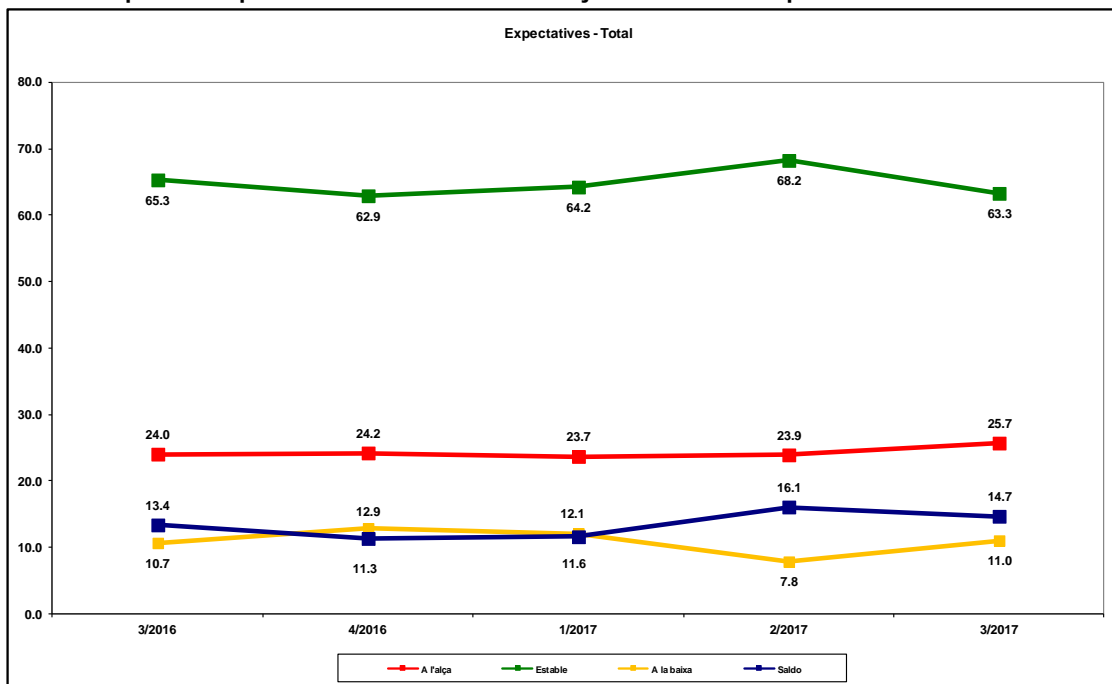

Font: Cambrà de Comerç de Terrassa i Idescat, a partir de l'Enquesta de clima empresarial

**Gràfic 7. Expectatives per al 3r trimestre del 2017. Conjunt de la indústria**

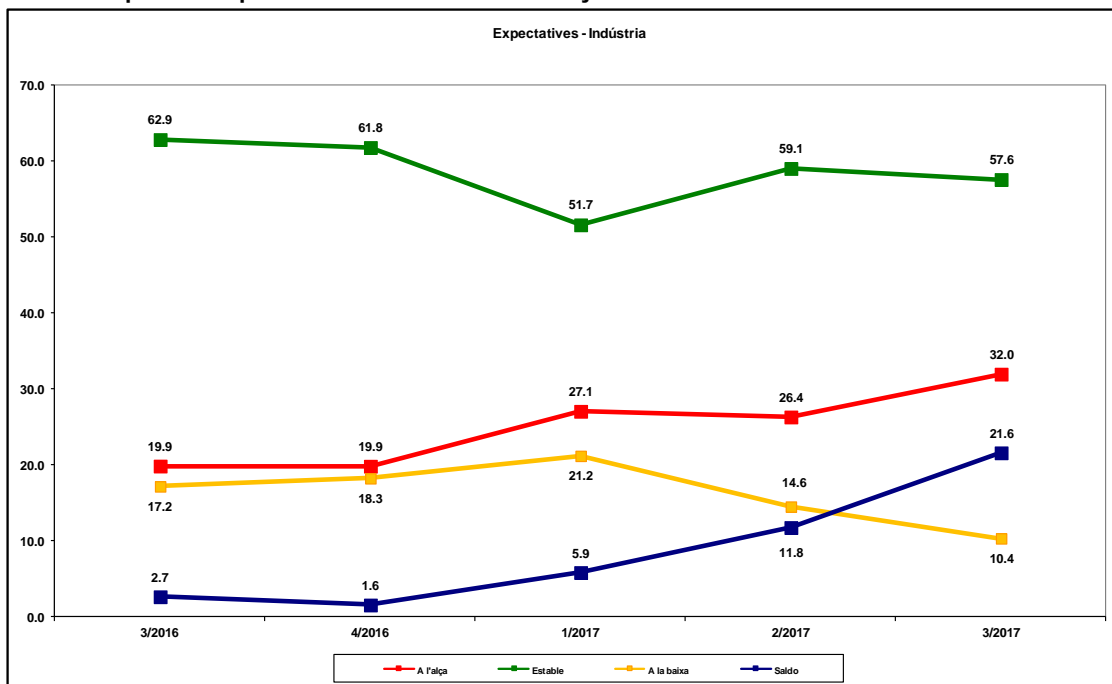

Font: Cambrà de Comerç de Terrassa i Idescat, a partir de l'Enquesta de clima empresarial



**Gràfic 8. Expectatives per al 3r trimestre del 2017. Construcció**

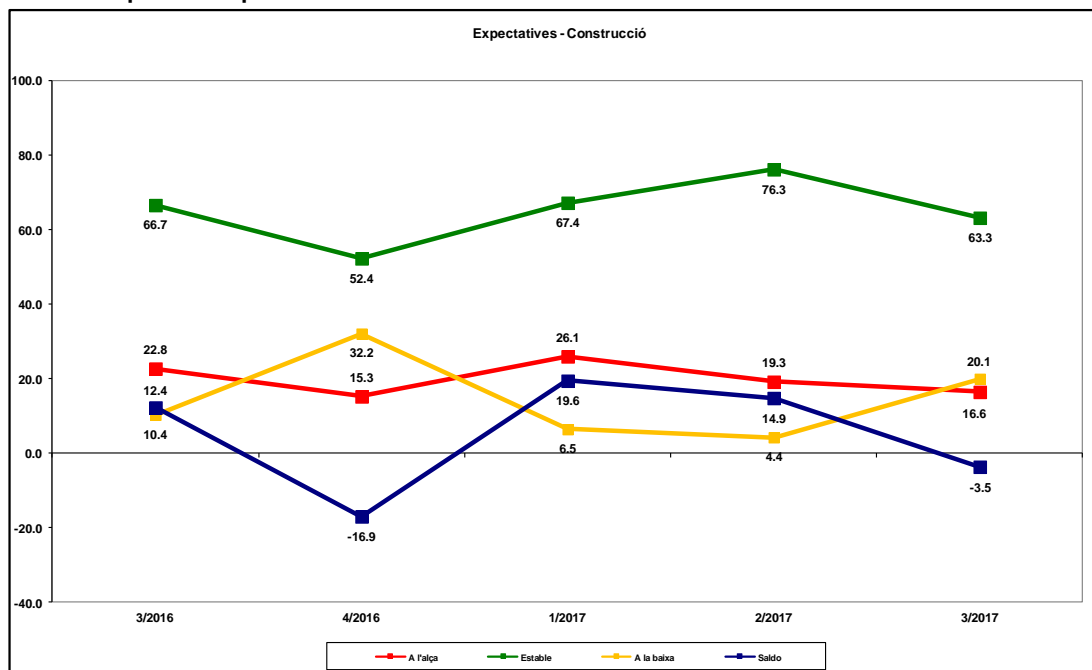

Font: Cambra de Comerç de Terrassa i Idescat, a partir de l'Enquesta de clima empresarial

**Gràfic 9. Expectatives per al 3r trimestre del 2017. Comerç**

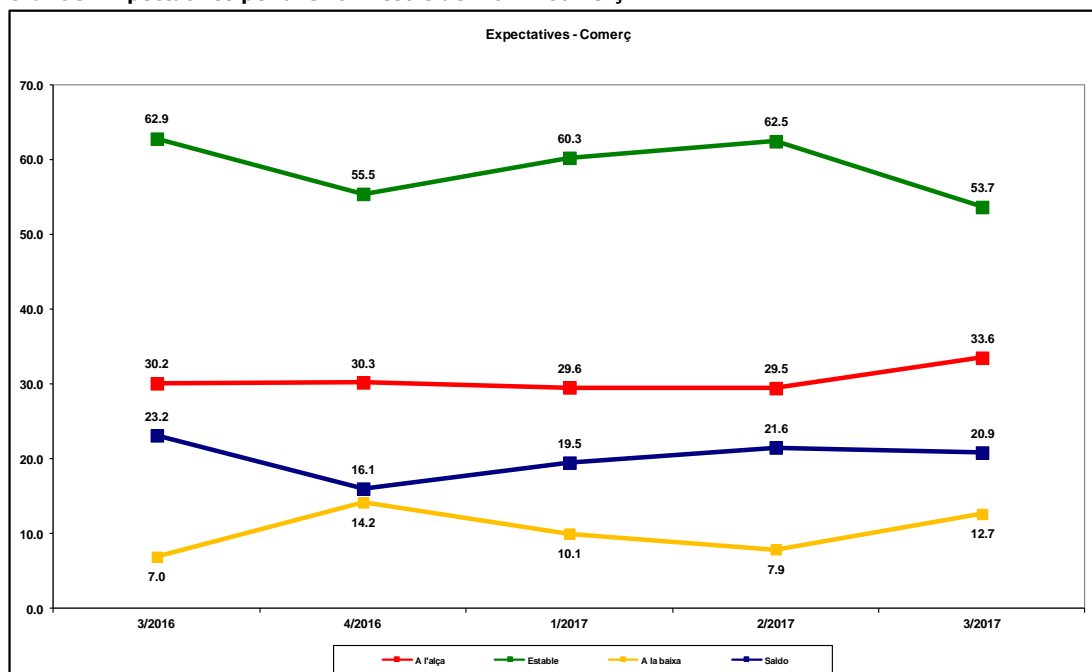

Font: Cambra de Comerç de Terrassa i Idescat, a partir de l'Enquesta de clima empresarial



**La Cambra**  
Cambra de Comerç  
de Terrassa

**Gràfic 10. Expectatives per al 3r trimestre del 2017. Serveis**

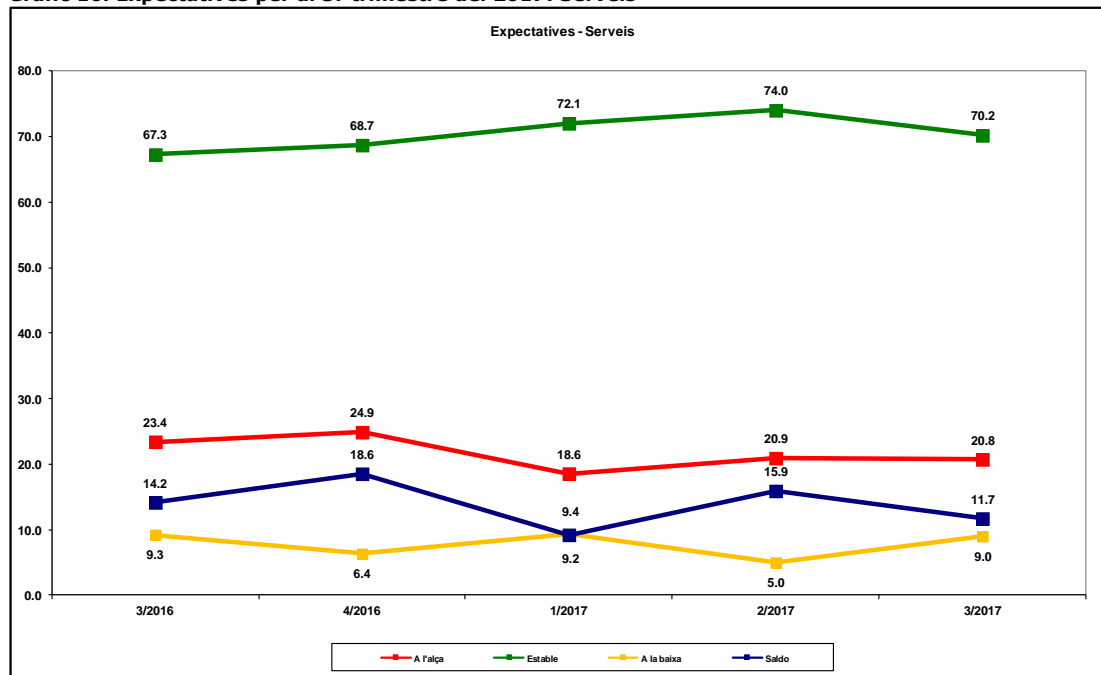

Font: Cambra de Comerç de Terrassa i Idescat, a partir de l'Enquesta de clima empresarial



**Taula 3. Marxa del negoci per sectors d'activitat**  
**Trimestre actual i expectatives per al proper trimestre**

	Saldo	
	Trimestre actual	Expectatives per al proper trimestre
<b>Total sectors</b>	14.1	14.7
<b>Indústria</b>	9.1	21.6
<b>Construcció</b>	8.8	-3.5
<b>Comerç</b>	17.1	20.9
<b>Serveis</b>	16.3	11.7

Font: Cambra de Comerç de Terrassa i Idescat, a partir de l'Enquesta de clima empresarial

**Taula 4. Altres indicadors de clima empresarial per sectors d'activitat**  
**Trimestre actual i expectatives per al proper trimestre**

	Saldo	
	Trimestre actual	Expectatives per al proper trimestre
<b>Ocupació</b>		
Total sectors	6.4	5.2
Indústria	5.0	-0.2
Construcció	-6.5	4.8
Comerç	13.2	9.5
Serveis	6.4	6.1
<b>Nivell de preus</b>		
Total sectors	-2.2	1.1
Indústria	-7.4	2.7
Construcció	0.6	4.7
Comerç	2.4	3.5
Serveis	-1.9	-1.5

Font: Cambra de Comerç de Terrassa i Idescat, a partir de l'Enquesta de clima empresarial



**La Cambra**  
Cambra de Comerç  
de Terrassa

**Gràfic 11. Marxa del negoci per sectors d'activitat**  
**Trimestre actual i expectatives**

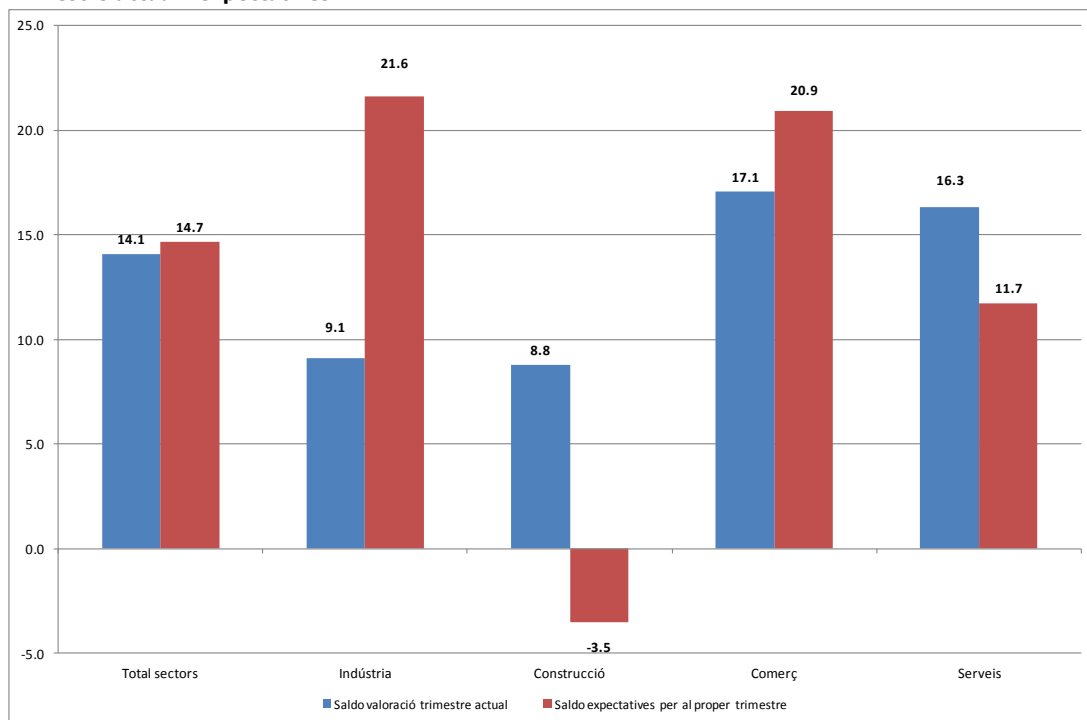

**Font: Cambra de Comerç de Terrassa i Idescat, a partir de l'Enquesta de clima empresarial**

**Gràfic 12. Evolució de l'ocupació per sectors d'activitat**  
Trimestre actual i expectatives

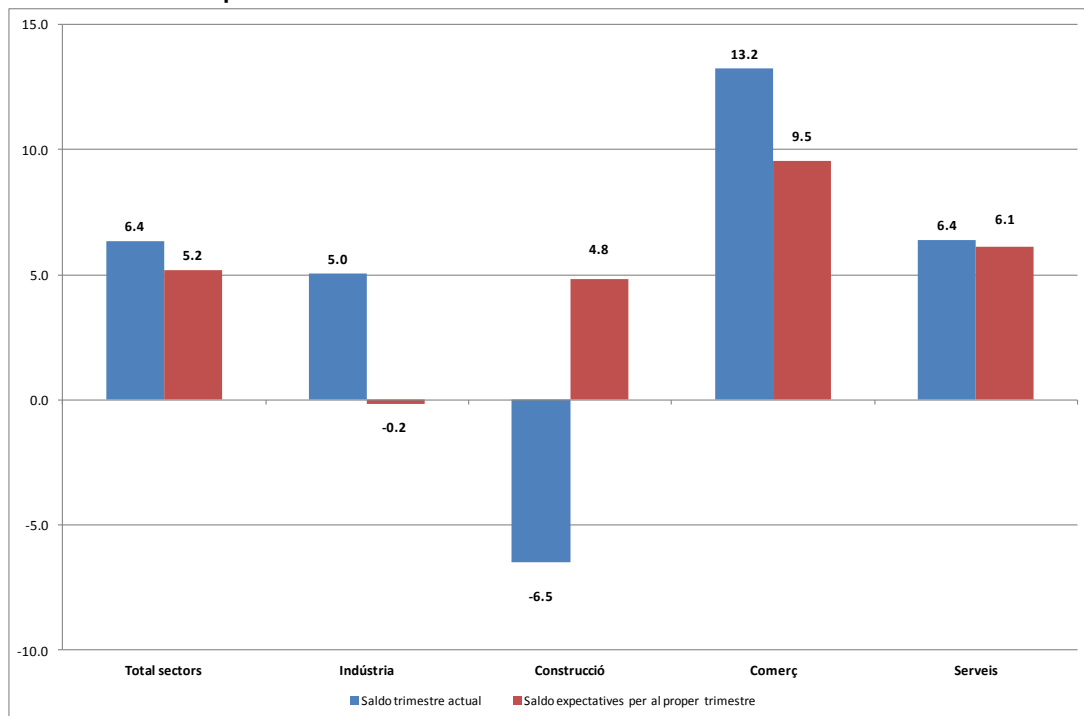

Font: Cambra de Comerç de Terrassa i Idescat, a partir de l'Enquesta de clima empresarial

**Gràfic 13. Evolució del nivell de preus per sectors d'activitat**  
Trimestre actual i expectatives

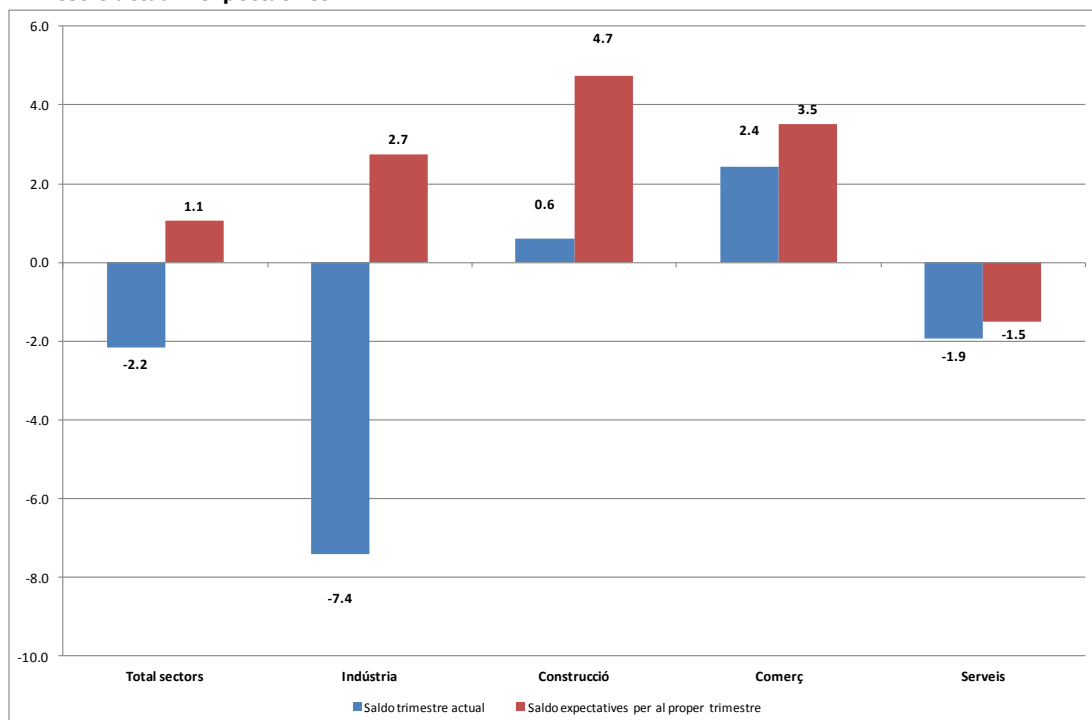

Font: Cambra de Comerç de Terrassa i Idescat, a partir de l'Enquesta de clima empresarial

## GRAU D'UTILITZACIÓ DE LA CAPACITAT PRODUCTIVA

- El grau d'utilització de la capacitat productiva se situa en el 70,8%, un valor gairebé idèntic a l'assolit durant el trimestre anterior.
- La indústria tèxtil, la indústria de la fusta i el suro, el paper i les arts gràfiques, i la indústria de fabricació d'equips mecànics, elèctrics, electrònics i òptics presenten valors d'ús de la capacitat productiva superiors a la mitjana, concretament del 72,9%, 80,1% i 79,3%, respectivament. Aquesta última activitat industrial mostra un valor proper a la plena capacitat per novè trimestre consecutiu, mentre que la indústria de la fusta no assolía valors superiors al 80% des del primer trimestre de 2016.
- Per la seva banda, la indústria alimentària, la indústria química i la indústria del metall presenten valors d'ús de la capacitat productiva per sota de la mitjana, del 69,1%, 65,3% i 68%, respectivament.

**Gràfic 14. Grau d'utilització de la capacitat productiva a la indústria. 2n trimestre del 2017**

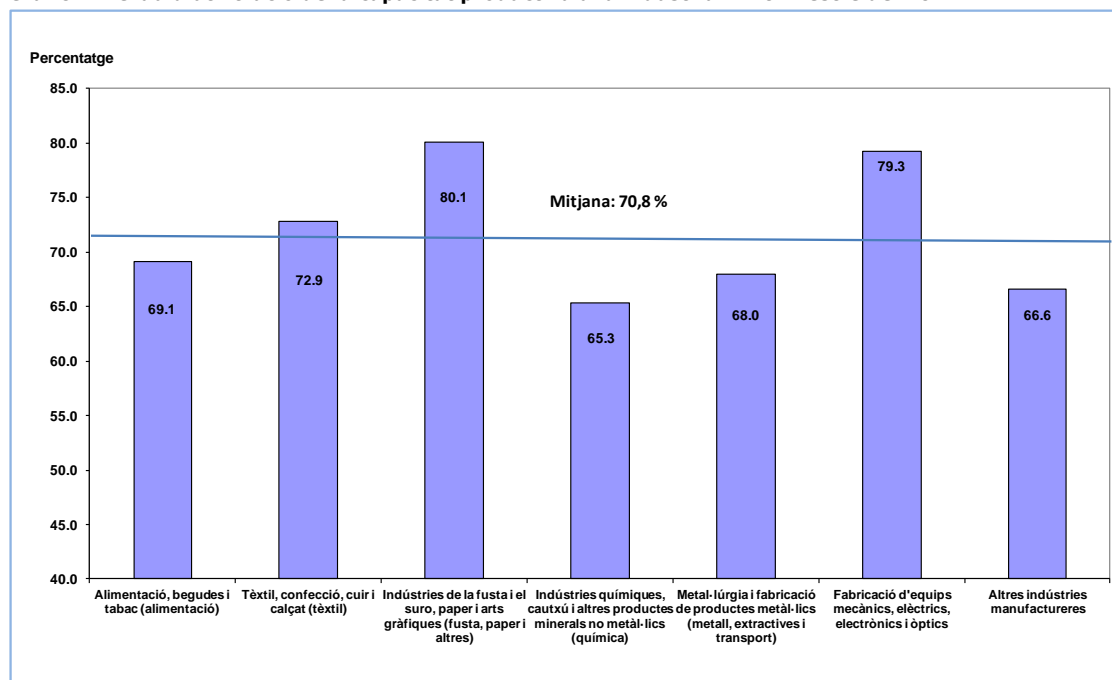

Font: Cambra de Comerç de Terrassa i Idescat, a partir de l'Enquesta de clima empresarial

- Les expectatives d'utilització de la capacitat productiva per al tercer trimestre del 2017 se situen en el 70,2% de mitjana i, per tant, s'espera que el ritme d'activitat es moderi lleugerament degut, molt probablement, a factors estacionals.
- La indústria de la fusta i el suro, el paper i les arts gràfiques i la de fabricació d'equips mecànics, elèctrics, electrònics i òptics, mostren valors d'expectatives d'ús de la capacitat productiva superiors a la mitjana, amb valors del 80,7% i del 74,4%, respectivament.
- Per la seva banda, la indústria alimentària, la indústria tèxtil, la indústria química i la indústria del metall presenten valors d'expectativa d'ús de la capacitat productiva inferiors a la mitjana, concretament del 69%, 67,7%, i 68%, respectivament.

**Gràfic 15. Grau d'utilització de la capacitat productiva a la indústria**  
**Expectatives per al 2n trimestre del 2017**

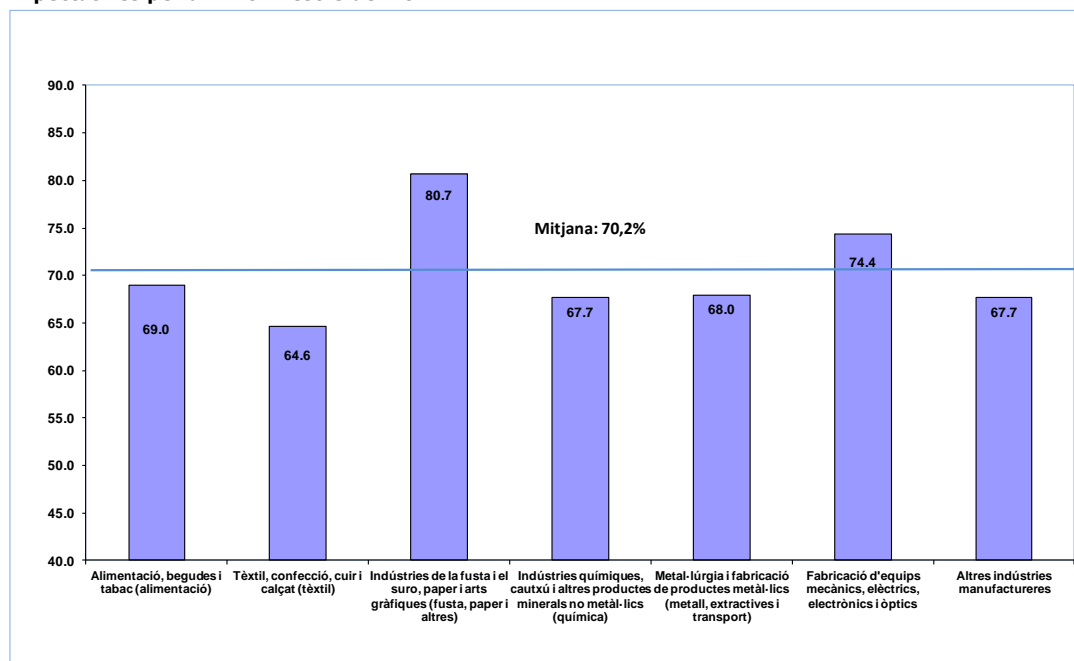

**Font: Cambra de Comerç de Terrassa i Idescat, a partir de l'Enquesta de clima empresarial**

## ÍNDEX DE CONFIANÇA EMPRESARIAL

### Durant el segon trimestre del 2017 es modera el valor de l'índex de confiança empresarial

- L'índex de confiança empresarial se situa en un valor de 6,5 punts i disminueix en 2,3 punts en relació amb el valor presentat durant el trimestre anterior. El descens es deu a la feble moderació de la marxa dels negocis i de les expectatives corresponents per al proper trimestre. També l'evolució de l'ocupació i dels preus de venda ha influït en el descens de l'índex de confiança empresarial.
- La indústria, la construcció i els serveis presenten un descens del valor de l'índex de confiança, mentre que el sector del comerç mostra un augment molt feble.
- En el cas de la indústria, el descens és de 0,2 punts, en el cas de la construcció és d'1,9 punts i en el cas dels serveis, de 4,4 punts. Pel que fa a la indústria, el descens es deu al comportament de la marxa dels negocis i dels preus de venda, en el sector de la construcció es deu al descens de les expectatives per al proper trimestre i, en el cas dels serveis, ha estat degut a l'evolució i expectatives de la marxa dels negocis, ocupació i preus de venda en el sector.
- Quant al sector del comerç, l'augment del valor de l'índex de confiança empresarial es deu a l'evolució positiva de la marxa dels negocis, malgrat la moderació de les expectatives per al proper trimestre.

**Gràfic 16. Índex de confiança empresarial. Total sectors**

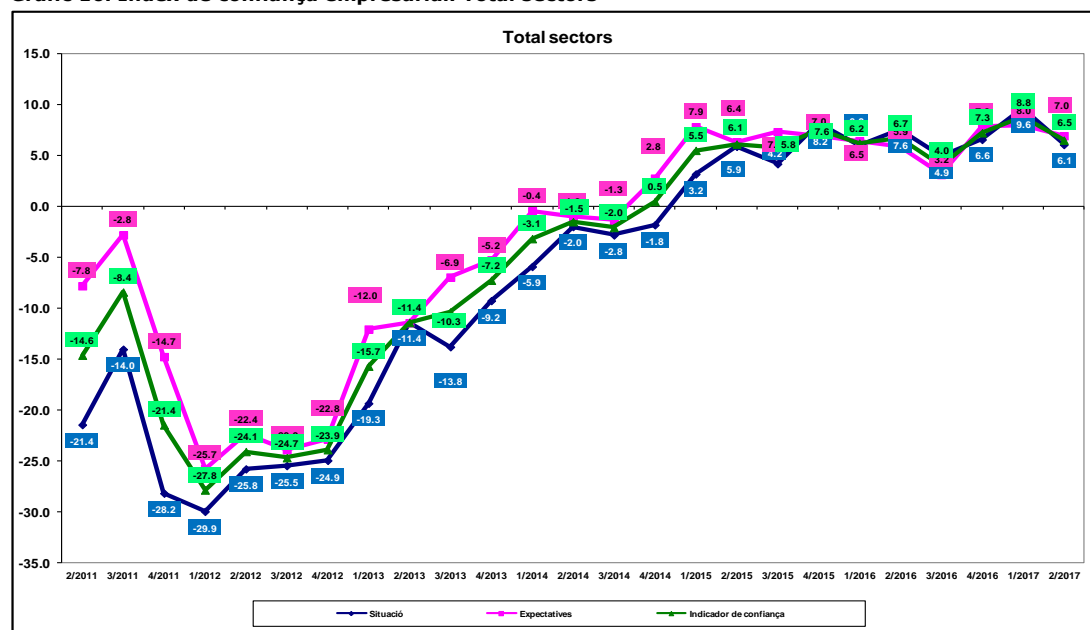

Font: Elaboració pròpia a partir de l'Enquesta de clima empresarial, realitzada per la Cambra de Comerç de Terrassa i l'Idescat





**La Cambra**  
Cambra de Comerç  
de Terrassa

**Gràfic 17. Índex de confiança empresarial. Sector de la indústria**

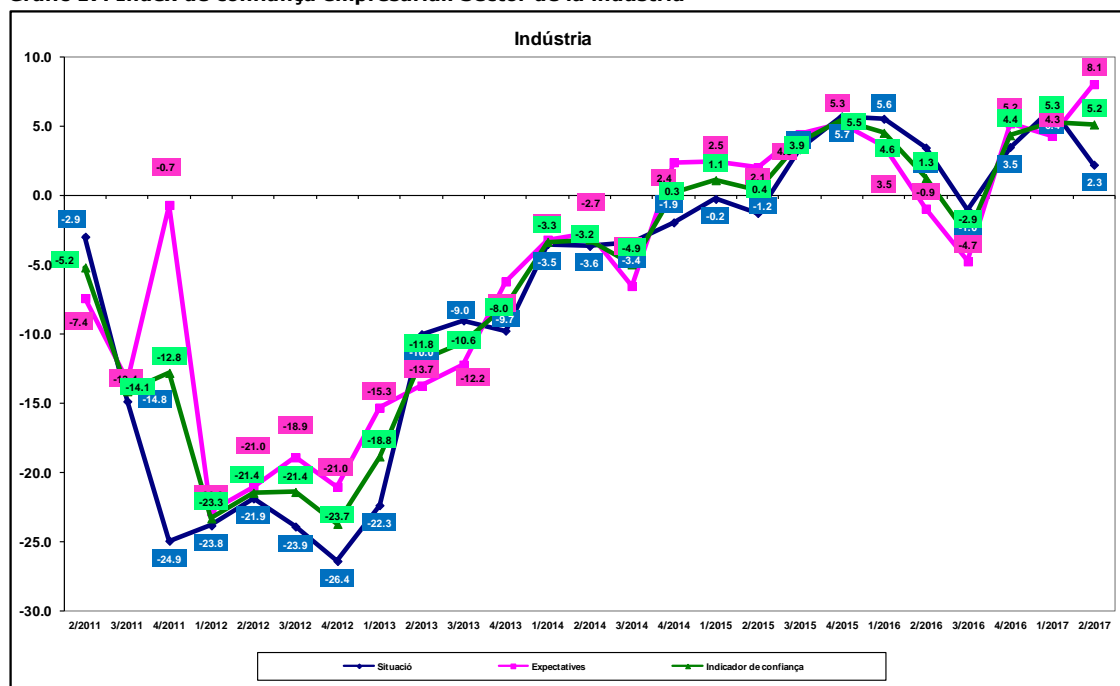

Font: Elaboració pròpia a partir de l'Enquesta de clima empresarial, realitzada per la Cambra de Comerç de Terrassa i l'Idescat

**Gràfic 18. Índex de confiança empresarial. Sector de la construcció**

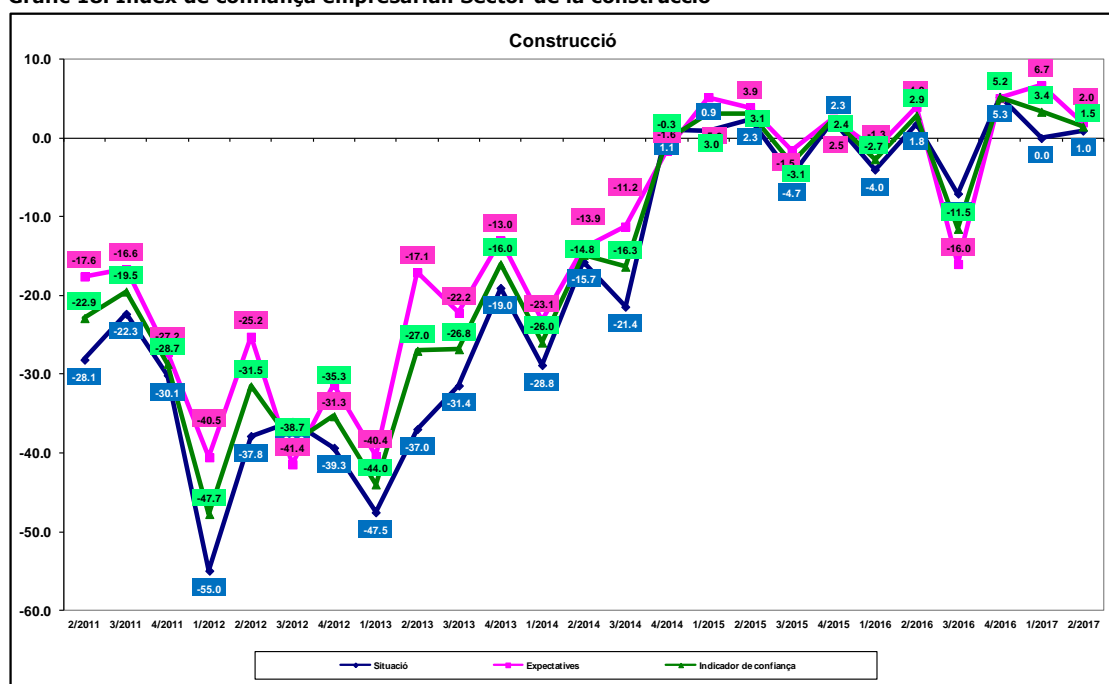

Font: Elaboració pròpia a partir de l'Enquesta de clima empresarial, realitzada per la Cambra de Comerç de Terrassa i l'Idescat



**La Cambra**  
Cambra de Comerç  
de Terrassa

**Gràfic 19 Índex de confiança empresarial. Sector del comerç**

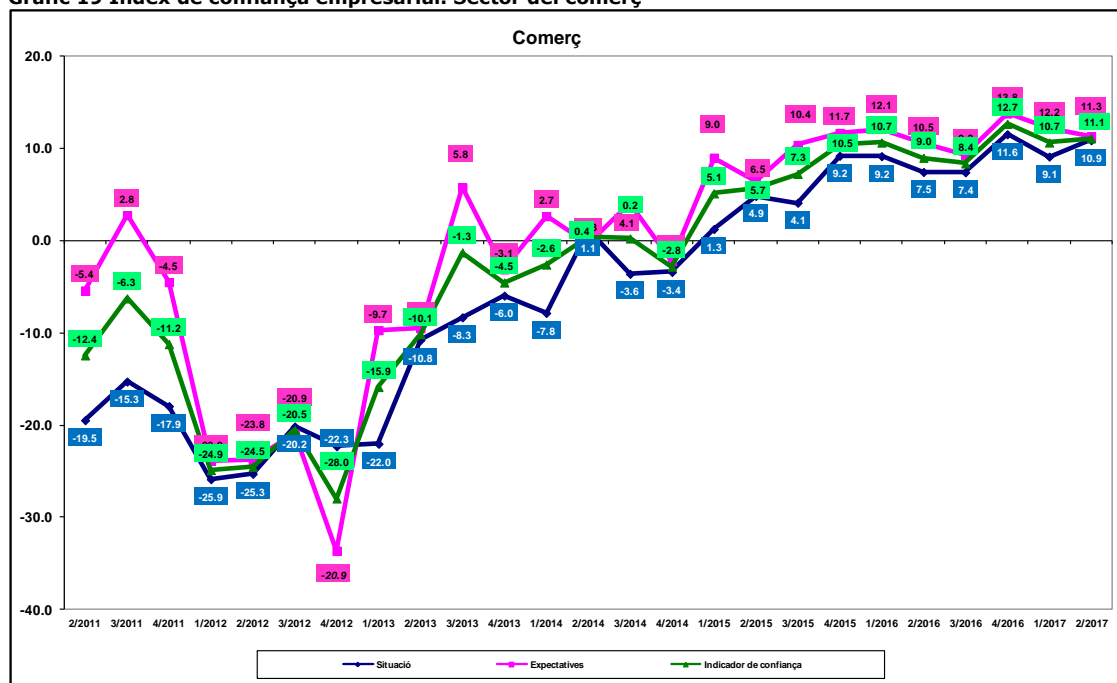

Font: Elaboració pròpia a partir de l'Enquesta de clima empresarial, realitzada per la Cambra de Comerç de Terrassa i l'Idescat

**Gràfic 20. Índex de confiança empresarial. Sector serveis**

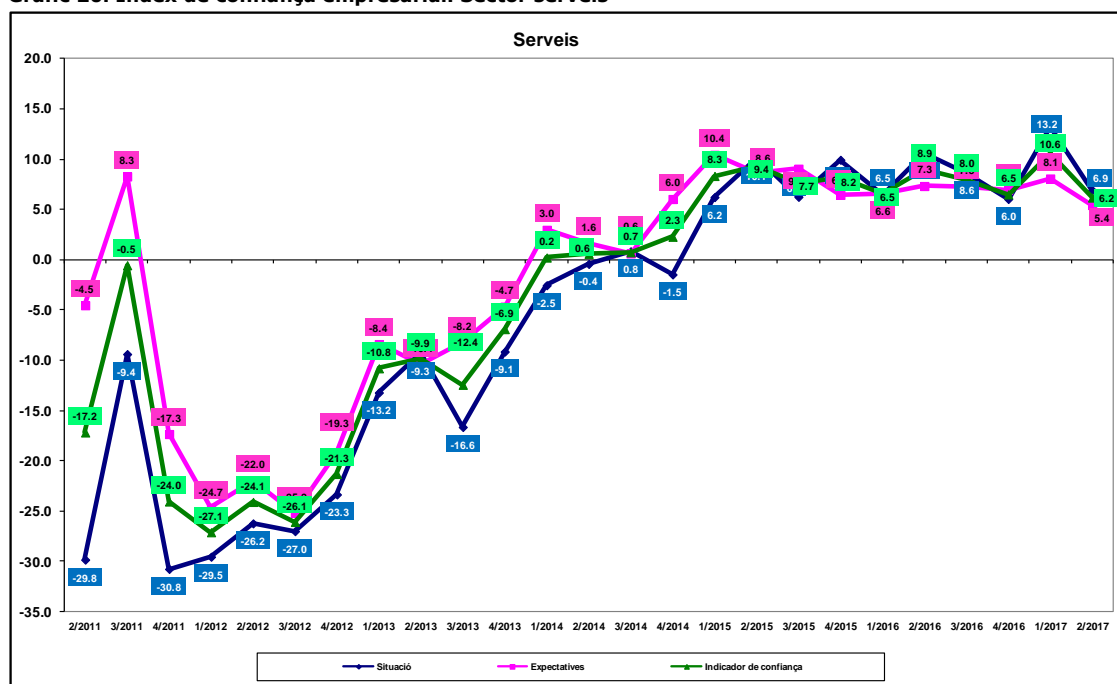

Font: Elaboració pròpia a partir de l'Enquesta de clima empresarial, realitzada per la Cambra de Comerç de Terrassa i l'Idescat



**La Cambra**  
Cambra de Comerç  
de Terrassa

### **Composició de l'índex de confiança empresarial**

Saldos: diferència entre els percentatges de les respostes Augmenta i Disminueix.

#### Situació

Mitjana dels saldos de les variables següents:

- marxa dels negocis
- evolució de l'ocupació
- evolució dels preus de venda

#### Expectatives

Mitjana dels saldos de les variables següents:

- previsió de la marxa dels negocis per als propers tres mesos
- previsió de l'evolució de l'ocupació per als propers tres mesos
- previsió de l'evolució dels preus de venda per als propers tres mesos

#### Índex de confiança empresarial

Mitjana dels saldos de valoració i expectatives de les variables següents:

- situació i expectatives de la marxa dels negocis
- situació i expectatives de l'evolució de l'ocupació
- situació i expectatives de l'evolució dels preus de venda



**La Cambra**  
Cambra de Comerç  
de Terrassa

## INDICADORS ECONÒMICS DE LA DEMARCACIÓ

### Atur enregistat

Taula 5. Atur enregistat  
2n trimestre del 2017

Atur enregistat	2n trimestre	Var.	
		Mensual/trim	Var. Anual
Abril	26,770	-3.16%	-14.27%
Maig	25,998	-2.88%	-15.42%
Juny	25,040	-3.68%	-15.59%

Font: Departament de Treball, Afers Socials i Famílies de la Generalitat de Catalunya

Taula 6. Atur enregistat per poblacions de la demarcació de Terrassa  
2n trimestre del 2017

Municipi	Abril	Maig	Juny
Castellbisbal	611	603	601
Gallifa	8	6	6
Matadepera	192	183	172
Olesa de Montserrat	1,485	1,470	1,412
Rellinars	37	35	35
Rubí	5,146	5,059	4,887
Sant Cugat del Vallès	2,689	2,639	2,574
Sant Llorenç Savall	119	121	118
Terrassa	15,671	15,108	14,488
Ullastrell	87	79	84
Vacarisses	345	326	314
Viladecavalls	380	369	349
<b>Total</b>	<b>26,770</b>	<b>25,998</b>	<b>25,040</b>

Font: Departament de Treball, Afers Socials i Famílies de la Generalitat de Catalunya



**La Cambra**  
Cambra de Comerç  
de Terrassa

## Ocupació. Inscripcions a la Seguretat Social

---

**Taula 7. Inscripcions a la Seguretat Social**  
**2n trimestre del 2017**

Ocupació	2n trimestre	Var. mensual	Var. anual
Règim general	144,247	0.30%	6.24%
RETA	30,430	0.28%	0.87%
<b>Total</b>	<b>174,677</b>	<b>0.30%</b>	<b>5.26%</b>

Font: Departament de Treball, Afers Socials i Famílies de la Generalitat de Catalunya

**Taula 8. Inscripcions a la Seguretat Social per poblacions de la demarcació de Terrassa**  
**2n trimestre del 2017**

Municipi	Règim general	RETA
Castellbisbal	7,964	860
Gallifa	21	25
Matadepera	925	1,302
Olesa de Montserrat	3,371	1,375
Rellinars	42	54
Rubí	19,121	4,341
Sant Cugat del Vallès	52,782	8,126
Sant Llorenç Savall	222	200
Terrassa	54,232	12,799
Ullastrell	238	181
Vacarisses	1,290	497
Viladecavalls	4,039	670
<b>Total</b>	<b>144,247</b>	<b>30,430</b>

Font: Departament de Treball, Afers Socials i Famílies de la Generalitat de Catalunya



**La Cambra**  
Cambra de Comerç  
de Terrassa

## Contractació laboral

---

**Taula 9. Contractació laboral**  
**2n trimestre del 2017**

Contractació laboral	2n trimestre	Var. mensual	Var. anual
Abril	11,935	-12.86%	-7.63%
Maig	14,075	17.93%	-3.29%
Juny	16,179	14.95%	5.59%

Font: Departament de Treball, Afers Socials i Famílies de la Generalitat de Catalunya

**Taula 10. Contractació laboral per poblacions de la demarcació de Terrassa**  
**2n trimestre del 2017**

Municipi	Abril	Maig	Juny
Castellbisbal	1,002	1,166	1,352
Gallifa	0	3	1
Matadepera	63	75	149
Olesa de Montserrat	281	375	394
Rellinars	5	7	6
Rubí	2,228	2,460	2,730
Sant Cugat del Vallès	4,190	4,918	5,401
Sant Llorenç Savall	59	20	22
Terrassa	3,754	4,690	5,556
Ullastrell	14	9	22
Vacarisses	192	128	242
Viladecavalls	147	224	304
<b>Total general</b>	<b>11,935</b>	<b>14,075</b>	<b>16,179</b>

Font: Departament de Treball, Afers Socials i Famílies de la Generalitat de Catalunya