

Blasco de Garay, 29-49
08224 TERRASSA
Tel. 93 733 98 33
Fax 93 789 11 65
info@cambraterrassa.es
www.cambraterrassa.es

Delegació
Vallespir, 19, 1a planta
08173 SANT CUGAT DEL VALLÈS
Tel. 902 33 98 33
delegacio@cambraterrassa.es

Castellbisbal
Gallifa
Matadepera
Olesa de Montserrat
Rellinars
Rubí
Sant Cugat del Vallès
Sant Llorenç Savall
Terrassa
Ullastrell
Vacarisses
Viladecavalls

Informe de conjuntura econòmica Demarcació de Terrassa

Situació per al primer trimestre de 2014 Expectatives per al segon trimestre del 2014

Maig de 2014 Núm. 28



La Cambra
Cambra de Comerç
de Terrassa





Conjuntura econòmica de la demarcació de Terrassa

Butlletí d'informació econòmica

Maig de 2014 / Núm. 28

L'enquesta, elaborada per la Cambra de Comerç i Indústria de Terrassa i l'Institut d'Estadística de Catalunya (Idescat), s'ha realitzat durant el mes d'abril, mitjançant entrevistes telefòniques directes a empresaris dels dotze municipis de la demarcació de la institució, representatius de tots els sectors econòmics (indústria, construcció, comerç i serveis). La mostra comprèn 433 empreses i el marge d'error estimat és del 4,70%.

CLIMA EMPRESARIAL DE LA DEMARCACIÓ DE TERRASSA

VALORACIÓ DE LA SITUACIÓ ACTUAL

- Es mantenen els valors negatius dels indicadors, però per cinquè trimestre consecutiu es moderen en relació amb el trimestre anterior: -6,0 punts per al primer trimestre de 2014 en front de -10,5 punts del quart trimestre de 2013.
- El sector industrial millora notablement el valor de l'indicador sobre la marxa dels negocis i passa de -17,4 el trimestre anterior a -4,7 el trimestre actual. Tots els sectors industrials, excepte la indústria alimentària i la indústria química, milloren els indicadors durant el primer trimestre de 2014.
- En el sector de la construcció es manté la feblesa de l'activitat. El saldo entre respostes positives i negatives per al primer trimestre de 2014 és de -34,0 punts, mentre que el trimestre anterior va ser de -22,3.
- Pel que fa al sector del comerç, l'indicador de conjuntura torna a valors negatius (-11,0 punts), després que durant l'últim trimestre de 2013 presentés un valor positiu de 4,8 punts. Es confirma, per tant, el caràcter estacional del valor assolit durant el quart trimestre de l'any passat, així com les expectatives que en aquell moment va donar el sector per al primer trimestre d'enguany.
- Quant al sector serveis, presenta un valor positiu (+0,5 punts) i millora notablement en relació amb els períodes anteriors. El sector no presentava un valor positiu des del segons semestre de 2007.



- Continua, per tant, el clima de recessió econòmica, però també es **manté la tendència a la millora**, atès que el saldo negatiu per al conjunt d'activitats segueix una evolució favorable durant cinc trimestres consecutius i la tendència sectorial, excepte en la construcció i el comerç, també evoluciona positivament durant aquest mateix període.

Gràfic 1. Marxa dels negocis per al conjunt d'activitats empresarials

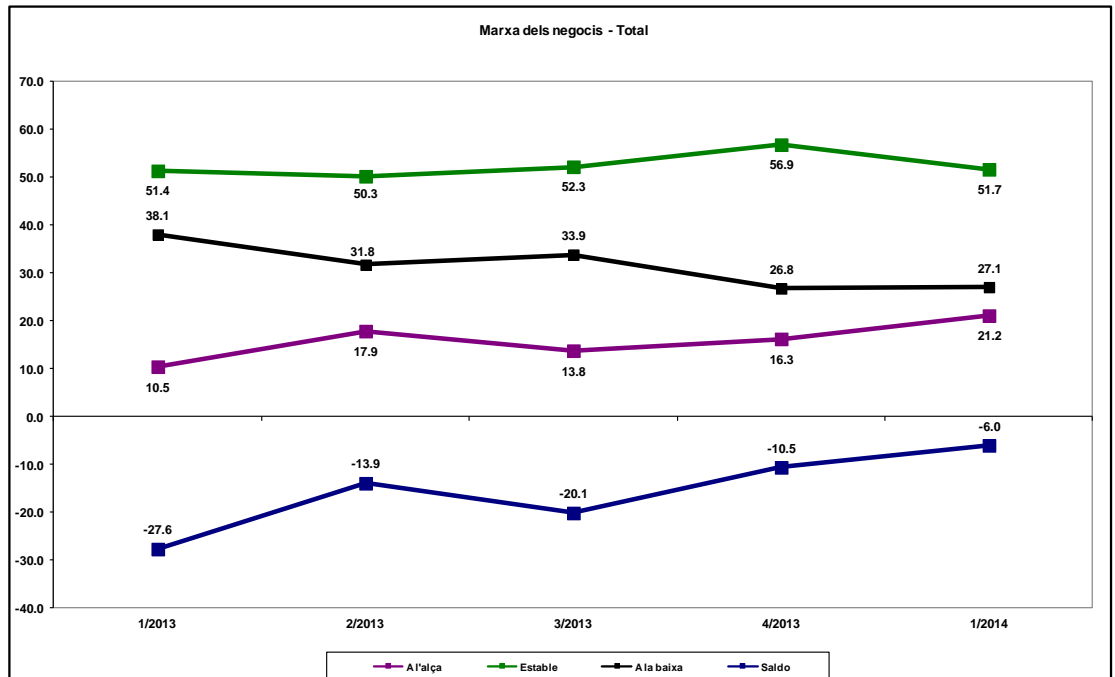

Font: Cambra de Comerç de Terrassa i Idescat, a partir de l'enquesta de clima empresarial



La Cambra
Cambrà de Comerç
de Terrassa

Gràfic 2. Marxa dels negocis. Conjunt de la indústria

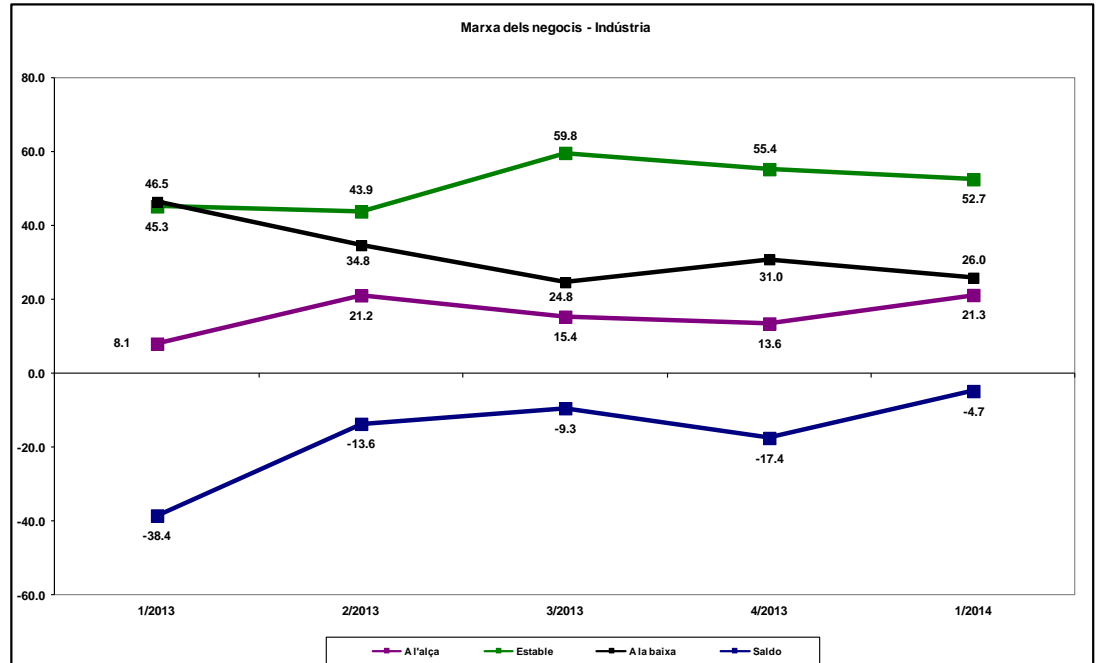

Font: Cambrà de Comerç de Terrassa i Idescat, a partir de l'enquesta de clima empresarial

Gràfic 3. Marxa dels negocis. Construcció

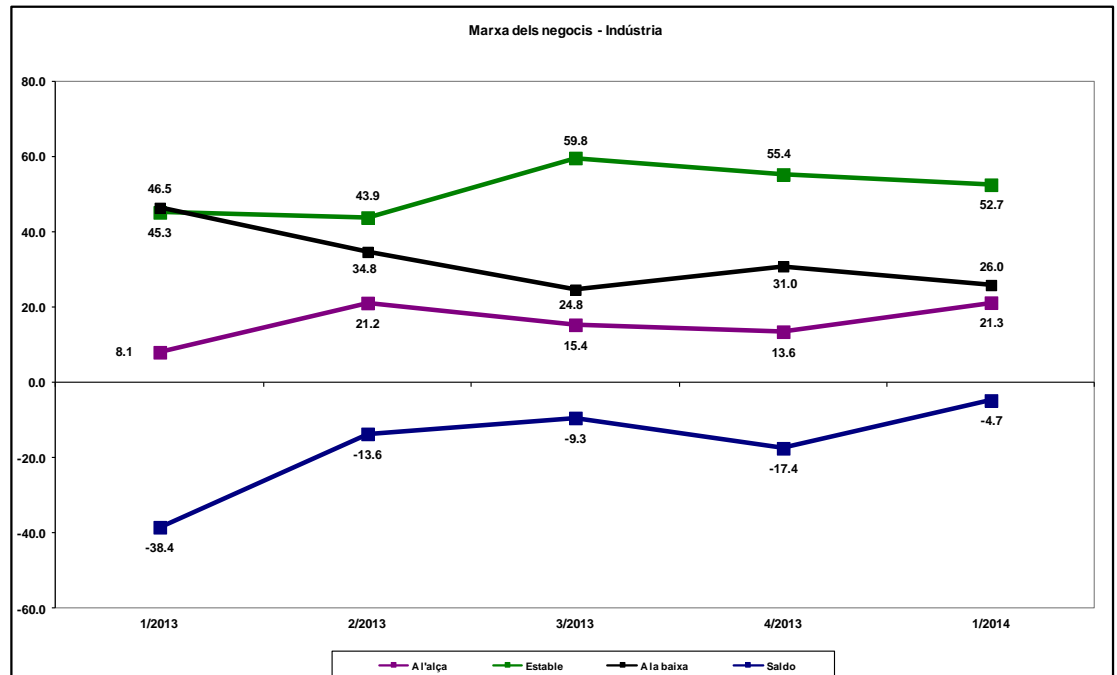

Font: Cambrà de Comerç de Terrassa i Idescat, a partir de l'enquesta de clima empresarial



Gràfic 4. Marxa dels negocis. Comerç

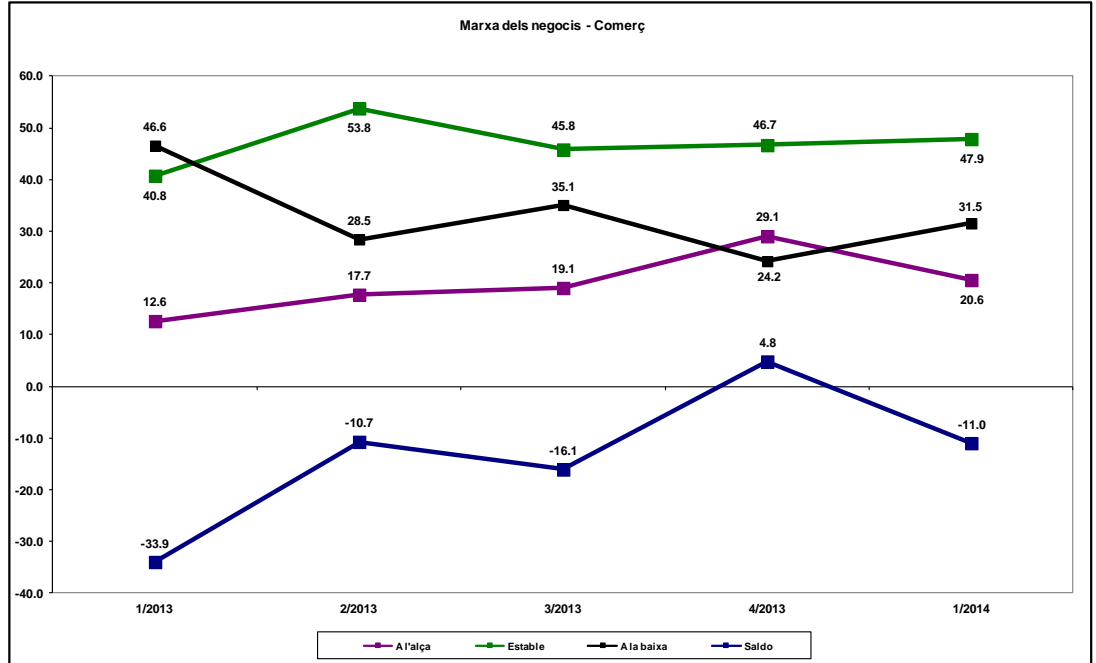

Font: Cambra de Comerç de Terrassa i Idescat, a partir de l'enquesta de clima empresarial

Gràfic 5. Marxa dels negocis. Serveis

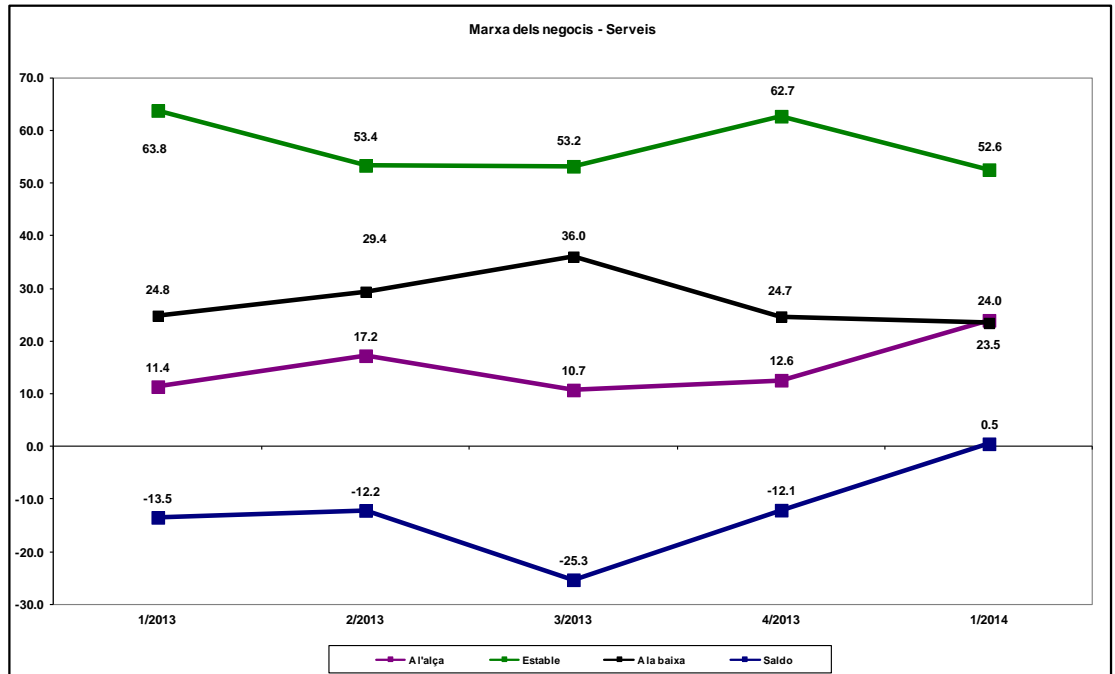

Font: Cambra de Comerç de Terrassa i Idescat, a partir de l'enquesta de clima empresarial



EXPECTATIVES PER AL PROPER TRIMESTRE

- El valor de les expectatives empresarials per al segon trimestre de 2014 és positiu (+2,0 punts) per al conjunt d'activitats econòmiques. L'últim valor positiu es va donar per al tercer trimestre de 2011 i va ser de +0,9 punts.
- Tot i que encara seria precipitat parlar de recuperació econòmica, els valors dels indicadors de la marxa dels negocis i de les expectatives deixen entreveure una certa recuperació econòmica. Caldrà confirmar aquest canvi de tendència segons els resultats de les properes enquestes de conjuntura econòmica.
- Els millors resultats d'expectatives, els presenten el sector serveis (+9,5 punts) i el sector comerç (+1,5 punts).
- Per la seva banda, el sector de la indústria mostra un valor d'expectatives per al segon trimestre de 2014 de -1,2 punts, valor que és 3,5 punts superior a la valoració del primer trimestre.
- Quant al sector de la construcció, presenta un valor d'expectatives de -33,1 punts, valor molt similar a la valoració del trimestre actual (-34,0) i, per tant, no preveu millores a curt termini.

Gràfic 6. Expectatives per al 4t trimestre del 2013. Conjunt d'activitats empresarials

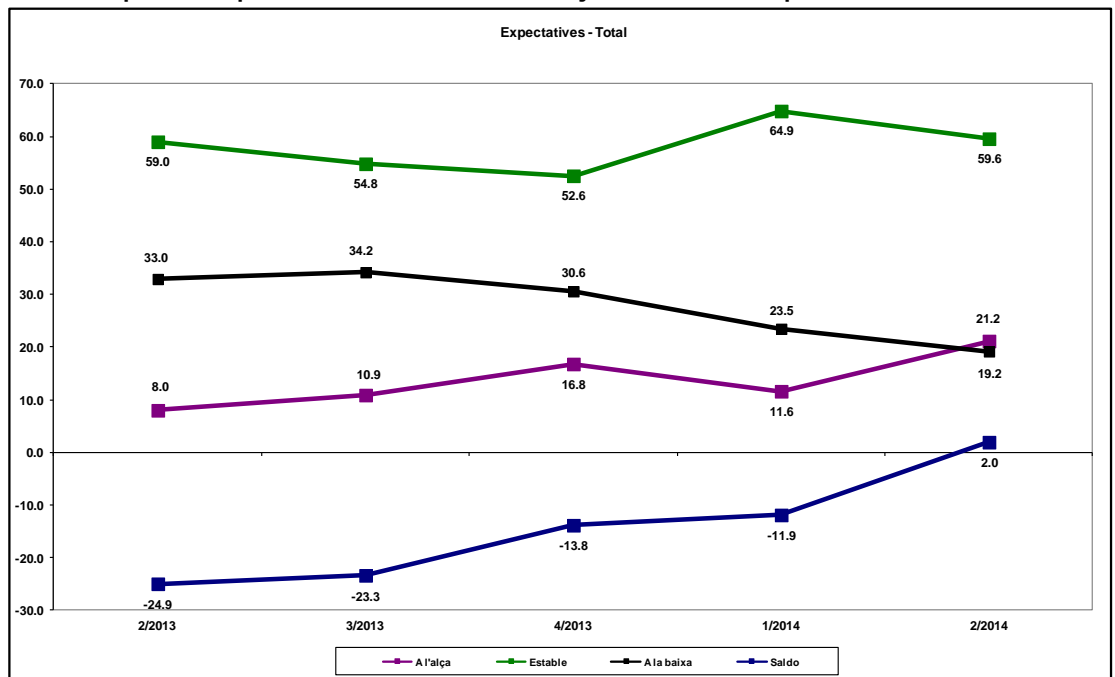

Font: Cambra de Comerç de Terrassa i Idescat, a partir de l'enquesta de clima empresarial



La Cambra
Cambrà de Comerç
de Terrassa



Generalitat de Catalunya
Institut d'Estadística de Catalunya

Gràfic 7. Expectatives per al 4t trimestre del 2013. Conjunt de la indústria

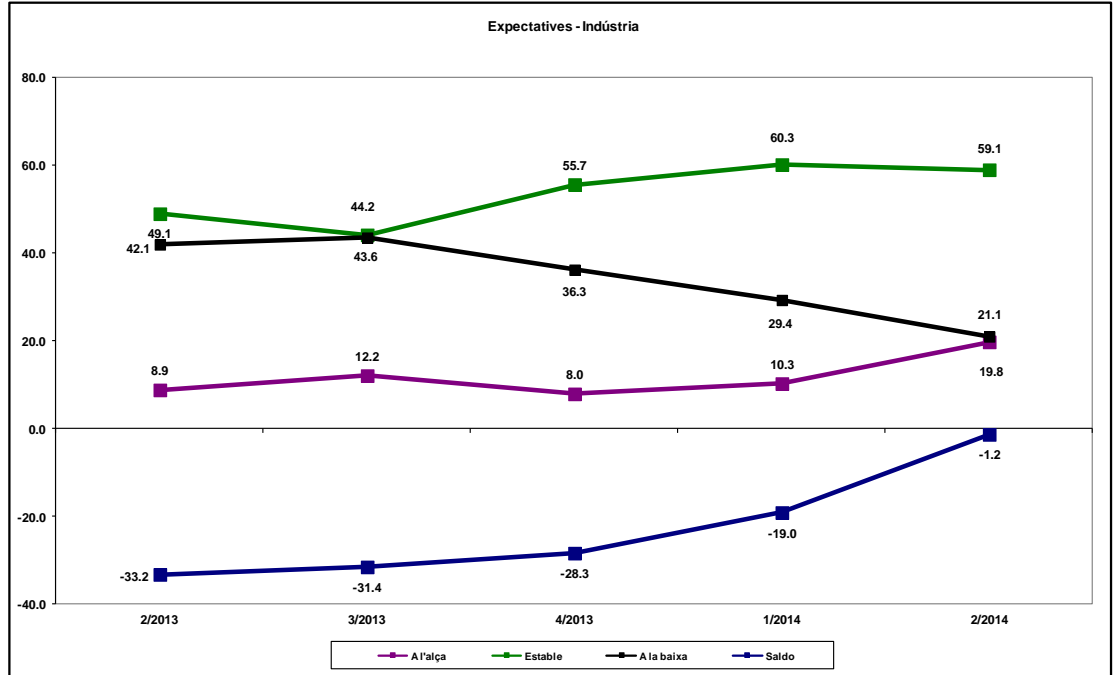

Font: Cambrà de Comerç de Terrassa i Idescat, a partir de l'enquesta de clima empresarial

Gràfic 8. Expectatives per al 4t trimestre del 2013. Construcció

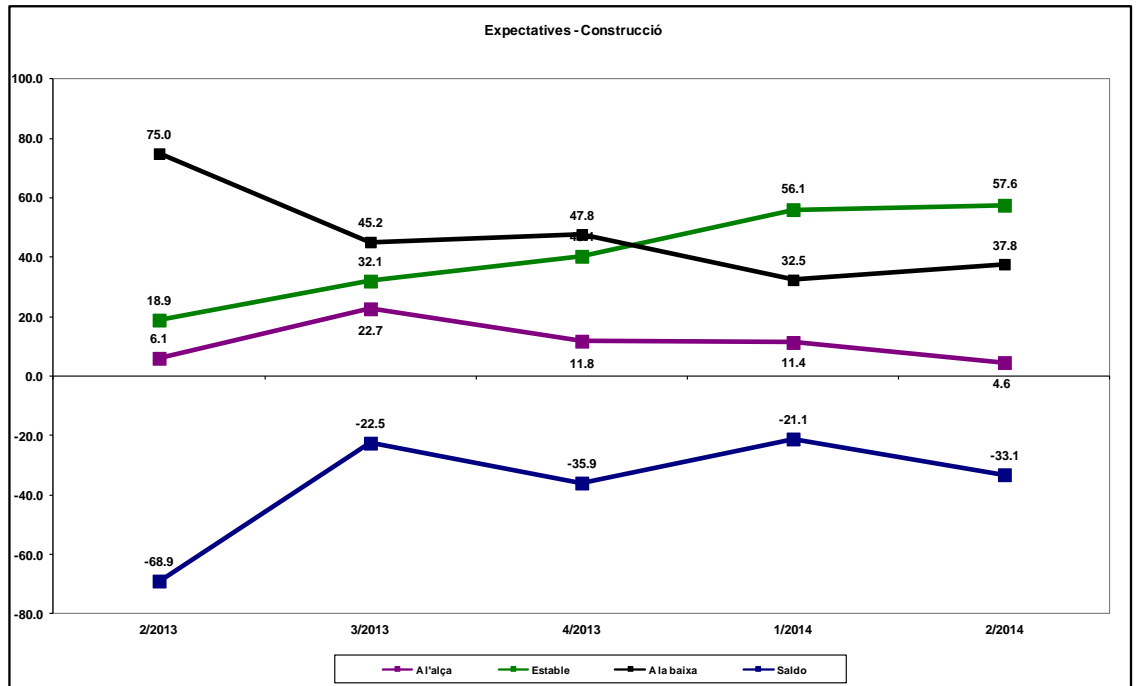

Font: Cambrà de Comerç de Terrassa i Idescat, a partir de l'enquesta de clima empresarial



La Cambra
Cambra de Comerç
de Terrassa

Gràfic 9. Expectatives per al 4t trimestre del 2013. Comerç

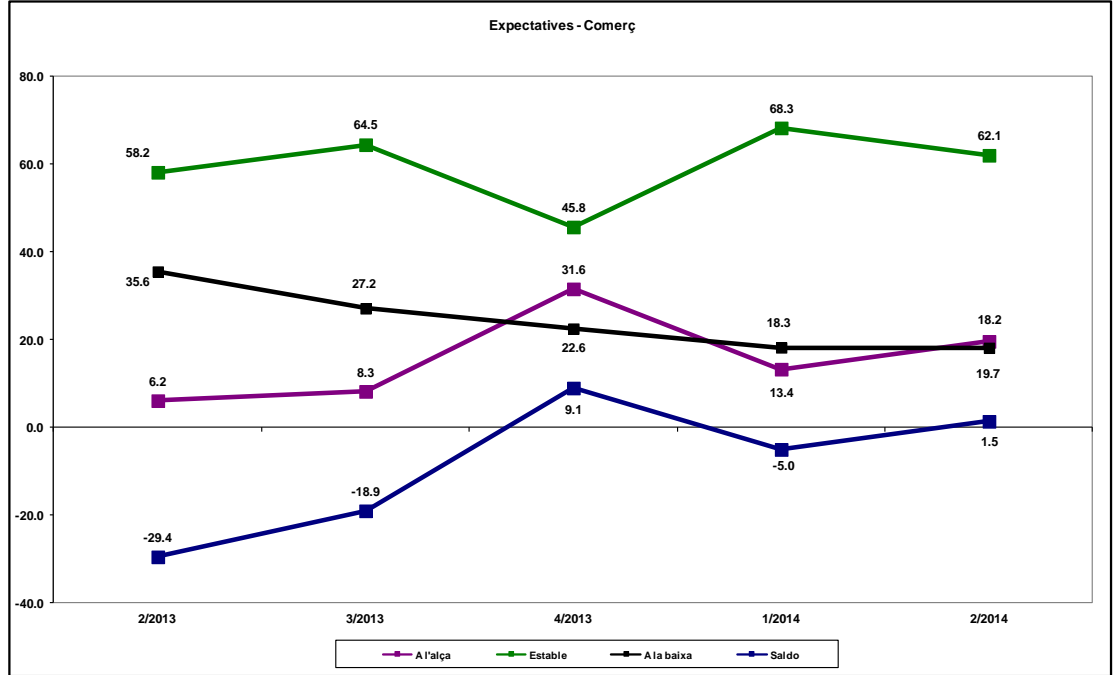

Font: Cambra de Comerç de Terrassa i Idescat, a partir de l'enquesta de clima empresarial

Gràfic 10. Expectatives per al 4t trimestre del 2013. Serveis

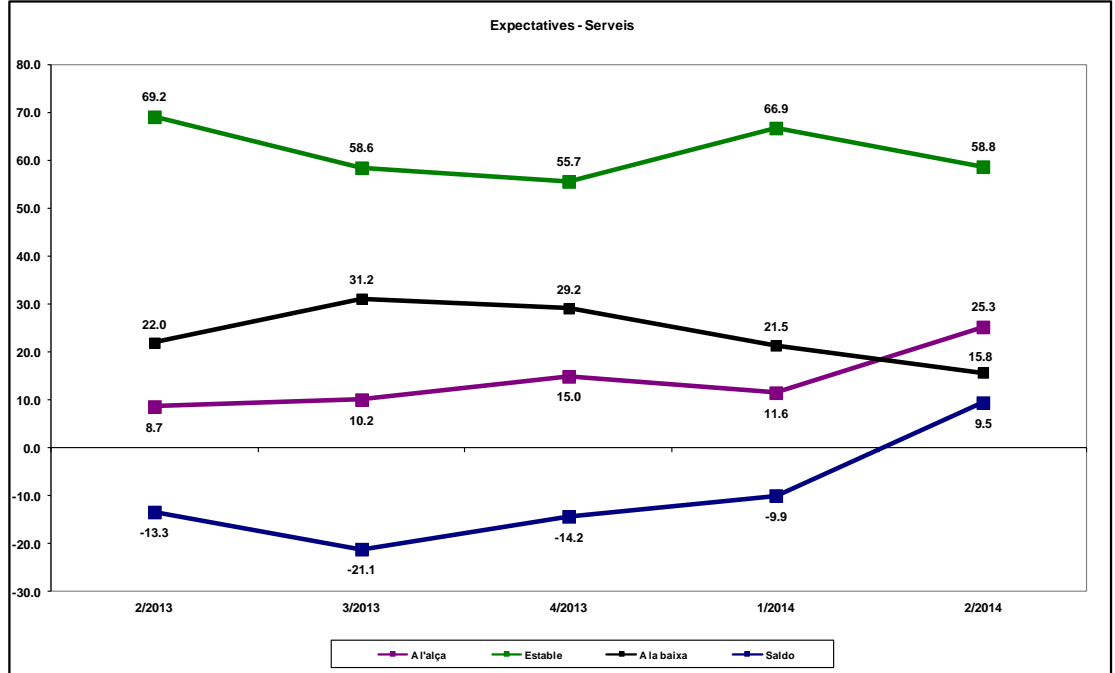

Font: Cambra de Comerç de Terrassa i Idescat, a partir de l'enquesta de clima empresarial

Taula 1. Marxa del negoci per sectors d'activitat



La Cambra
Cambra de Comerç
de Terrassa

Trimestre actual i expectatives per al proper trimestre

	Saldo	
	Trimestre actual	Expectatives per al proper trimestre
Total sectors	-6.0	2.0
Indústria	-4.7	-1.2
Construcció	-34.0	-33.1
Comerç	-11.0	1.5
Serveis	0.5	9.5

Font: Cambra de Comerç de Terrassa i Idescat, a partir de l'enquesta de clima empresarial

Taula 2. Altres indicadors de clima empresarial per sectors d'activitat

Trimestre actual i expectatives per al proper trimestre

	Saldo	
	Trimestre actual	Expectatives per al proper trimestre
Ocupació		
Total sectors	-6.0	0.2
Indústria	-5.7	-5.6
Construcció	-29.4	-25.4
Comerç	-11.7	0.8
Serveis	0.7	7.0
Nivell de preus		
Total sectors	-5.7	-3.4
Indústria	0.0	-2.7
Construcció	-23.1	-10.8
Comerç	-0.8	5.7
Serveis	-8.8	-7.6

Font: Cambra de Comerç de Terrassa i Idescat, a partir de l'enquesta de clima empresarial

Gràfic 11. Marxa del negoci per sectors d'activitat
Trimestre actual i expectatives

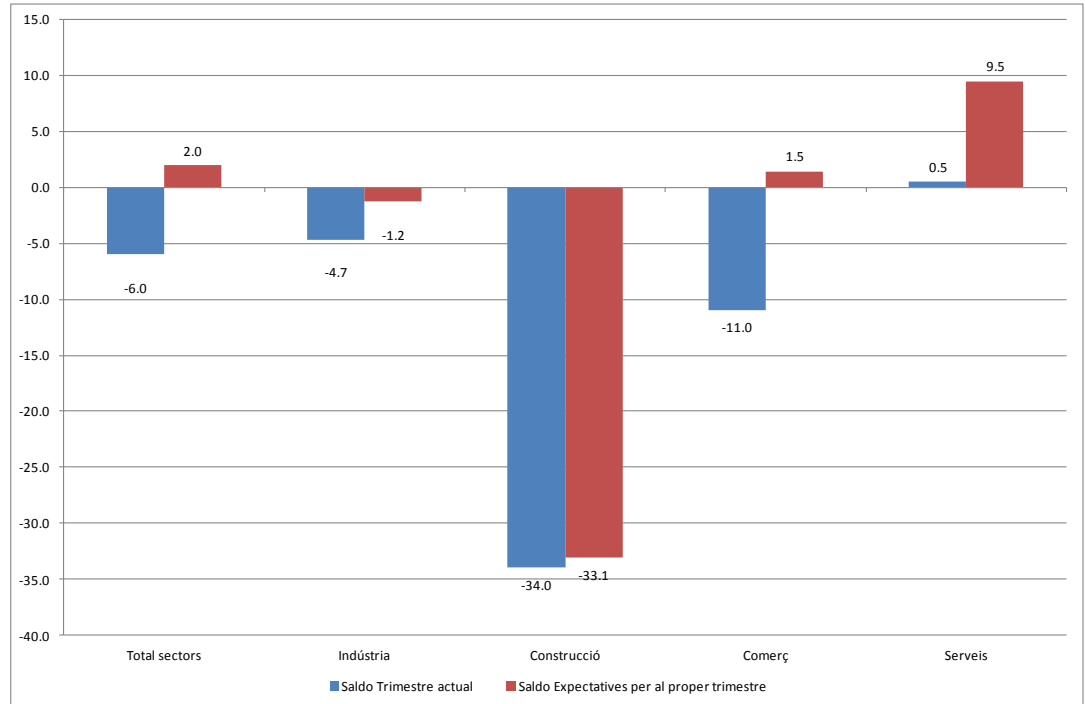

Font: Cambra de Comerç de Terrassa i Idescat, a partir de l'enquesta de clima empresarial

Gràfic 12. Evolució de l'ocupació per sectors d'activitat
Trimestre actual i expectatives

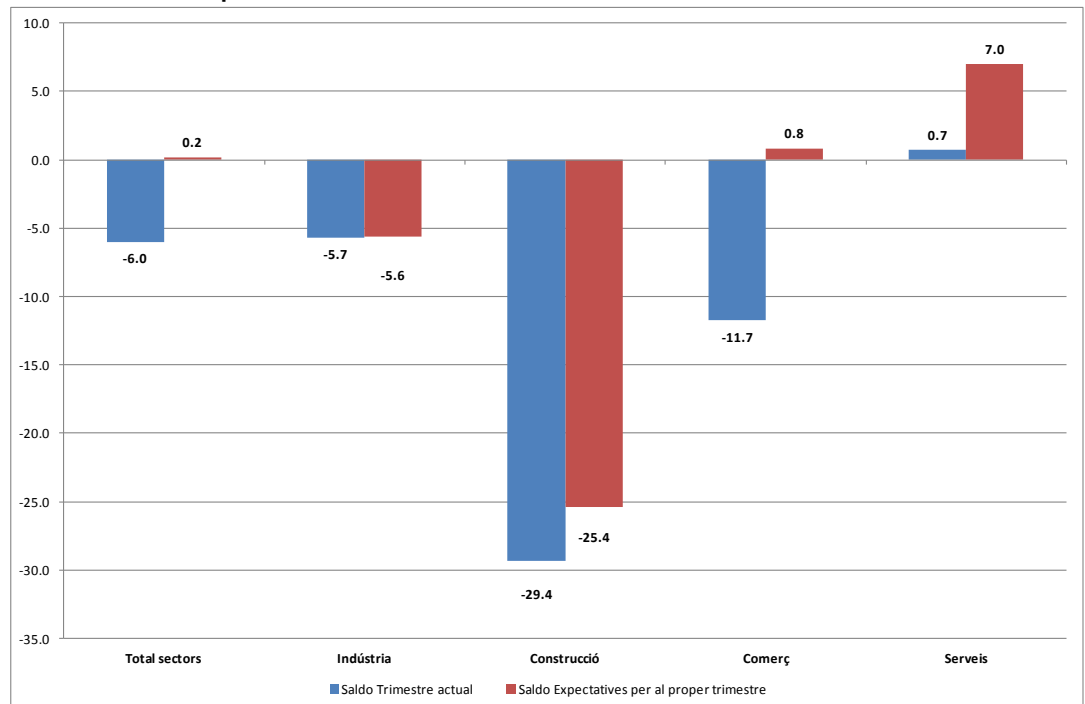

Font: Cambra de Comerç de Terrassa i Idescat, a partir de l'enquesta de clima empresarial

Gràfic 13. Evolució del nivell de preus per sectors d'activitat
Trimestre actual i expectatives

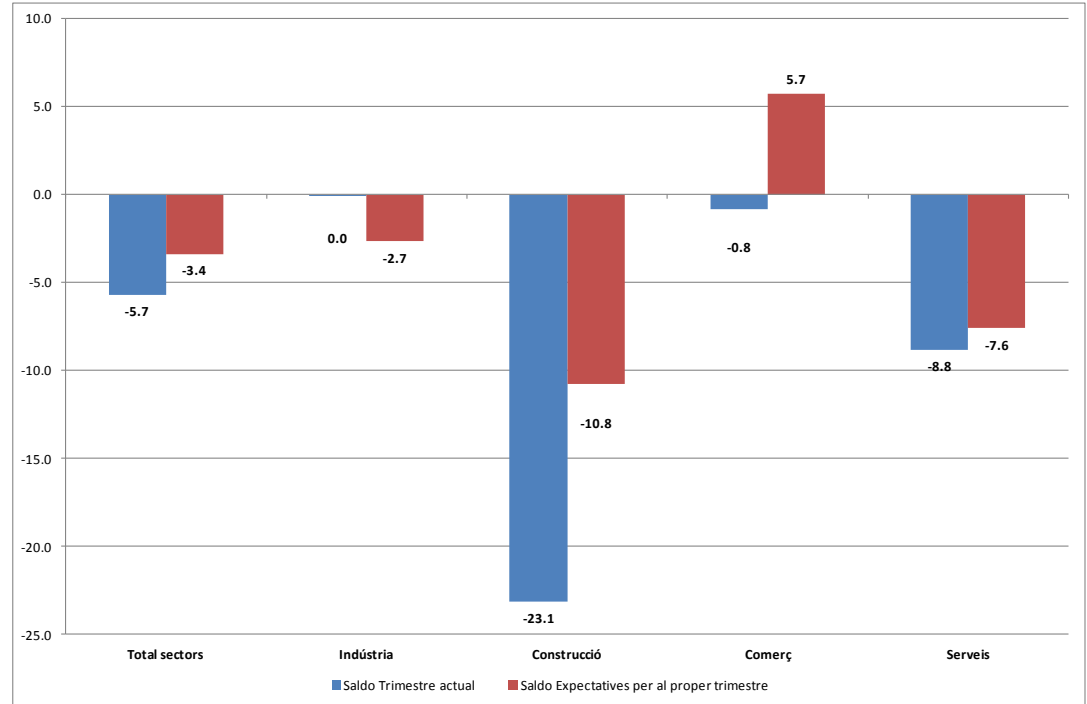

Font: Cambra de Comerç de Terrassa i Idescat, a partir de l'enquesta de clima empresarial

GRAU D'UTILITZACIÓ DE LA CAPACITAT PRODUCTIVA

- El grau d'utilització de la capacitat productiva se situa en el 65,0%, 0,3 punts percentuals inferior al valor de mitjana assolit durant el trimestre anterior.
- Les activitats industrials de l'alimentació i de fabricació d'equips mecànics han situat el grau d'utilització de la capacitat productiva en valors superiors a la mitjana, amb el 70,6% i el 72,7%, respectivament.
- Per la seva banda, la indústria tèxtil, la indústria química i la indústria del metall han assolit valors per sota de la mitjana, amb el 60,5%, el 63,9% i el 64,7%, respectivament. Les indústries de la fusta, el suro, el paper i altres han assolit un valor igual a la mitjana de la indústria.
- La disponibilitat de capacitat productiva sense utilitzar és un fre a les noves inversions per part de les empreses, ja que aquestes poden fer front a augments de la producció utilitzant les instal·lacions existents, sense necessitat d'ampliar-les per cobrir els augments de demanda.

Gràfic 14. Grau d'utilització de la capacitat productiva a la indústria. 1r trimestre del 2014

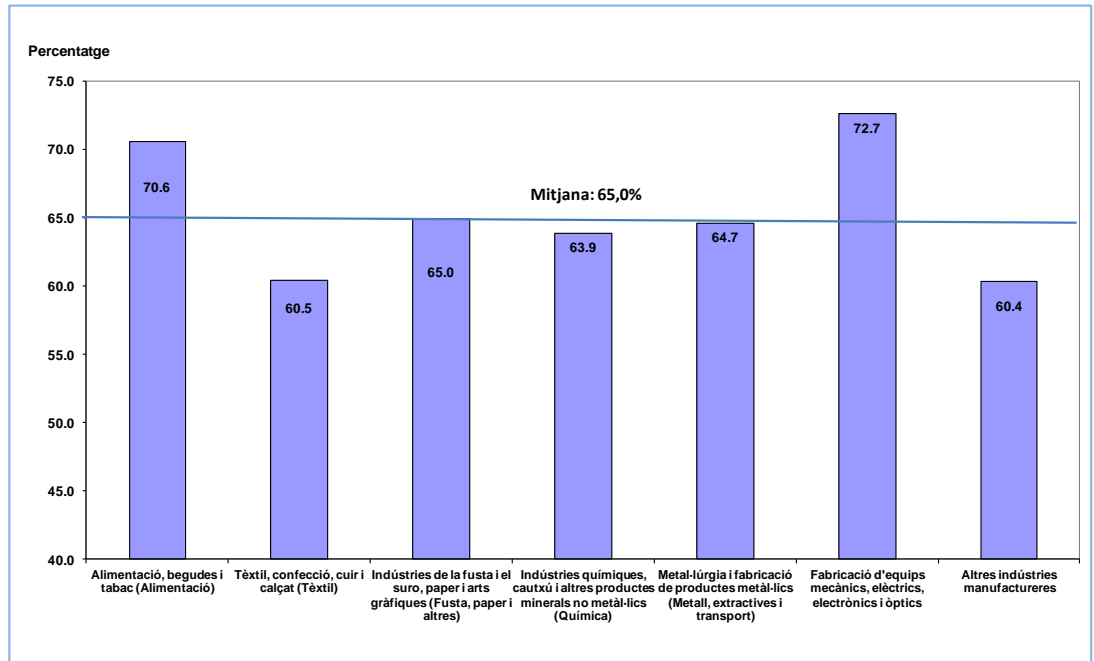

Font: Cambra de Comerç de Terrassa i Idescat, a partir de l'enquesta de clima empresarial



- Les expectatives d'utilització de la capacitat productiva per al primer trimestre de 2014 se situen en el 65,0% de mitjana, valor idèntic a la mitjana assolida durant el primer trimestre de 2014.
- La indústria tèxtil, la química i la del metall preveuen un ús de la capacitat productiva per sota de la mitjana, amb el 57%, el 61,3% i el 64,9%, respectivament.

Gràfic 15. Grau d'utilització de la capacitat productiva a la indústria
Expectatives per al 2n trimestre del 2014

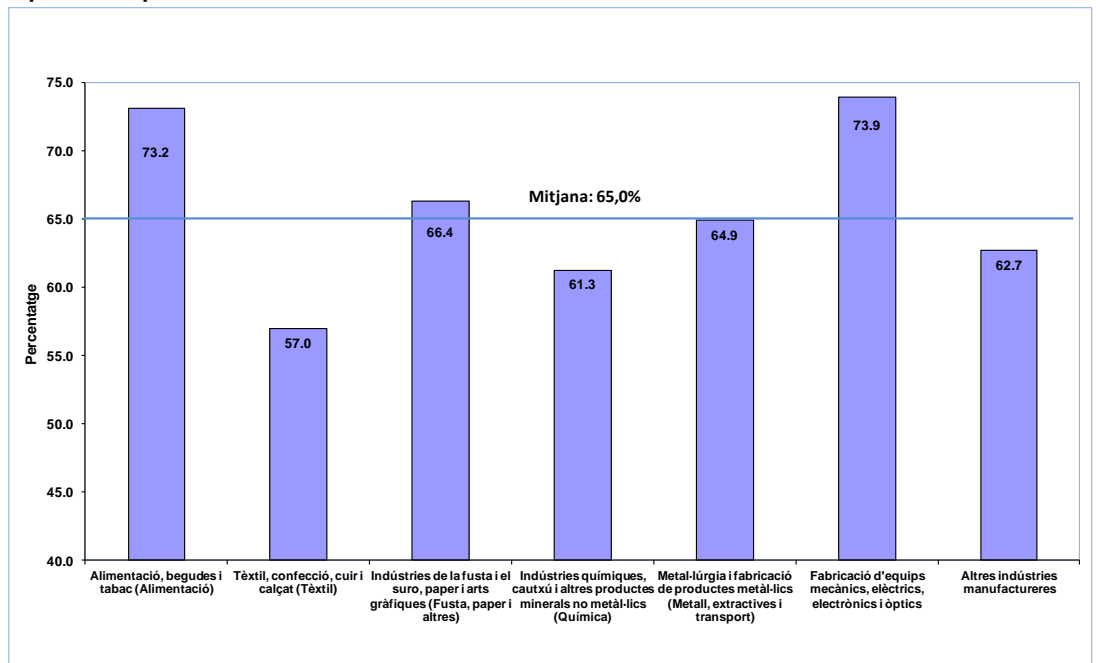

Font: Cambra de Comerç de Terrassa i Idescat, a partir de l'enquesta de clima empresarial

ÍNDEX DE CONFIANÇA EMPRESARIAL

Millora del valor de l'índex de confiança per sisè trimestre consecutiu

- El valor de l'índex de confiança millora per sisè trimestre consecutiu, passant de -7,2 punts el trimestre anterior a -1,5 el primer trimestre d'enguany.
- La millora del valor de l'índex es deu a la percepció positiva de la marxa dels negocis, malgrat que aquest indicador es manté en la zona negativa, i a la millora de les expectatives, les quals presenten indicadors amb valor positiu.

Gràfic 16. Índex de confiança empresarial. Total sectors

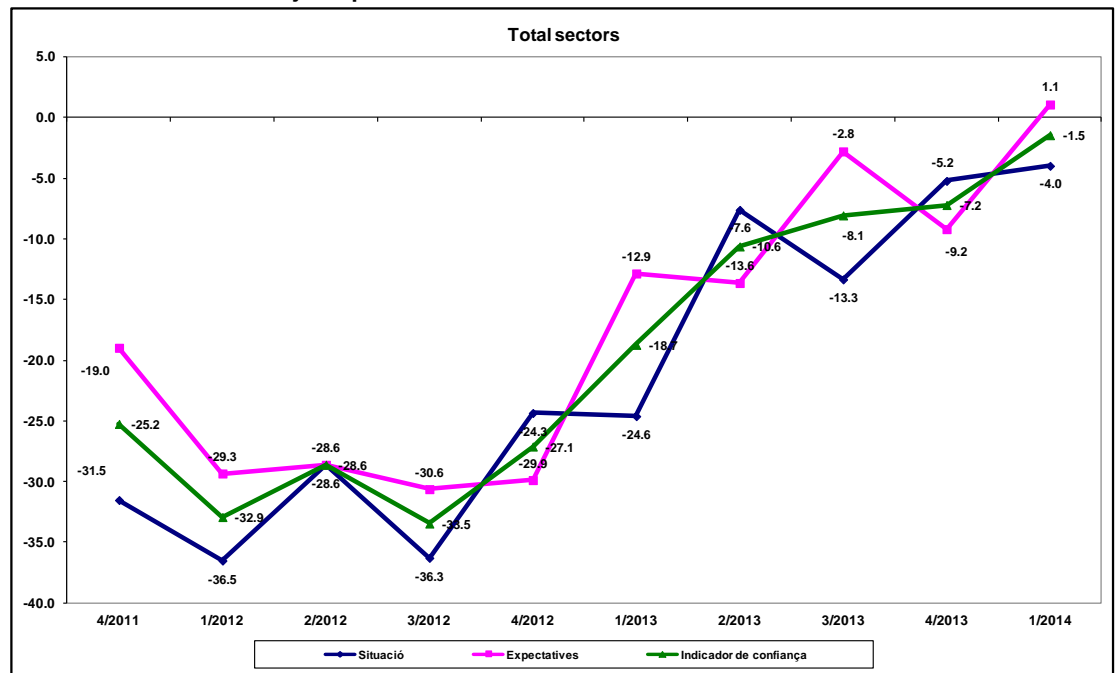

Font: Elaboració pròpia a partir de l'enquesta de clima empresarial realitzada per la Cambra de Comerç de Terrassa i l'Idescat



Gràfic 17. Índex de confiança empresarial. Sector de la indústria

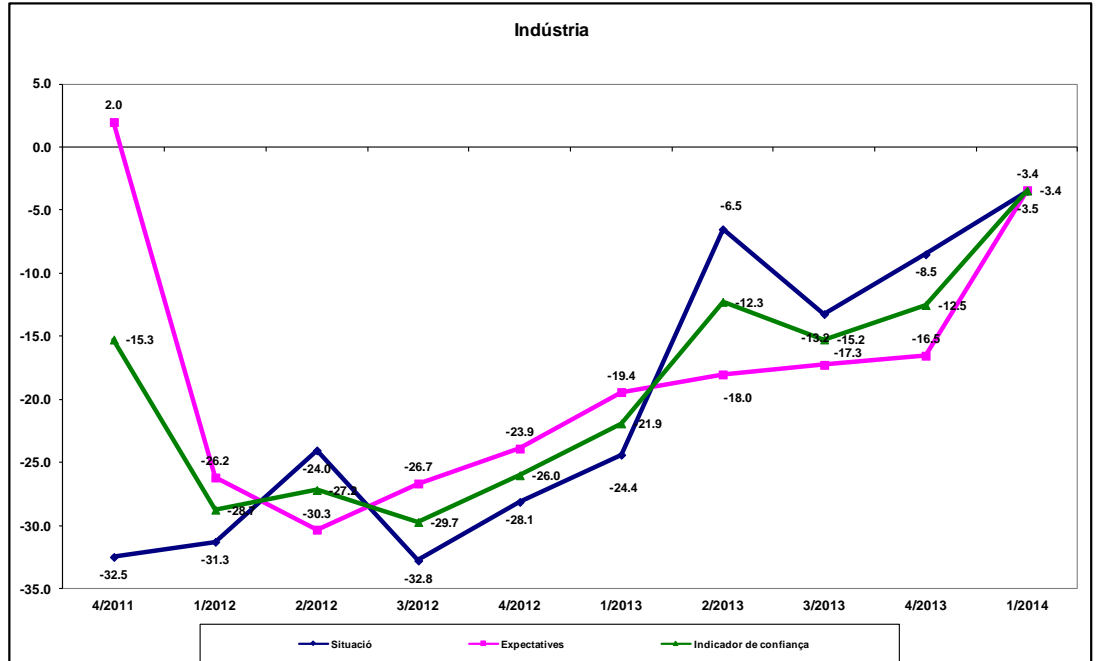

Font: Elaboració pròpia a partir de l'enquesta de clima empresarial realitzada per la Cambra de Comerç de Terrassa i l'Idescat

Gràfic 18. Índex de confiança empresarial. Sector de la construcció

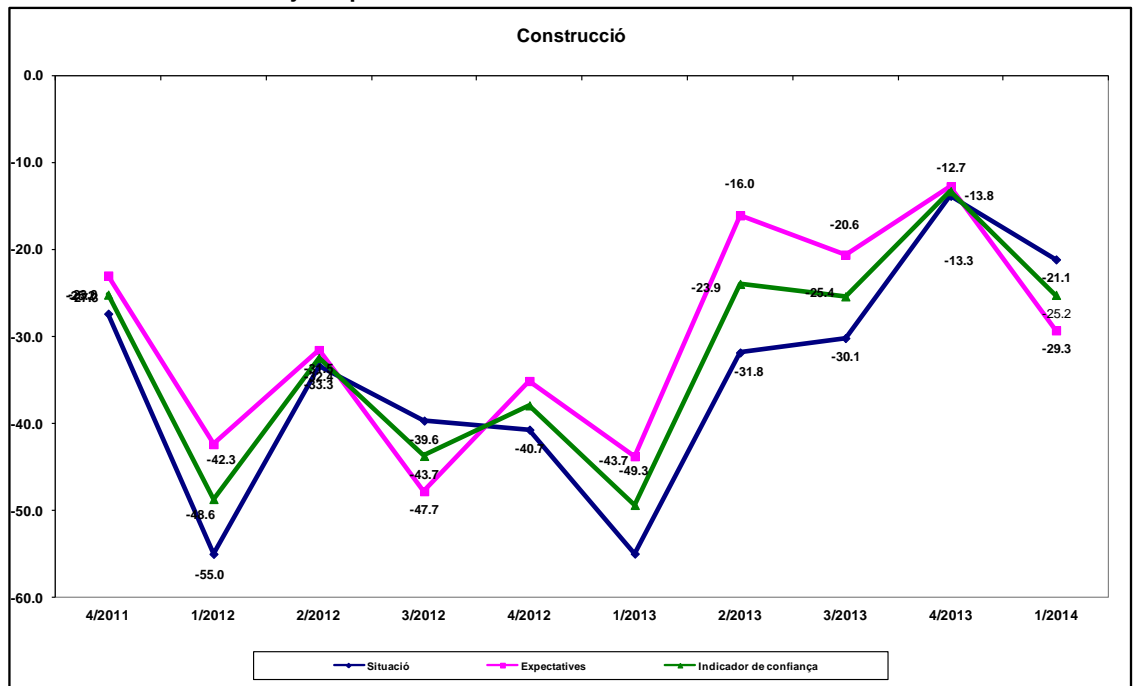

Font: Elaboració pròpia a partir de l'enquesta de clima empresarial realitzada per la Cambra de Comerç de Terrassa i l'Idescat

Gràfic 19. Índex de confiança empresarial. Sector del comerç

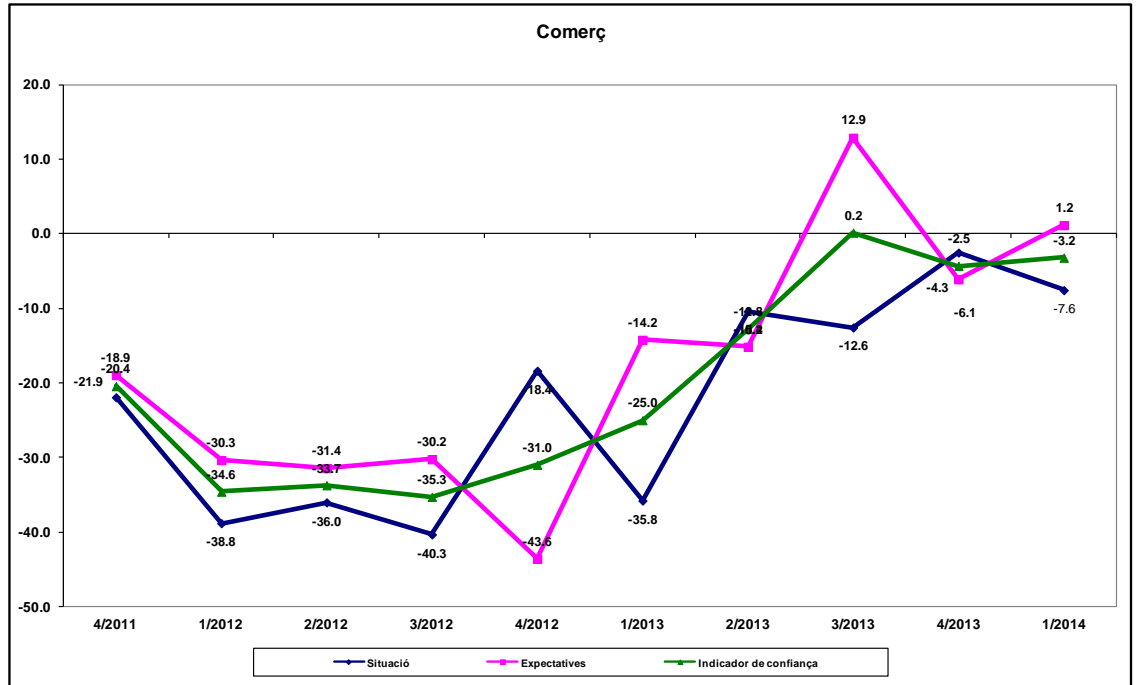

Font: Elaboració pròpia a partir de l'enquesta de clima empresarial realitzada per la Cambra de Comerç de Terrassa i l'Idescat

Gràfic 20. Índex de confiança empresarial. Sector serveis

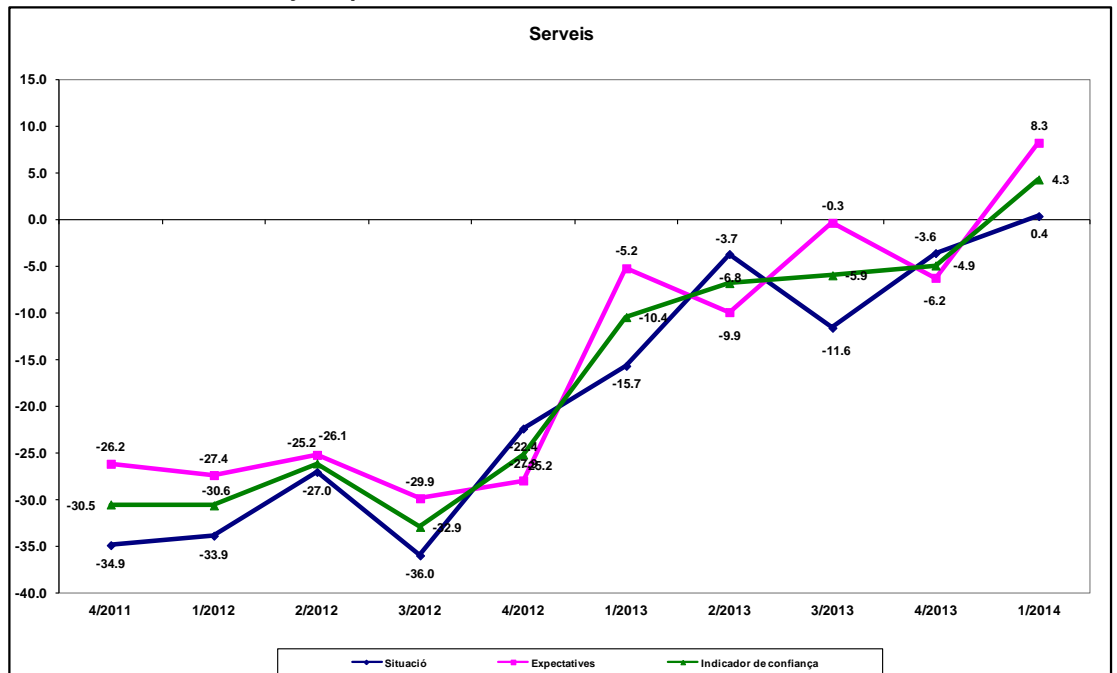

Font: Elaboració pròpia a partir de l'enquesta de clima empresarial realitzada per la Cambra de Comerç de Terrassa i l'Idescat



Composició de l'índex de confiança empresarial

Saldos: diferència entre els percentatges de les respostes *augmenta* i *disminueix*.

Situació

Mitjana dels saldos de les variables següents:

- marxa dels negocis
- facturació
- evolució de l'ocupació

Expectatives

Mitjana dels saldos de les variables següents:

- previsió de la marxa dels negocis per als propers tres mesos
- previsió de la facturació per als propers tres mesos
- previsió de l'evolució de l'ocupació per als propers tres mesos

Índex de confiança empresarial

Mitjana dels saldos de valoració i expectatives de les variables següents:

- situació i expectatives de la marxa dels negocis
- situació i expectatives de la facturació
- situació i expectatives de l'evolució de l'ocupació

VALORACIÓ D'ALGUNES MESURES PER A LA CONCILIACIÓ DE LA VIDA LABORAL I FAMILIAR

- La principal mesura aplicada per les empreses per facilitar la conciliació entre la vida laboral i familiar és la flexibilitat d'horaris. Aquesta mesura és aplicada pel 83,65 del sector del comerç i pel 77,3% del sector de serveis. També la indústria i la construcció apliquen aquesta mesura de forma preferent en relació amb les altres alternatives.
- La segona mesura més utilitzada és la reducció de jornada, principalment en la indústria, la construcció i el comerç. En el cas dels serveis, la segona mesura més utilitzada és l'excedència, però amb poca diferència en relació amb la reducció de jornada.
- Els ajustos econòmics i el teletreball són mesures que, de moment, s'apliquen de forma més marginal, i destaca la seva utilització en el sector de serveis.

Gràfic 21. Mesures per a la conciliació de la vida laboral i familiar

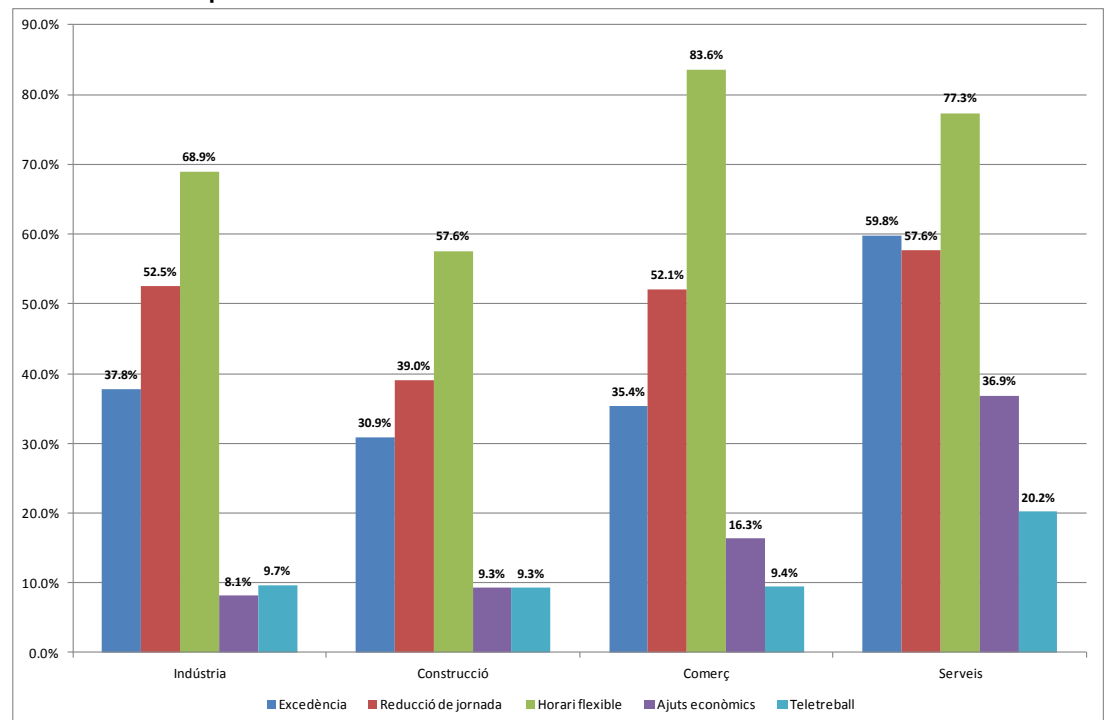

Font: Cambra de Comerç de Terrassa i Idescat, a partir de l'enquesta de clima empresarial



- Pel que fa a la possible adopció de l'horari europeu, s'ha preguntat als responsables de les empreses quina o quines serien les conseqüències més favorables en cas de l'adopció d'aquesta mesura, entre les següents opcions:
 - Afavoriria la carrera professional de les dones.
 - Augmentaria la productivitat de les empreses.
 - Repercutiria en la millora de l'educació dels fills.
 - Repercutiria en la millora dels negocis amb empreses europees.
 - Repercutiria en la millora de la formació dels treballadors.
- Els resultats es presenten en els següents gràfics:

Gràfic 22 Empreses que consideren que l'adopció de l'horari europeu afavoriria la carrera professional de les dones

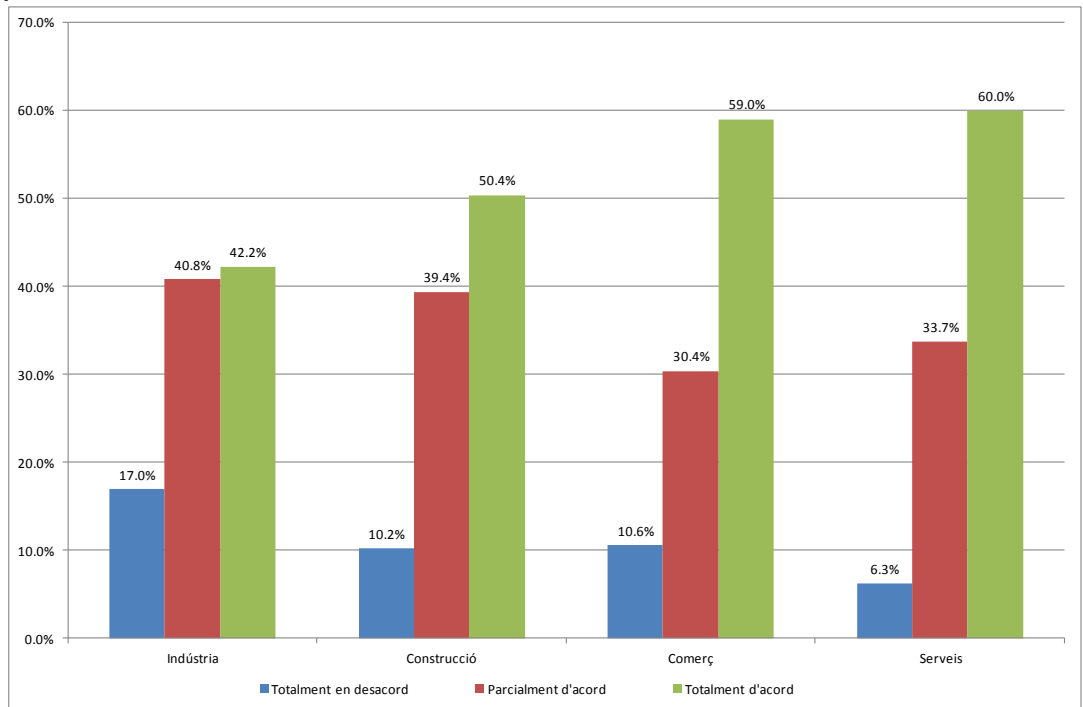

Font: Cambra de Comerç de Terrassa i Idescat, a partir de l'enquesta de clima empresarial

Gràfic 23. Empreses que consideren que l'adopció de l'horari europeu ajudaria a augmentar la productivitat de les empreses

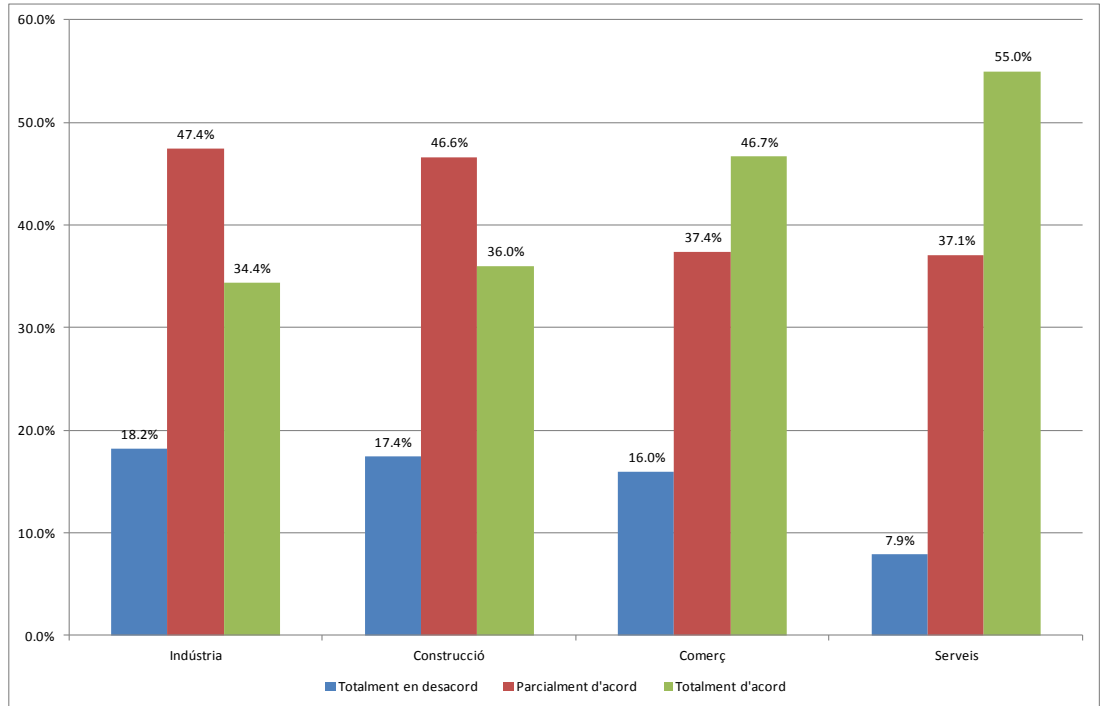

Font: Cambra de Comerç de Terrassa i Idescat, a partir de l'enquesta de clima empresarial

Gràfic 24. Empreses que consideren que l'adopció de l'horari europeu repercutiria en la millora de l'educació dels fills

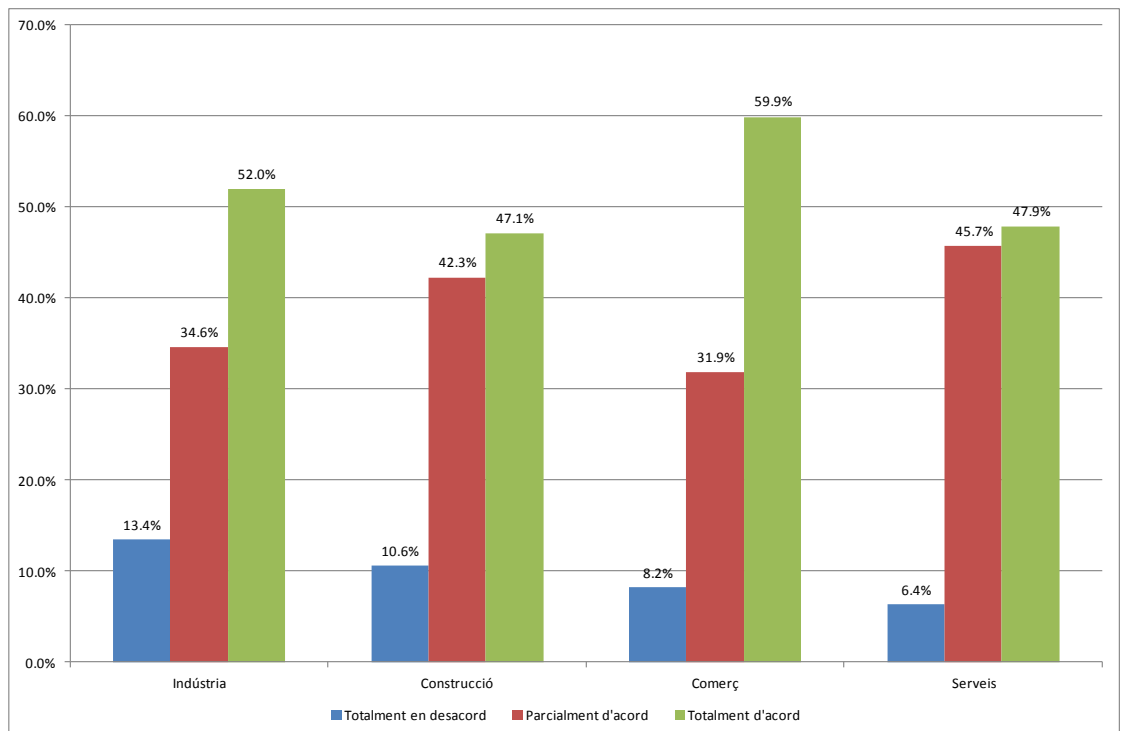

Font: Cambra de Comerç de Terrassa i Idescat, a partir de l'enquesta de clima empresarial

Gràfic 25. Empreses que consideren que l'adopció de l'horari europeu repercutiria en la millora dels negocis amb empreses europees

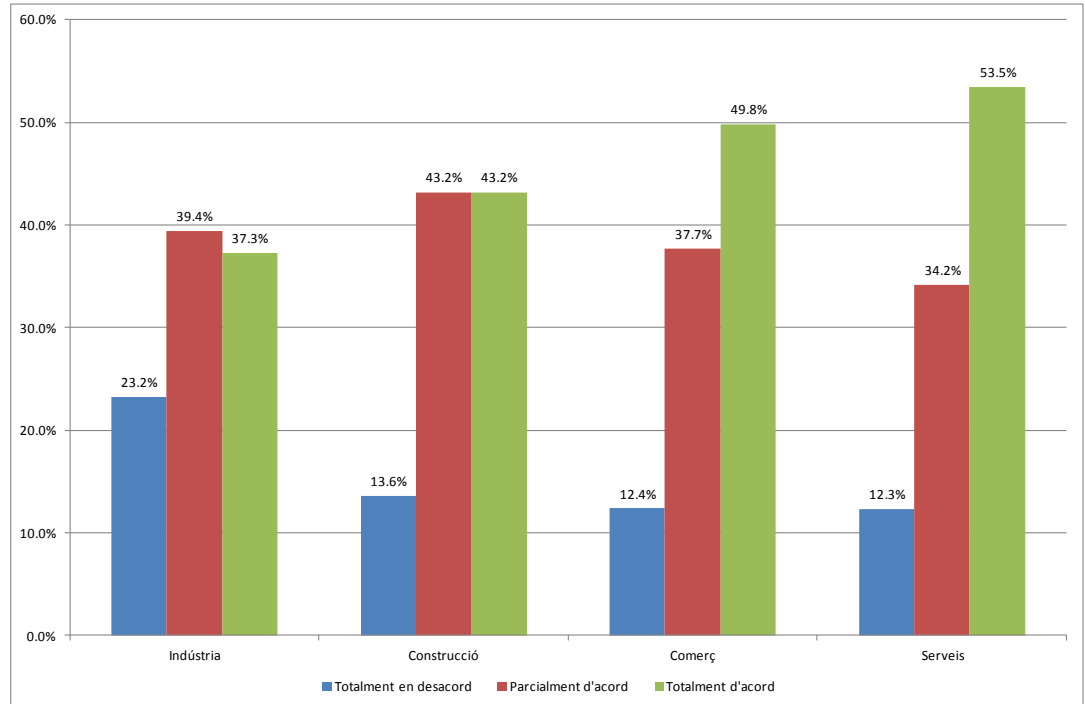

Font: Cambra de Comerç de Terrassa i Idescat, a partir de l'enquesta de clima empresarial

Gràfic 26. Empreses que consideren que l'adopció de l'horari europeu repercutiria en la millora de la formació dels treballadors

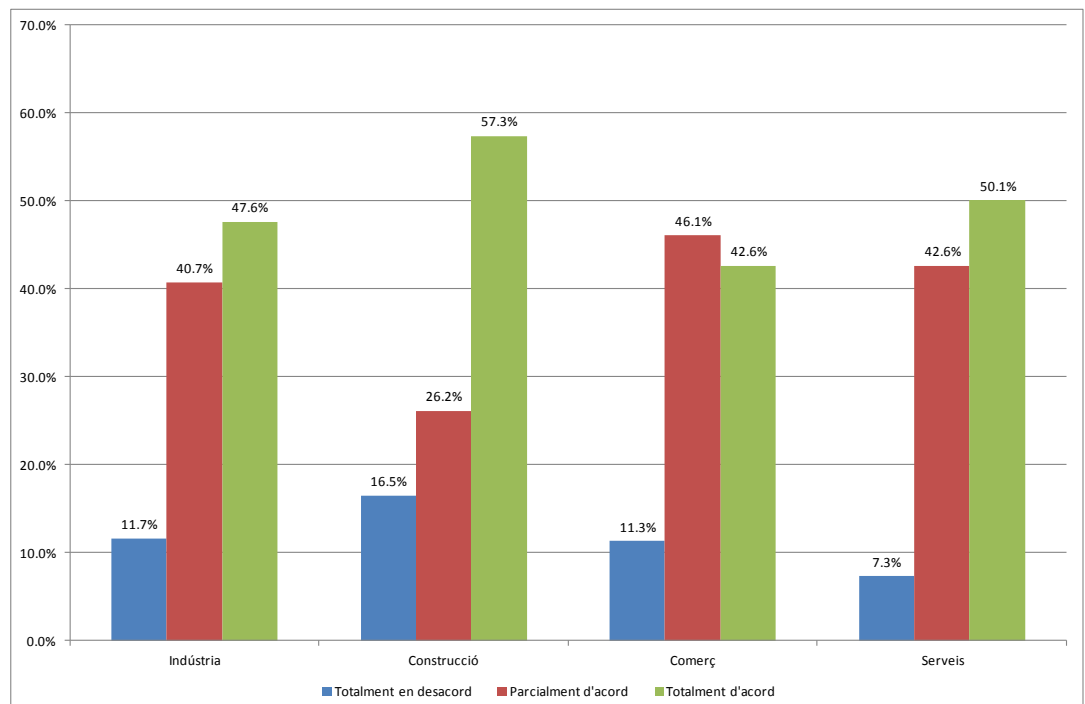

Font: Cambra de Comerç de Terrassa i Idescat, a partir de l'enquesta de clima empresarial



- Pel que fa a l'aplicació de l'horari europeu, la majoria de les empreses no l'apliquen actualment, principalment en la construcció, el comerç i els serveis. En la indústria, la major part de les empreses sí que l'apliquen (52,3%), però no de forma majoritària a tota la plantilla.

Gràfic 27. Aplicació de l'horari europeu

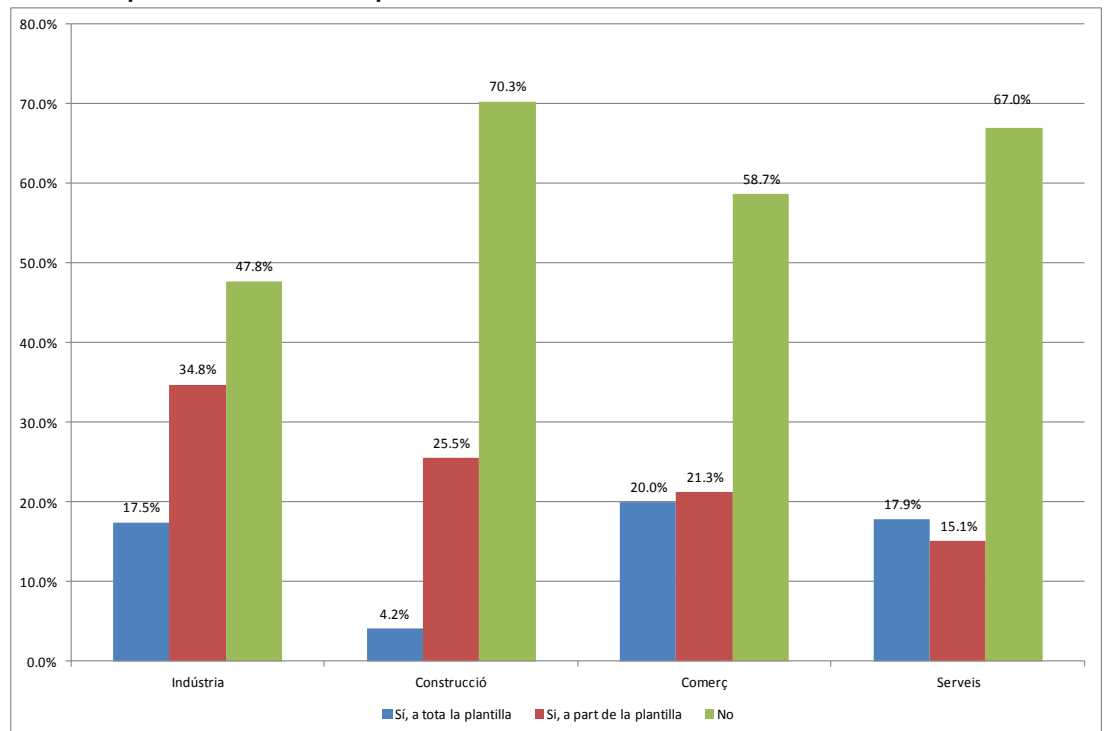

Font: Cambra de Comerç de Terrassa i Idescat, a partir de l'enquesta de clima empresarial

- Les empreses que no apliquen l'horari europeu estarien disposades a fer-ho, però amb una sèrie de condicions prèvies que passarien per un canvi cultural a la societat, que no suposi un cost addicional per a l'empresa, o per un canvi en la cultura empresarial en cada companyia. Al voltant d'un 20% d'empreses de mitjana no estarien disposades a fer un canvi de l'horari que hi ha establert actualment.

Gràfic 28. Aplicació de l'horari europeu

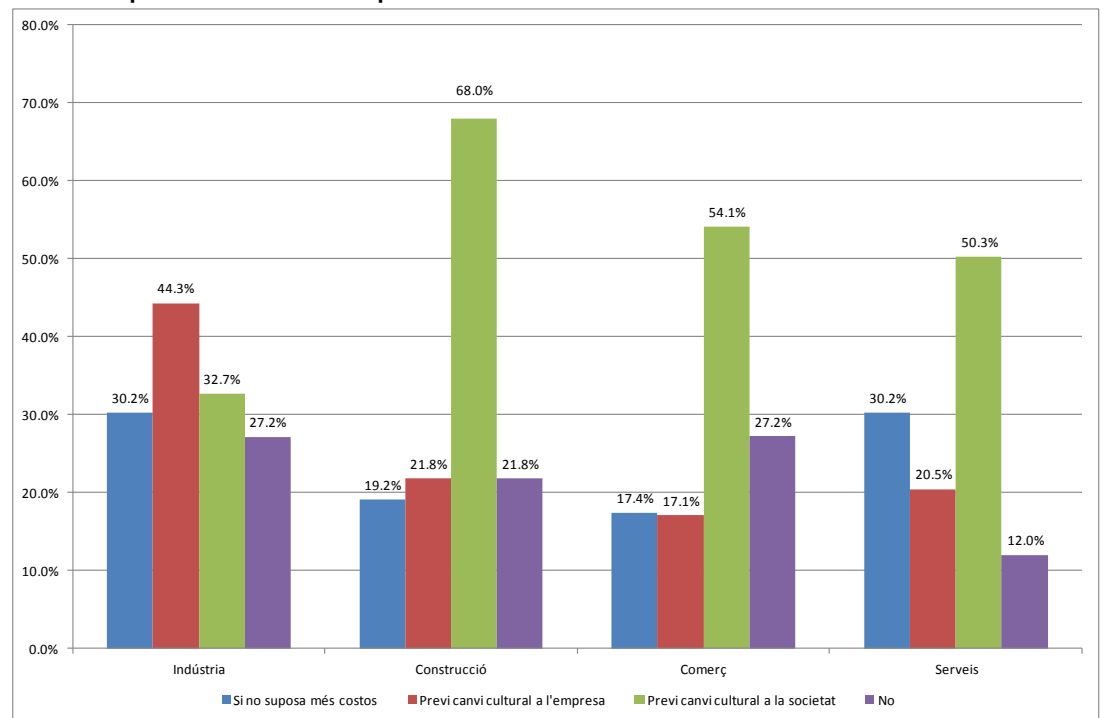

Font: Cambra de Comerç de Terrassa i Idescat, a partir de l'enquesta de clima empresarial