

Blasco de Garay, 29-49
08224 TERRASSA
Tel. 93 733 98 33
Fax 93 789 11 65
info@cambraterrassa.es
www.cambraterrassa.es

Delegació
Vallespir, 19, 1a planta
08173 SANT CUGAT DEL VALLÈS
Tel. 902 33 98 33
delegacio@cambraterrassa.es

Castellbisbal
Gallifa
Matadepera
Olesa de Montserrat
Rellinars
Rubí
Sant Cugat del Vallès
Sant Llorenç Savall
Terrassa
Ullastrell
Vacarisses
Viladecavalls

Informe de conjuntura econòmica Demarcació de Terrassa

Situació per al segon trimestre de 2014 Expectatives per al tercer trimestre de 2014

Setembre de 2014 Núm. 29



La Cambra
Cambra de Comerç
de Terrassa





Conjuntura econòmica de la demarcació de Terrassa

Butlletí d'informació econòmica

Setembre de 2014 / Núm. 29

L'enquesta, elaborada per la Cambra de Comerç i Indústria de Terrassa i l'Institut d'Estadística de Catalunya (Idescat), s'ha realitzat durant el mes d'abril, mitjançant entrevistes telefòniques directes a empresaris dels dotze municipis de la demarcació de la institució, representatius de tots els sectors econòmics (indústria, construcció, comerç i serveis). La mostra comprèn 513 empreses i el marge d'error estimat és del 4,30%.

CLIMA EMPRESARIAL DE LA DEMARCACIÓ DE TERRASSA

VALORACIÓ DE LA SITUACIÓ ACTUAL

- Es mantenen els valors negatius dels indicadors, però segueix la tendència a la millora en relació amb el trimestre anterior: -0,1 punts per al segon trimestre de 2014 en front de -6,0 punts del primer trimestre.
- El sector industrial millora lleugerament valor de l'indicador sobre la marxa dels negocis i passa de -4,7 el trimestre anterior a -2,0 el trimestre actual, acumulant dos trimestres consecutius de moderació dels valors negatius. Tots els sectors industrials, excepte la indústria alimentària i la indústria de la fusta, suro, paper i arts gràfiques, milloren els indicadors durant el segon trimestre de 2014.
- En el sector de la construcció es manté la feblesa de l'activitat però el valor de l'indicador millora notablement passant de -34 punts al primer trimestre d'enguany a -5,5 punts al segon trimestre.
- Pel que fa al sector del comerç, l'indicador de conjuntura torna a valors positius (+3,9 punts), després que durant el primer trimestre de 2014 presentés un valor d' 11,0 punts negatiu. Aquest canvis de tendència poden tenir origen en els factors estacionals.
- Quant al sector serveis, presenta un valor negatiu (-0,1 punts) tornant a valors negatius després de que per al primer trimestre de 2014 presentés un valor positiu de 0,5 punts.



- Continua, per tant, el clima feblesa econòmica, però també es **manté la tendència a la millora**, atès que el saldo negatiu per al conjunt d'activitats continua evolucionant favorablement i la tendència sectorial, fins i tot a la construcció, també evoluciona positivament durant aquest mateix període. Caldrà estar atents a l'evolució del sector serveis, ja que ha estat l'únic sector que no presenta una evolució positiva durant el període.

Gràfic 1. Marxa dels negocis per al conjunt d'activitats empresarials

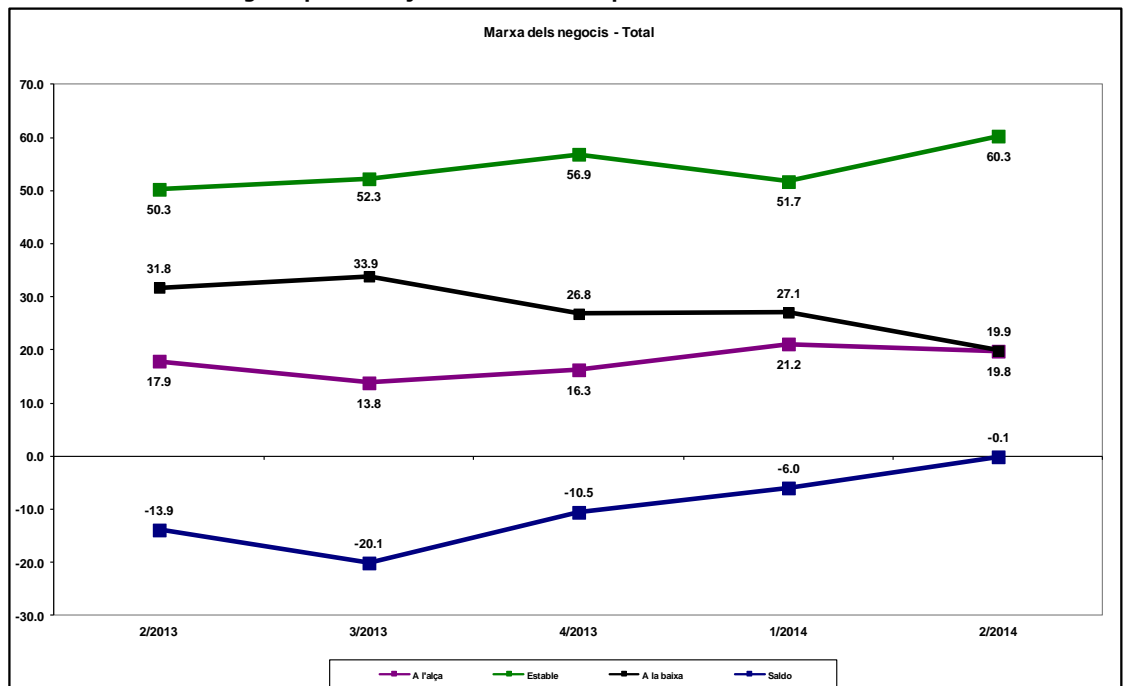

Font: Cambra de Comerç de Terrassa i Idescat, a partir de l'enquesta de clima empresarial



La Cambra
Cambrà de Comerç
de Terrassa

Gràfic 2. Marxa dels negocis. Conjunt de la indústria

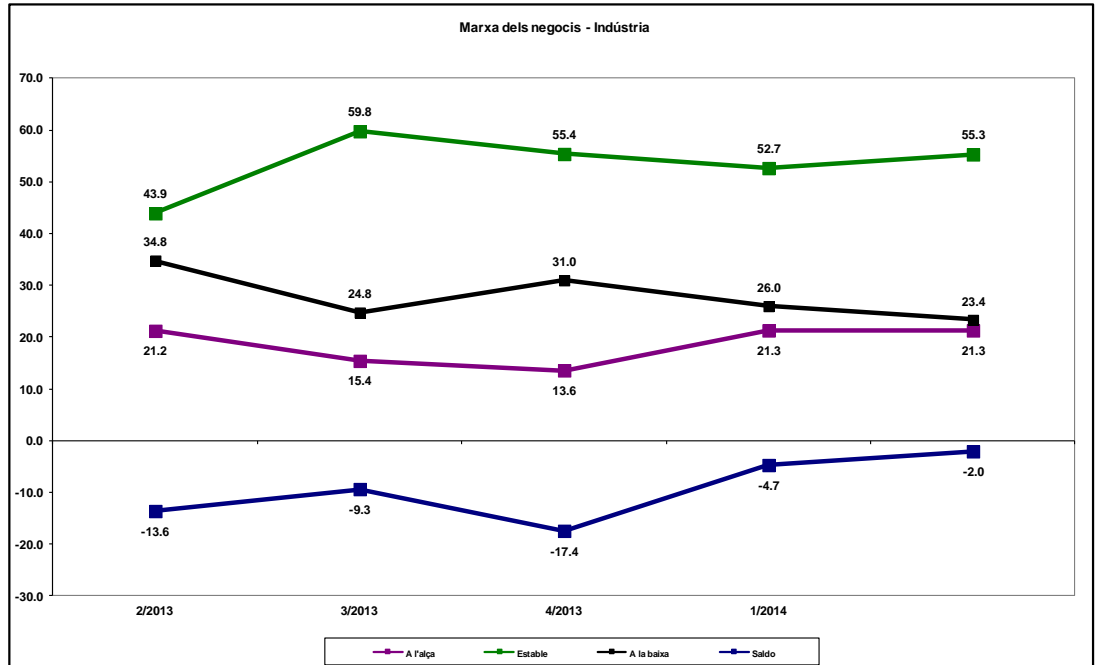

Font: Cambrà de Comerç de Terrassa i Idescat, a partir de l'enquesta de clima empresarial

Gràfic 3. Marxa dels negocis. Construcció

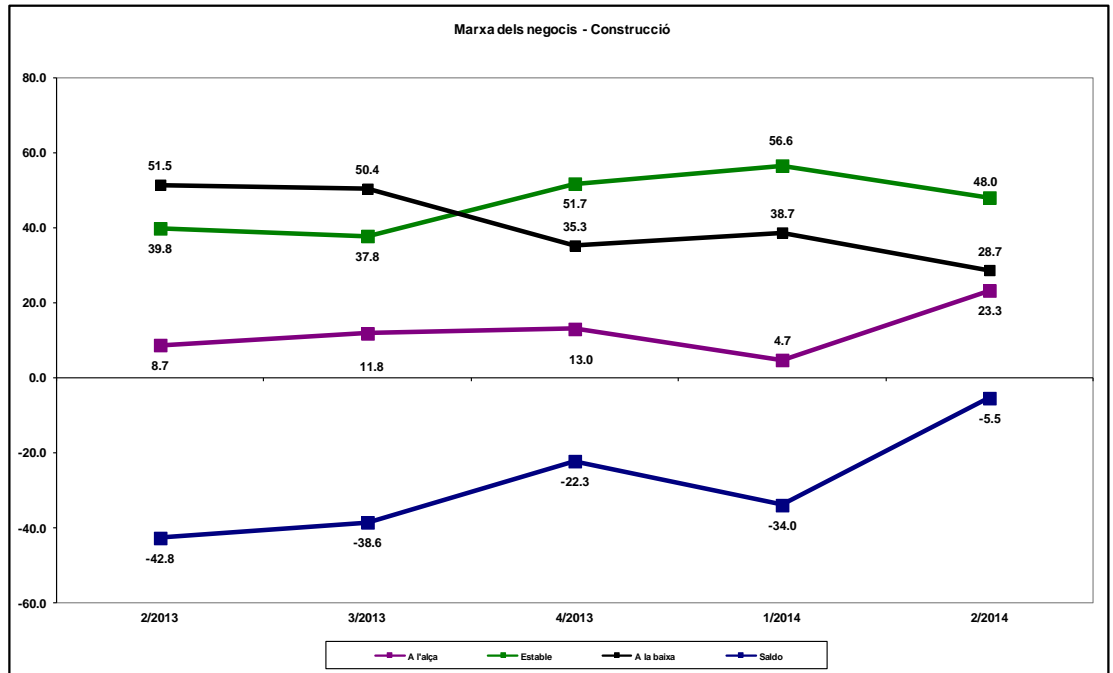

Font: Cambrà de Comerç de Terrassa i Idescat, a partir de l'enquesta de clima empresarial



La Cambra
Cambrà de Comerç
de Terrassa



Generalitat de Catalunya
Institut d'Estadística de Catalunya

Gràfic 4. Marxa dels negocis. Comerç

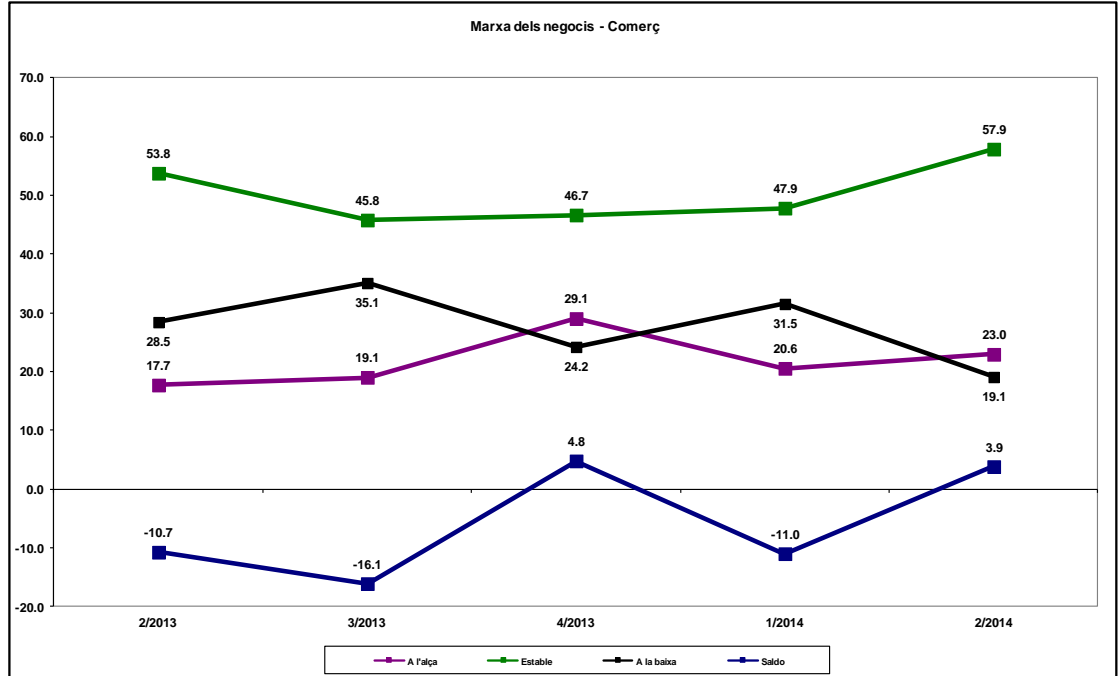

Font: Cambrà de Comerç de Terrassa i Idescat, a partir de l'enquesta de clima empresarial

Gràfic 5. Marxa dels negocis. Serveis

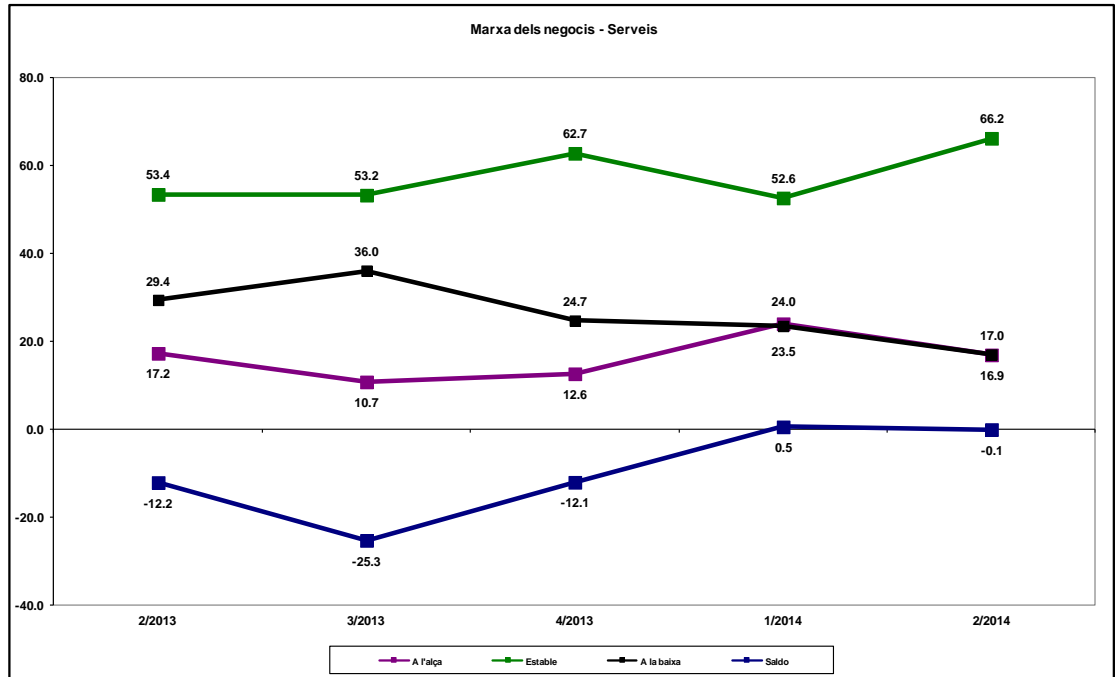

Font: Cambrà de Comerç de Terrassa i Idescat, a partir de l'enquesta de clima empresarial



EXPECTATIVES PER AL PROPER TRIMESTRE

- El valor de les expectatives empresarials per al tercer trimestre de 2014 torna a valors negatius (-1,6 punts) per al conjunt d'activitats econòmiques després d'assolir un valor positiu durant el trimestre anterior. Fins i tot, el valor de les expectatives per al tercer trimestre és inferior al valor de l'indicador de la situació actual (-0,1).
- Tal i com s'indicava en l'informe de conjuntura anterior, no es pot parlar plenament de recuperació econòmica i caldrà estar atents al valors dels indicadors dels propers trimestres i analitzar la seva tendència.
- El comerç és l'únic sector que presenta expectatives positives, amb un valor de 5,7 punts. Novament ens trobem davant d'un resultat derivat de l'estacionalitat, donat que el proper trimestre coincideix en bona part amb el període de rebaixes d'estiu el qual afecta, principalment, a aquest sector.
- Per la seva banda, el sector de la indústria mostra un valor d'expectatives per al tercer de 2014 de -3,6 punts, valor que és 1,6 punts inferior a la valoració del segon trimestre.
- Quant al sector de la construcció, presenta un valor d'expectatives de -16,6 punts, que és 11,1 punts inferior al valor de l'indicador de valoració per al segon trimestre, fet que indicaria que la recuperació del sector encara no és ferma.

Gràfic 6. Expectatives per al 3r trimestre del 2014. Conjunt d'activitats empresarials

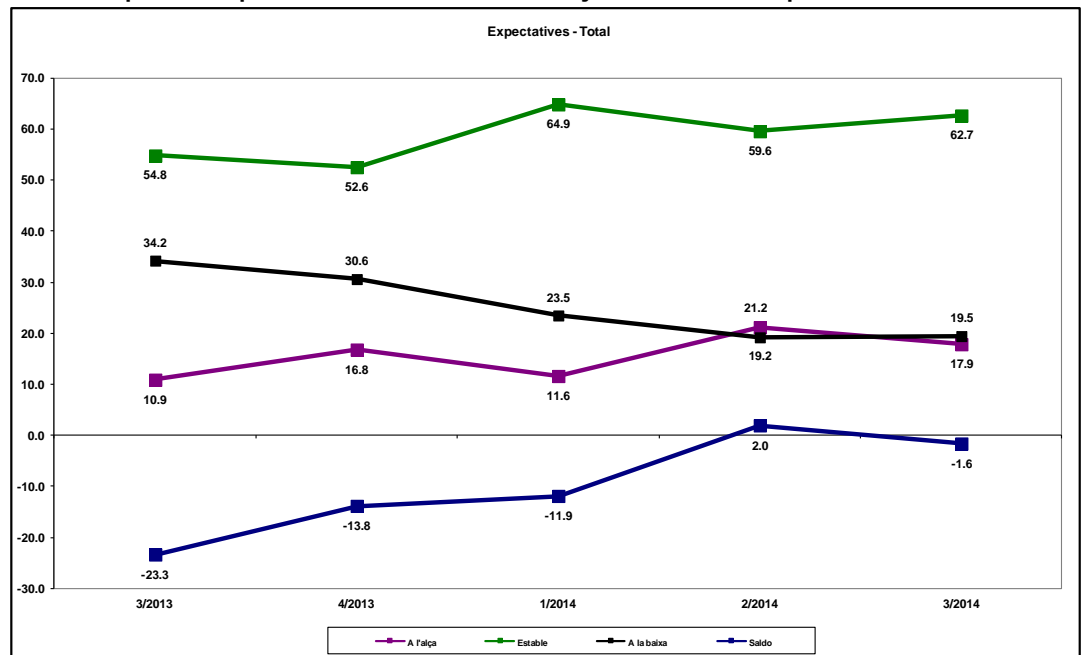

Font: Cambra de Comerç de Terrassa i Idescat, a partir de l'enquesta de clima empresarial

Gràfic 7. Expectatives per al 3r trimestre del 2014. Conjunt de la indústria

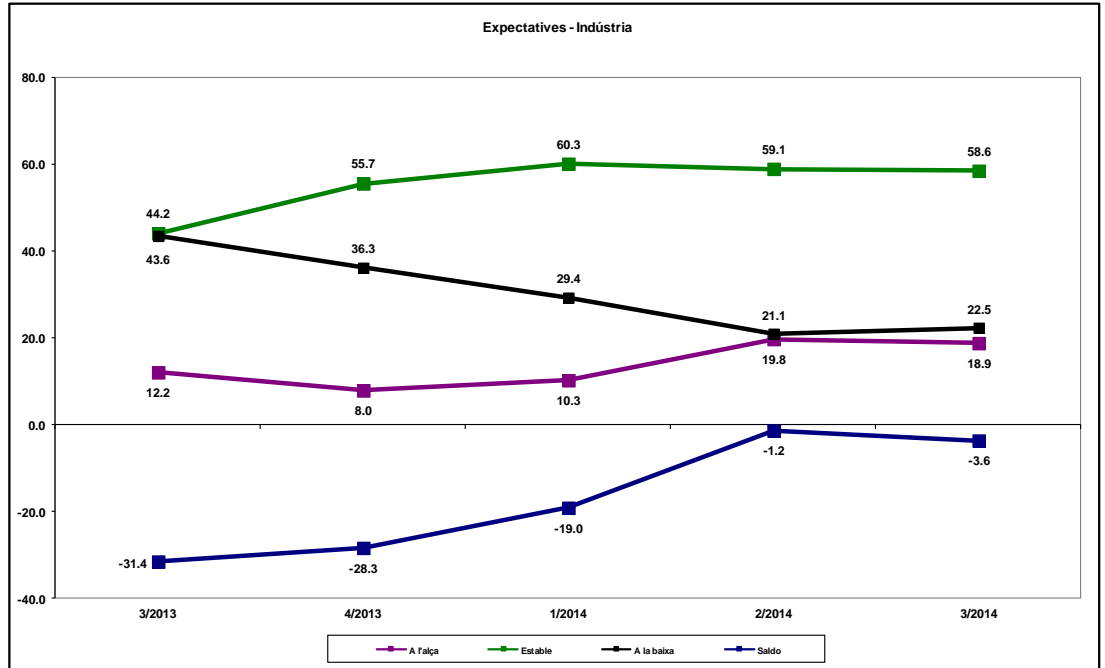

Font: Cambra de Comerç de Terrassa i Idescat, a partir de l'enquesta de clima empresarial

Gràfic 8. Expectatives per al 3r trimestre del 2014. Construcció

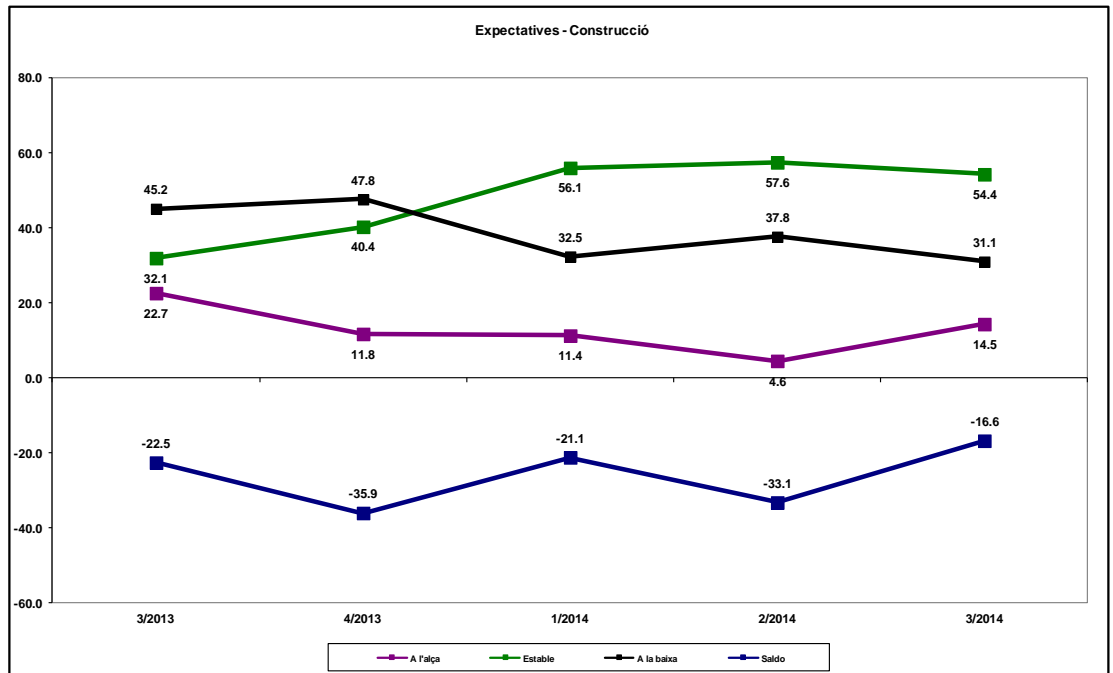

Font: Cambra de Comerç de Terrassa i Idescat, a partir de l'enquesta de clima empresarial



Gràfic 9. Expectatives per al 3r trimestre del 2014. Comerç

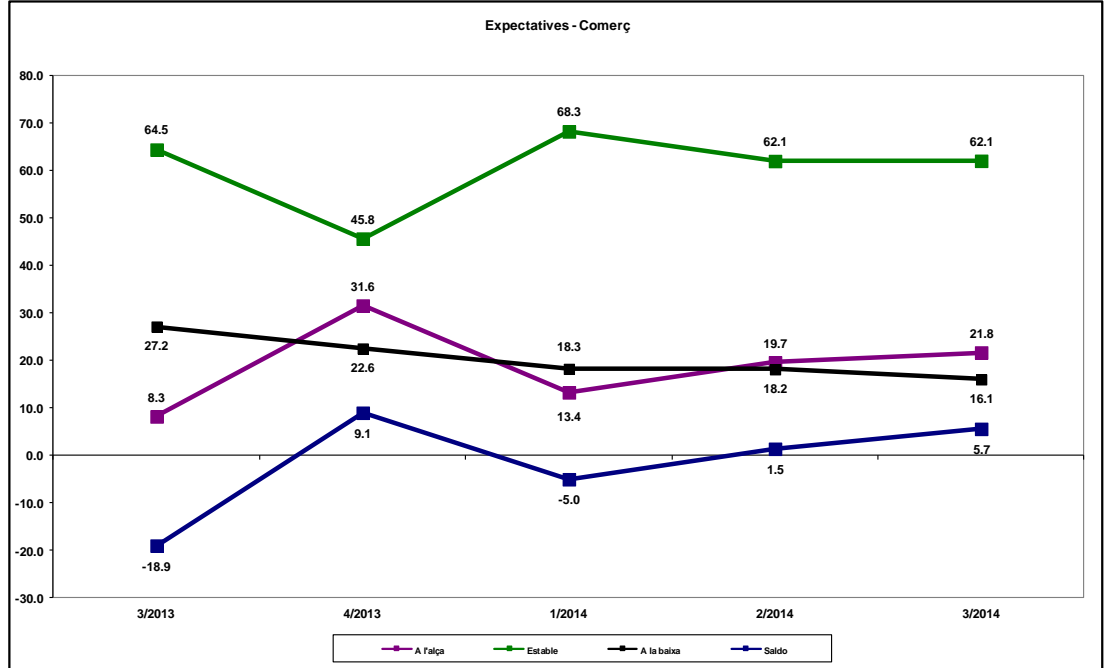

Font: Cambra de Comerç de Terrassa i Idescat, a partir de l'enquesta de clima empresarial

Gràfic 10. Expectatives per al 3r trimestre del 2014. Serveis

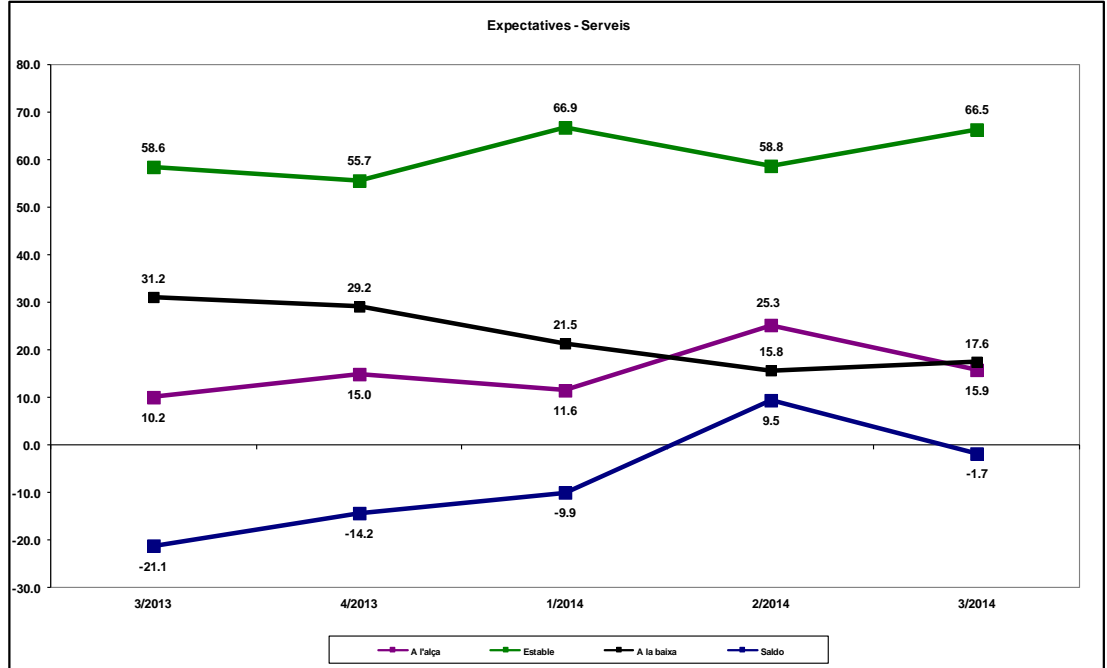

Font: Cambra de Comerç de Terrassa i Idescat, a partir de l'enquesta de clima empresarial



La Cambra
Cambra de Comerç
de Terrassa

Taula 1. Marxa del negoci per sectors d'activitat

Trimestre actual i expectatives per al proper trimestre

	Saldo	
	Trimestre actual	Expectatives per al proper trimestre
Total sectors	-0.1	-1.6
Indústria	-2.0	-3.6
Construcció	-5.5	-16.6
Comerç	3.9	5.7
Serveis	-0.1	-1.7

Font: Cambra de Comerç de Terrassa i Idescat, a partir de l'enquesta de clima empresarial

Taula 2. Altres indicadors de clima empresarial per sectors d'activitat

Trimestre actual i expectatives per al proper trimestre

	Saldo	
	Trimestre actual	Expectatives per al proper trimestre
Ocupació		
Total sectors	2.1	0.0
Indústria	-4.9	-4.4
Construcció	-14.8	-20.4
Comerç	4.0	-1.1
Serveis	7.7	10.1
Nivell de preus		
Total sectors	-7.9	-3.2
Indústria	-3.9	-0.1
Construcció	-26.9	-4.7
Comerç	-4.4	-5.5
Serveis	-8.8	-3.6

Font: Cambra de Comerç de Terrassa i Idescat, a partir de l'enquesta de clima empresarial

Gràfic 11. Marxa del negoci per sectors d'activitat
Trimestre actual i expectatives

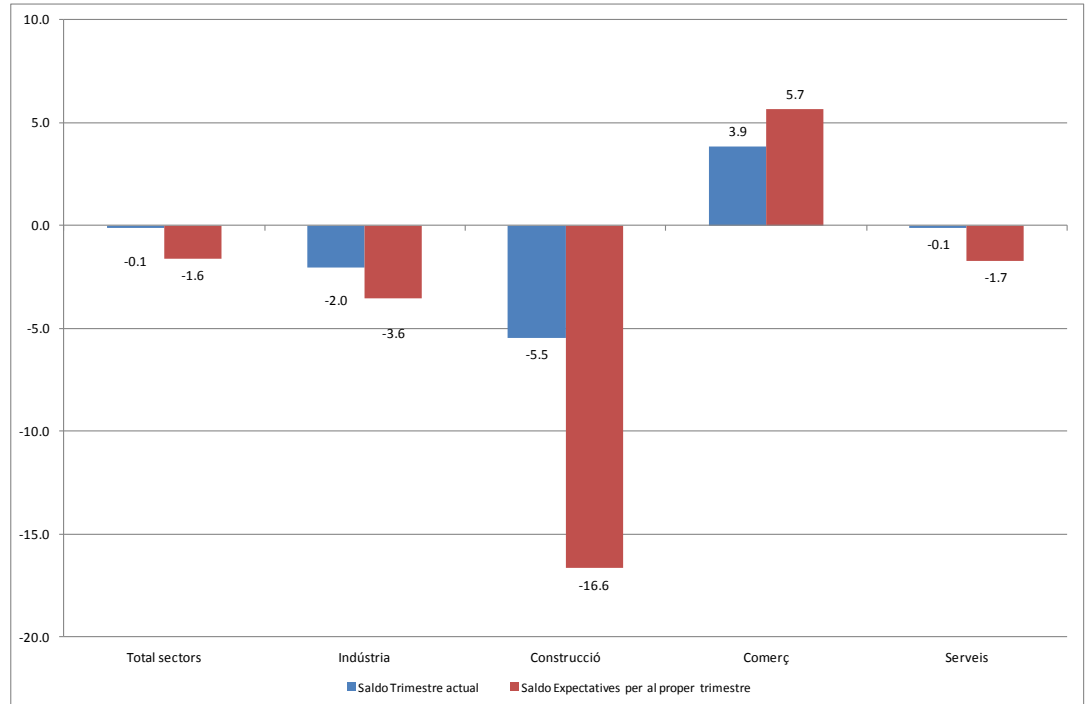

Font: Cambra de Comerç de Terrassa i Idescat, a partir de l'enquesta de clima empresarial

Gràfic 12. Evolució de l'ocupació per sectors d'activitat
Trimestre actual i expectatives

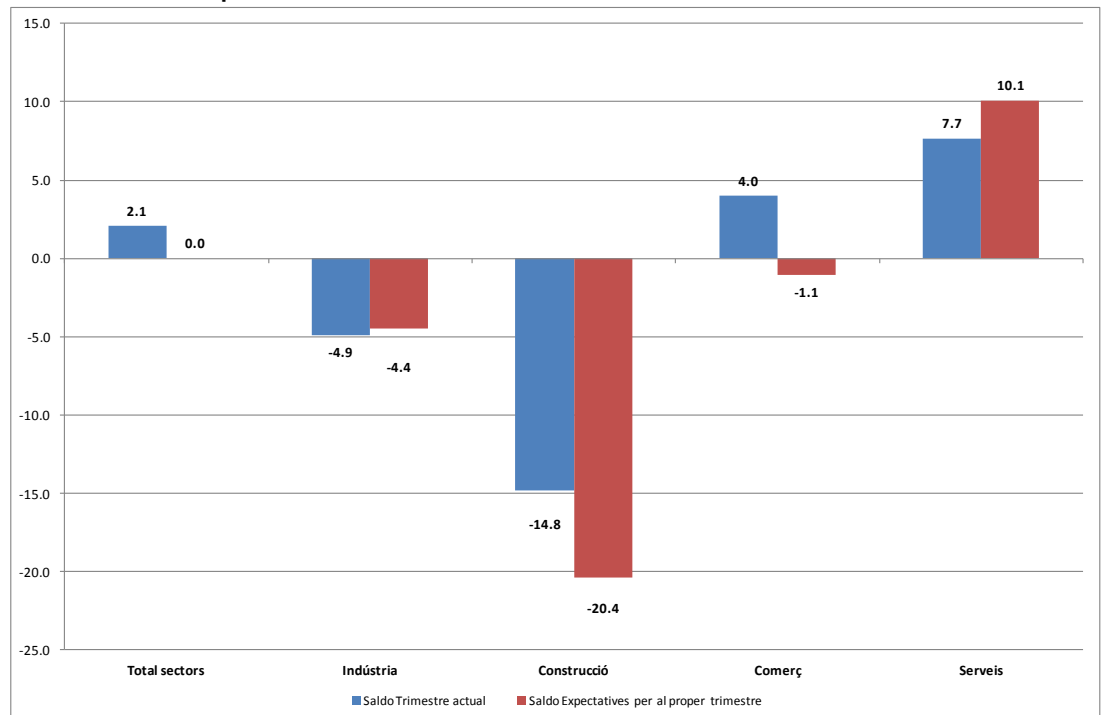

Font: Cambra de Comerç de Terrassa i Idescat, a partir de l'enquesta de clima empresarial



La Cambra
Cambra de Comerç
de Terrassa

Gràfic 13. Evolució del nivell de preus per sectors d'activitat
Trimestre actual i expectatives

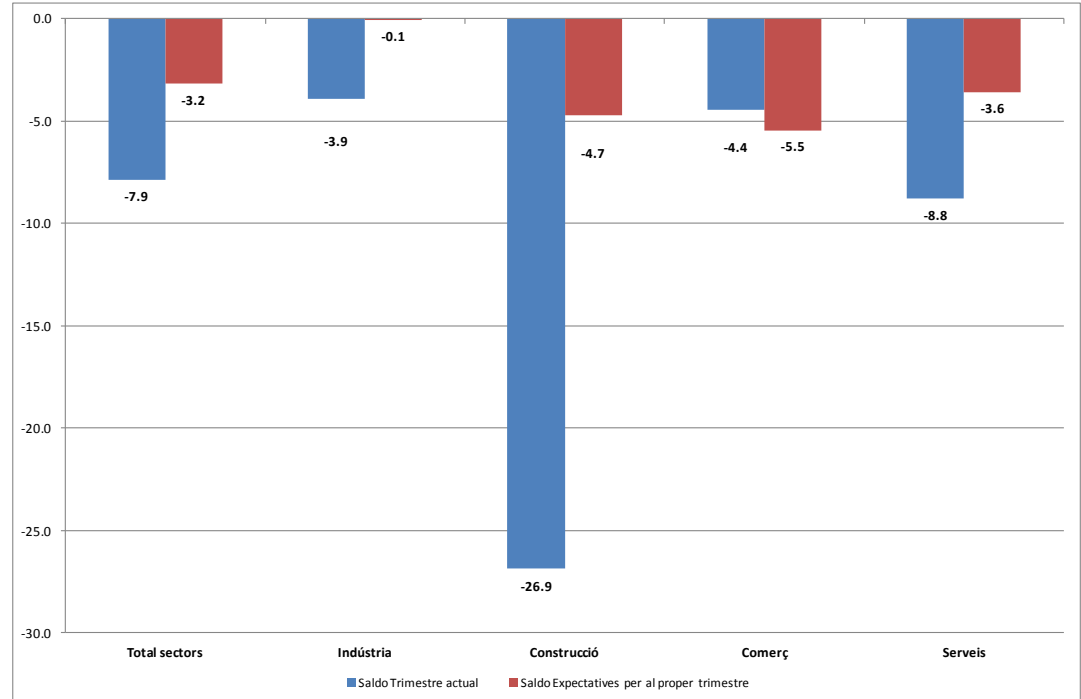

Font: Cambra de Comerç de Terrassa i Idescat, a partir de l'enquesta de clima empresarial

GRAU D'UTILITZACIÓ DE LA CAPACITAT PRODUCTIVA

- El grau d'utilització de la capacitat productiva se situa en el 64,6%, 0,4 punts percentuals inferior al valor de mitjana assolit durant el trimestre anterior.
- Només l'activitat industrial de fabricació d'equips mecànics, elèctrics, electrònics i òptics han situat el grau d'utilització de la capacitat productiva en valors superiors a la mitjana, amb el 80,3%.
- La resta d'activitats industrials han assolit valors inferiors, però molt propers al valor de la mitjana per al conjunt de la indústria.
- La disponibilitat de capacitat productiva sense utilitzar és un fre a les noves inversions per part de les empreses, ja que aquestes poden fer front a augments de la producció utilitzant les instal·lacions existents, sense necessitat d'ampliar-les per cobrir els augments de demanda. Per la seva banda, un valor proper al 100% d'utilització indicarà la necessitat de noves inversions per poder complir amb la demanda d'activitat.

Gràfic 14. Grau d'utilització de la capacitat productiva a la indústria. 2n trimestre del 2014

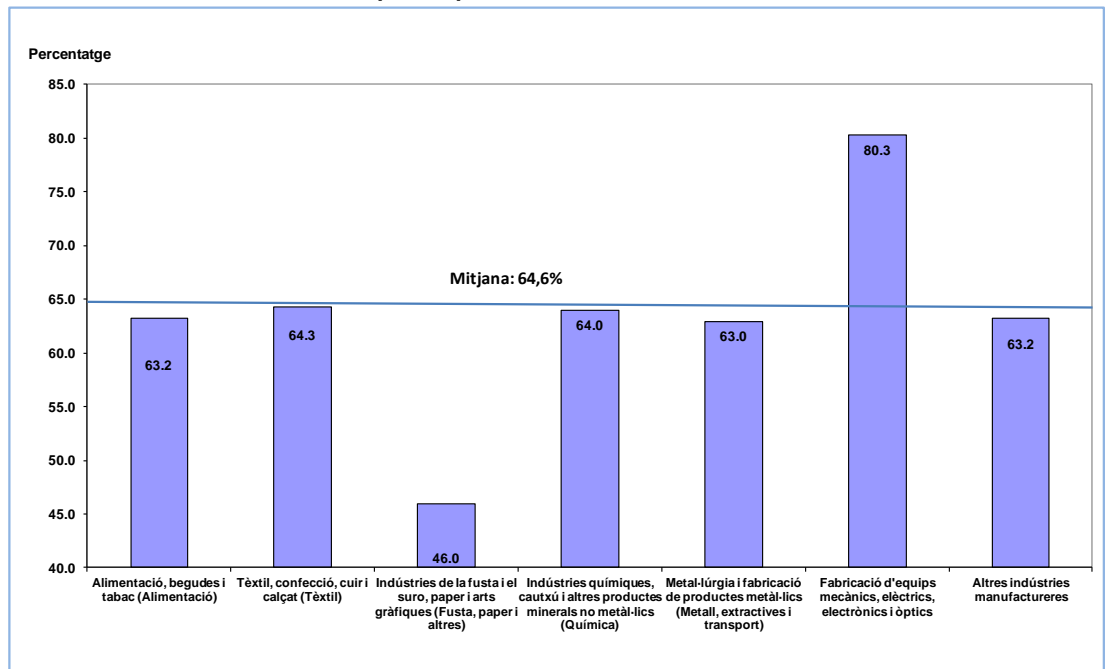

Font: Cambra de Comerç de Terrassa i Idescat, a partir de l'enquesta de clima empresarial



- Les expectatives d'utilització de la capacitat productiva per al tercer trimestre de 2014 se situen en el 63,3% de mitjana, valor molt similar al grau d'ús del segon trimestre.
- Novament destaca la indústria de fabricació d'equips mecànics, elèctrics, electrònics i òptics amb una expectativa per al proper trimestre del 80,8% d'ús de la seva capacitat productiva.

Gràfic 15. Grau d'utilització de la capacitat productiva a la indústria
Expectatives per al 3r trimestre del 2014

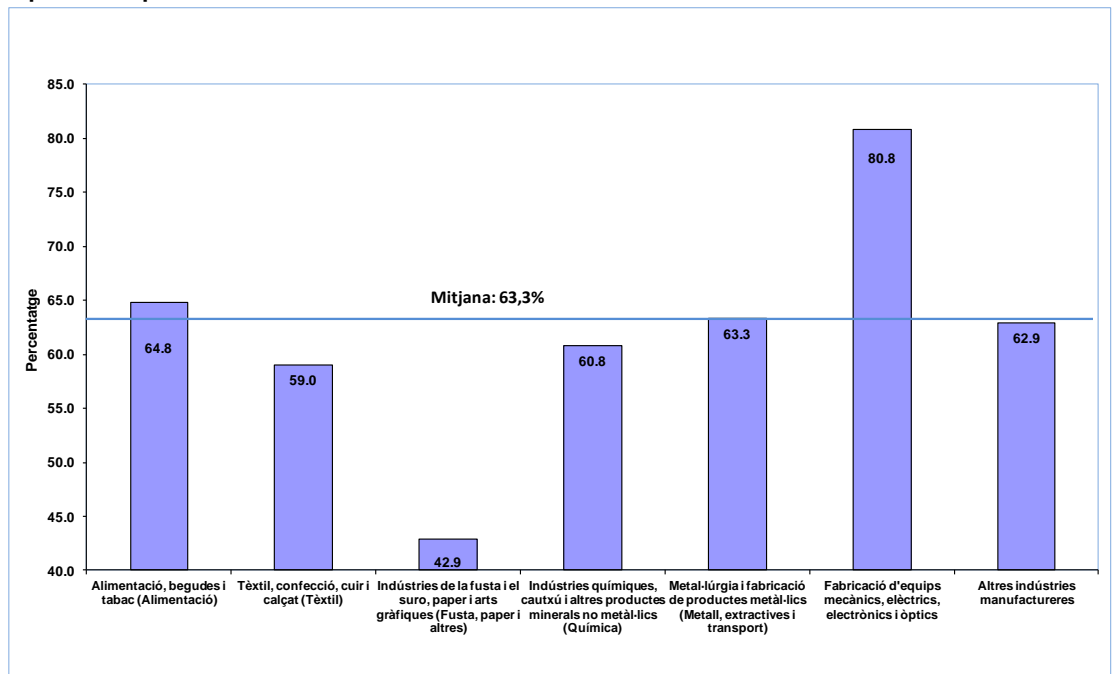

Font: Cambra de Comerç de Terrassa i Idescat, a partir de l'enquesta de clima empresarial



ÍNDEX DE CONFIANÇA EMPRESARIAL

Millora del valor de l'índex de confiança per setè trimestre consecutiu

- El valor de l'índex de confiança millora per setè trimestre consecutiu, passant de -1,5 punts el trimestre anterior a 0,4 punts positius el segon trimestre d'enguany. L'últim valor positiu es va donar el primer semestre de 2007, amb un valor de 14,6 punts.
- La millora del valor de l'índex es deu a la millora de la percepció de la marxa dels negocis per al conjunt d'activitats de la demarcació i a l'evolució dels valors dels indicadors en els sectors del comerç i dels serveis, principalment pel que fa a l'ocupació d'aquest dos sectors.

Gràfic 16. Índex de confiança empresarial. Total sectors

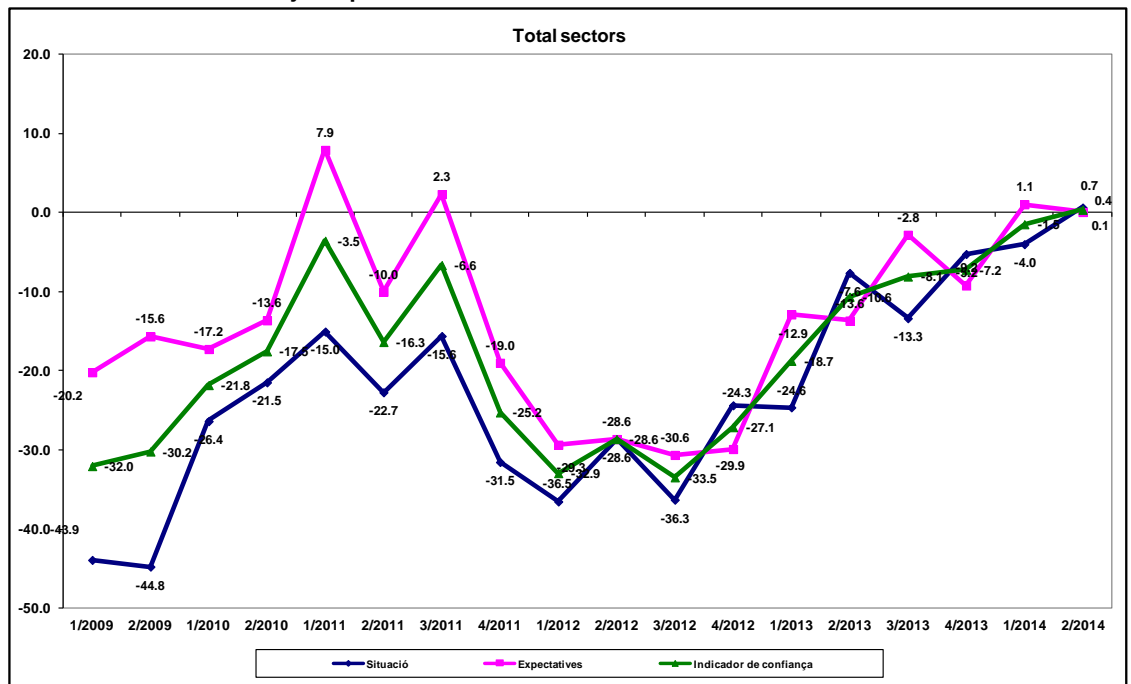

Font: Elaboració pròpia a partir de l'enquesta de clima empresarial realitzada per la Cambra de Comerç de Terrassa i l'Idescat



La Cambra
Cambrà de Comerç
de Terrassa



Generalitat de Catalunya
Institut d'Estadística de Catalunya

Gràfic 17. Índex de confiança empresarial. Sector de la indústria

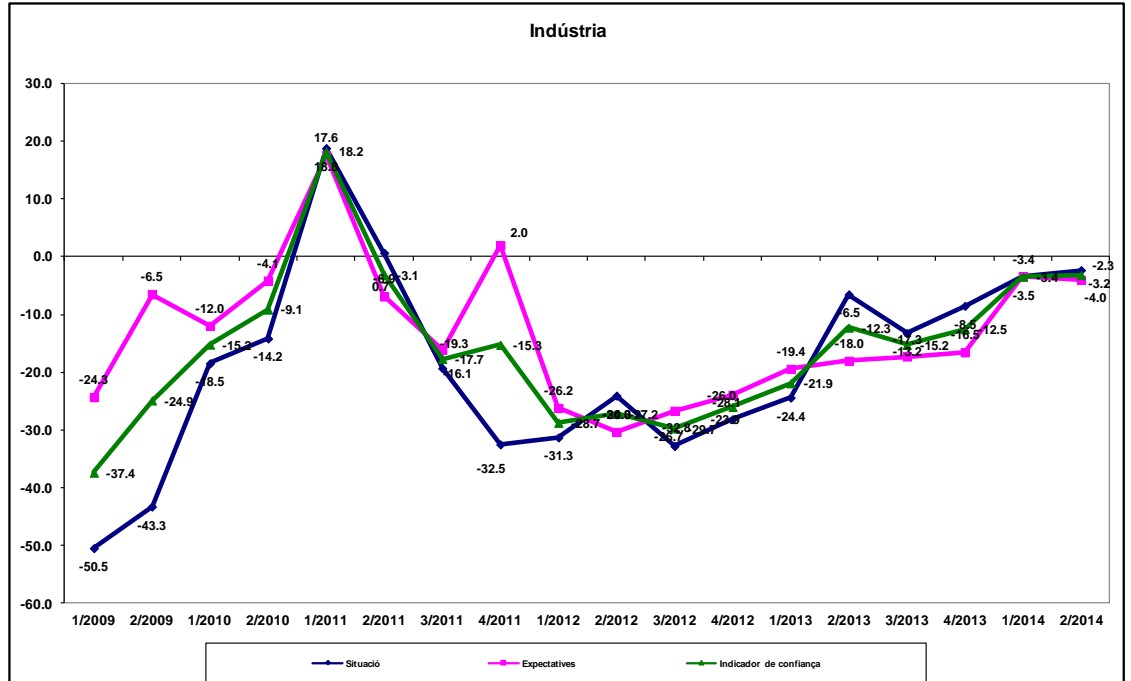

Font: Elaboració pròpia a partir de l'enquesta de clima empresarial realitzada per la Cambra de Comerç de Terrassa i l'Idescat

Gràfic 18. Índex de confiança empresarial. Sector de la construcció

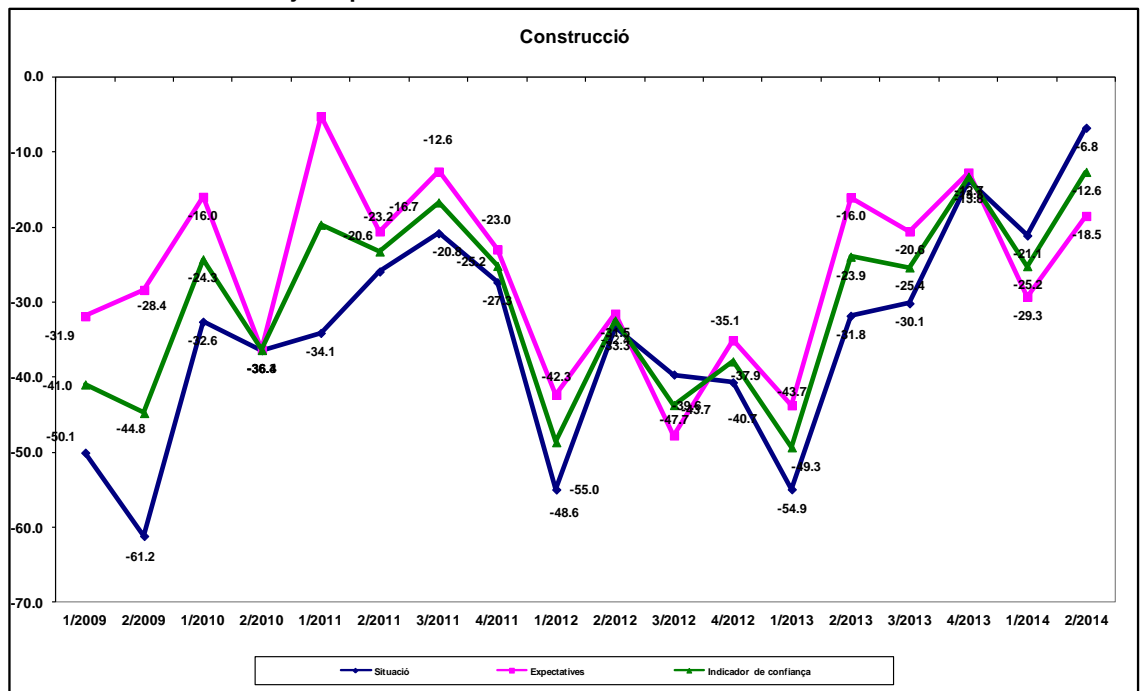

Font: Elaboració pròpia a partir de l'enquesta de clima empresarial realitzada per la Cambra de Comerç de Terrassa i l'Idescat



La Cambra
Cambra de Comerç
de Terrassa



Generalitat de Catalunya
Institut d'Estadística de Catalunya

Gràfic 19. Índex de confiança empresarial. Sector del comerç

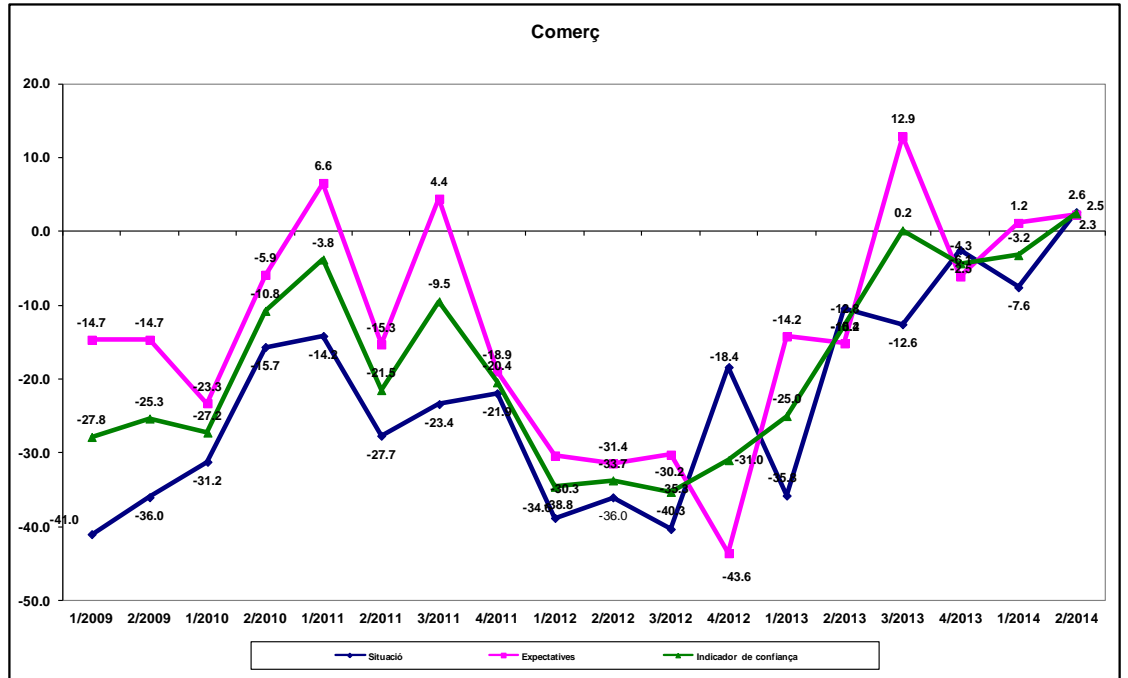

Font: Elaboració pròpia a partir de l'enquesta de clima empresarial realitzada per la Cambra de Comerç de Terrassa i l'Idescat

Gràfic 20. Índex de confiança empresarial. Sector serveis

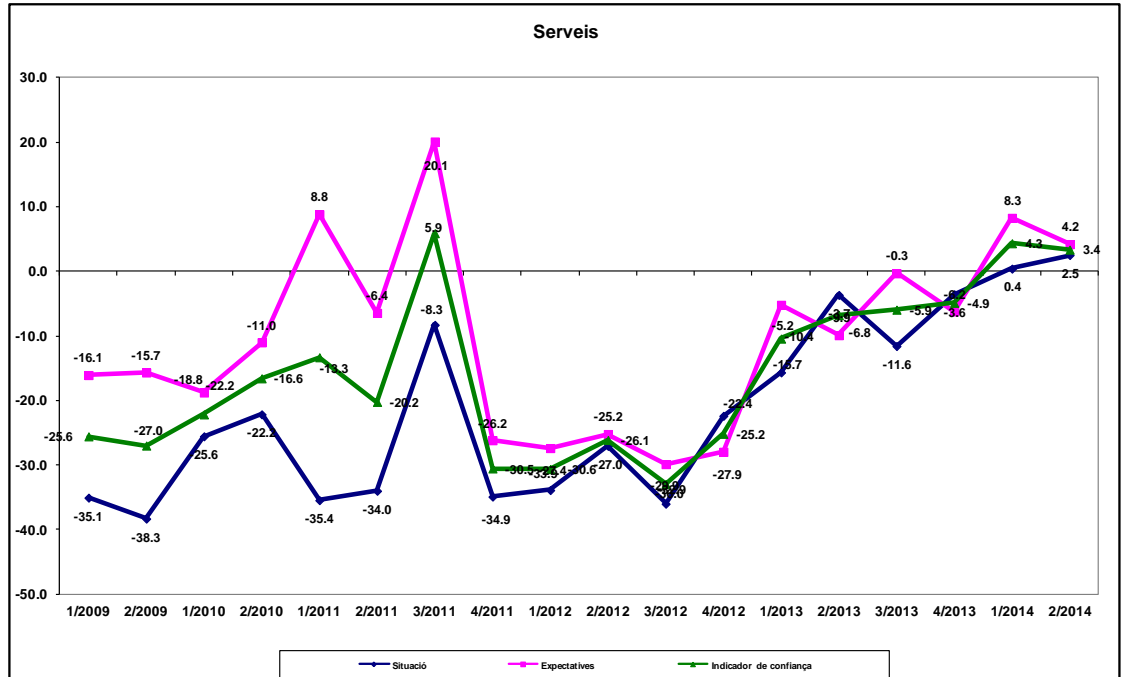

Font: Elaboració pròpia a partir de l'enquesta de clima empresarial realitzada per la Cambra de Comerç de Terrassa i l'Idescat



Composició de l'índex de confiança empresarial

Saldos: diferència entre els percentatges de les respostes *augmenta* i *disminueix*.

Situació

Mitjana dels saldos de les variables següents:

- marxa dels negocis
- facturació
- evolució de l'ocupació

Expectatives

Mitjana dels saldos de les variables següents:

- previsió de la marxa dels negocis per als propers tres mesos
- previsió de la facturació per als propers tres mesos
- previsió de l'evolució de l'ocupació per als propers tres mesos

Índex de confiança empresarial

Mitjana dels saldos de valoració i expectatives de les variables següents:

- situació i expectatives de la marxa dels negocis
- situació i expectatives de la facturació
- situació i expectatives de l'evolució de l'ocupació