

Blasco de Garay, 29-49
08224 TERRASSA
Tel. 93 733 98 33
Fax 93 789 11 65
info@cambraterrassa.es
www.cambraterrassa.es

Delegació
Vallespir, 19, 1a planta
08173 SANT CUGAT DEL VALLÈS
Tel. 902 33 98 33
delegacio@cambraterrassa.es

Castellbisbal
Gallifa
Matadepera
Olesa de Montserrat
Rellinars
Rubí
Sant Cugat del Vallès
Sant Llorenç Savall
Terrassa
Ullastrell
Vacarisses
Viladecavalls

Informe de conjuntura econòmica Demarcació de Terrassa

Situació per al tercer trimestre de 2014 Expectatives per al quart trimestre de 2014

Novembre de 2014 Núm. 30



La Cambra
Cambra de Comerç
de Terrassa





Conjuntura econòmica de la demarcació de Terrassa

Butlletí d'informació econòmica

Novembre de 2014 / Núm. 30

L'enquesta, elaborada per la Cambra de Comerç i Indústria de Terrassa i l'Institut d'Estadística de Catalunya (Idescat), s'ha realitzat durant el mes d'octubre mitjançant entrevistes telefòniques directes a empresaris dels dotze municipis de la demarcació de la institució, representatius de tots els sectors econòmics (indústria, construcció, comerç i serveis). La mostra comprèn 551 empreses i el marge d'error estimat és del 4,20%.

CLIMA EMPRESARIAL DE LA DEMARCACIÓ DE TERRASSA

VALORACIÓ DE LA SITUACIÓ ACTUAL

- Durant el tercer trimestre de 2014 es modera la tendència a la millora mostrada durant els últims trimestres. El saldo entre les respostes positives i negatives és de -3,3 punts, mentre que per al trimestre anterior va ser de -0,1 punts.
- Tot i que el valor de l'indicador queda molt lluny dels valors assolits durant els trimestres anteriors (-20,1 punts per al 3r trimestre de 2013), caldrà estar atent a l'evolució futura per confirmar la tendència a la millora mostrada durant els últims trimestres.
- Els resultats del trimestre actual poden estar condicionats per factors estacionals, atès que coincideixen en bona part amb les vacances estivals; la major part de les empreses poden baixar el ritme d'activitat i recuperar-lo un cop passat aquest període.
- L'únic sector que mostra valors positius és el sector serveis (+1,0 per al tercer trimestre), fet que confirmaria el factor estacional en el resultat per al conjunt d'activitats.
- El sector industrial empitjora lleugerament l'indicador (-5,0 punts), així com el sector comerç (-4,7 punts). Per la seva banda, el sector de la construcció presenta l'evolució més negativa, i passa de -5,5 al segon trimestre a -19,9 al trimestre actual.

- Continua, per tant, el clima de feblesa econòmica. Caldrà estar atents a l'evolució de la marxa dels negocis durant l'últim trimestre de l'any per seguir confirmant la tendència a la millora observada durant els trimestres anteriors i, al mateix temps, el fet que els resultats d'aquest trimestre estan condicionats per factors estacionals.

Gràfic 1. Marxa dels negocis per al conjunt d'activitats empresarials

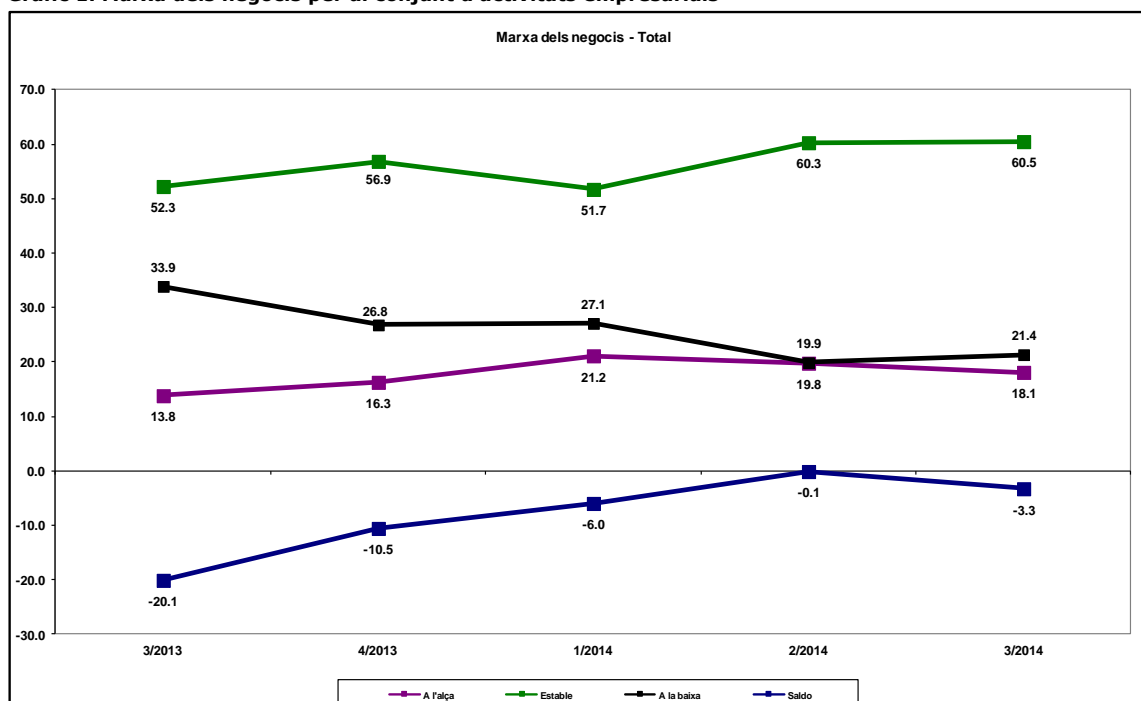

Font: Cambra de Comerç de Terrassa i Idescat, a partir de l'Enquesta de clima empresarial

Gràfic 2. Marxa dels negocis. Conjunt de la indústria

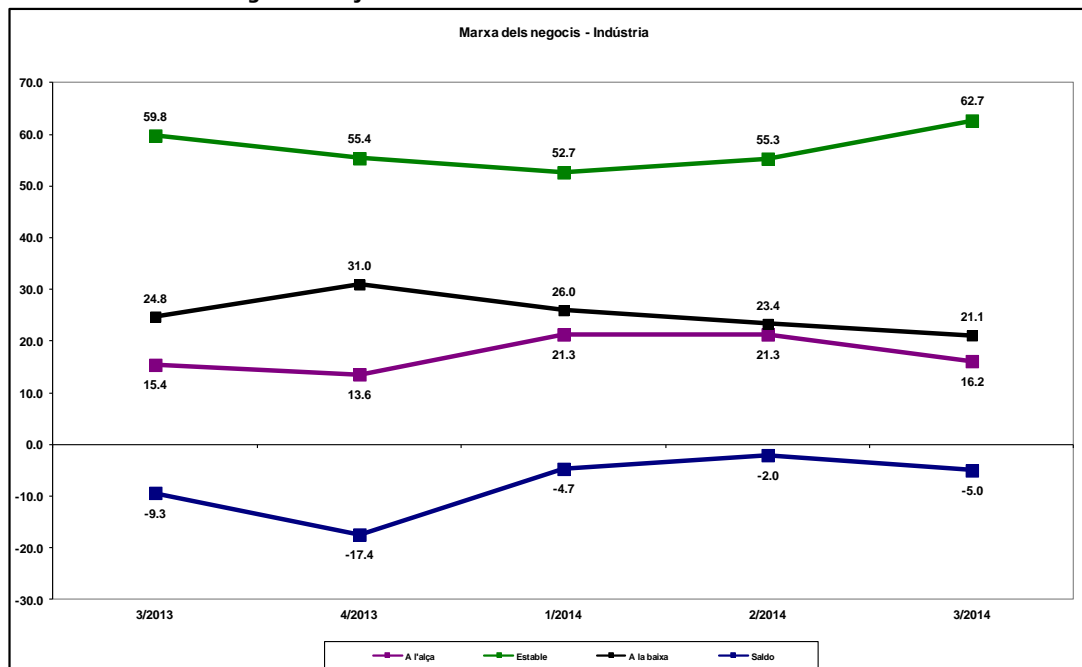

Font: Cambra de Comerç de Terrassa i Idescat, a partir de l'Enquesta de clima empresarial

Gràfic 3. Marxa dels negocis. Construcció

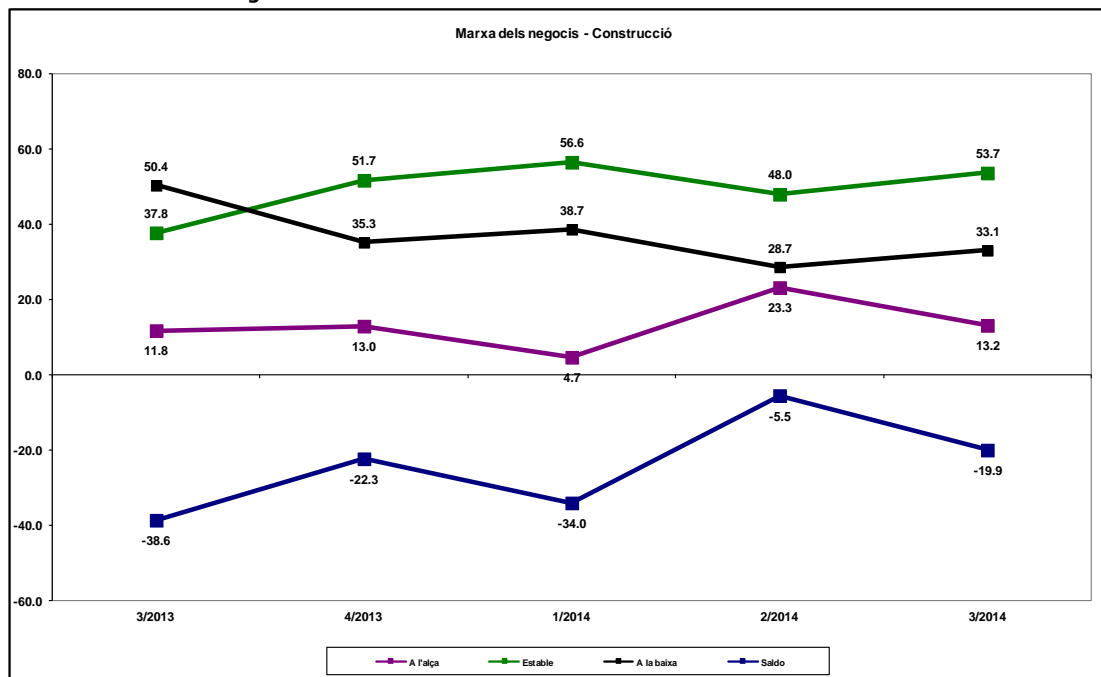

Font: Cambra de Comerç de Terrassa i Idescat, a partir de l'Enquesta de clima empresarial

Gràfic 4. Marxa dels negocis. Comerç

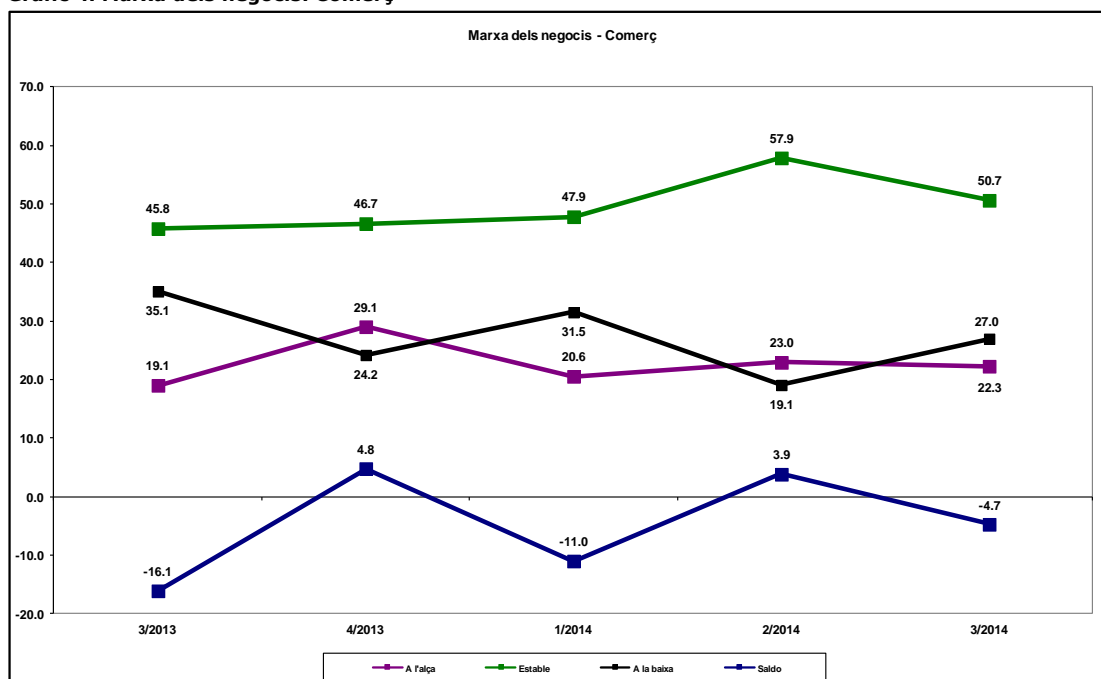

Font: Cambra de Comerç de Terrassa i Idescat, a partir de l'Enquesta de clima empresarial

Gràfic 5. Marxa dels negocis. Serveis

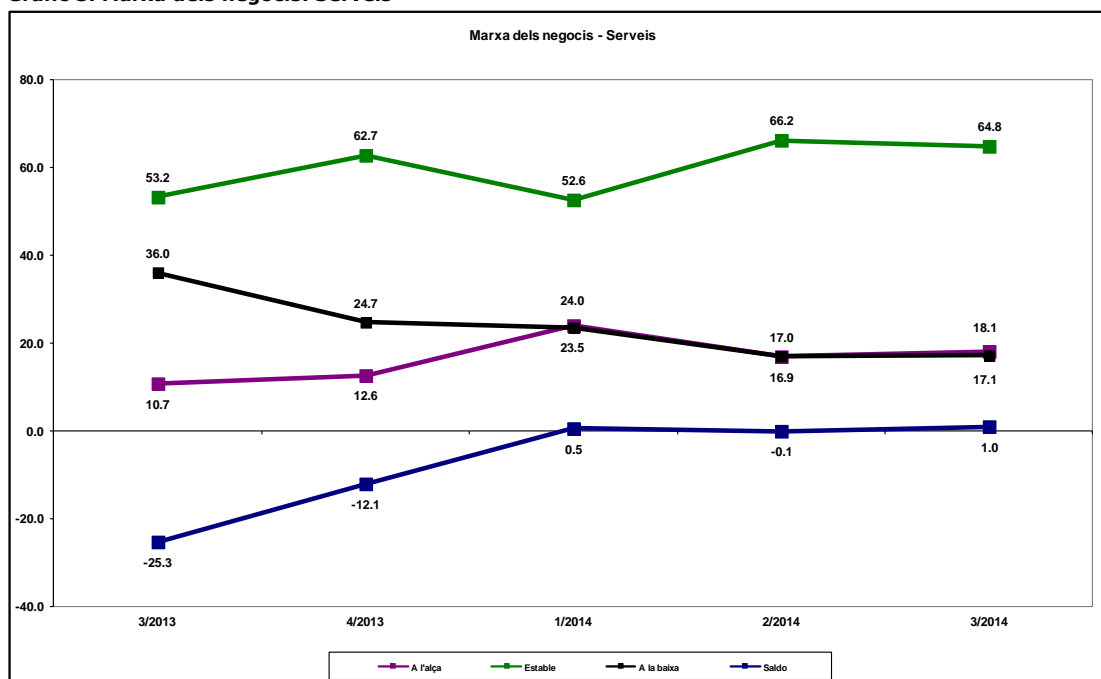

Font: Cambra de Comerç de Terrassa i Idescat, a partir de l'Enquesta de clima empresarial

EXPECTATIVES PER AL PROPER TRIMESTRE

- El valor de les expectatives empresarials per al quart trimestre de 2014 es manté en valors negatius (-0,8 punts), però més moderats que el valor de les expectatives mostrades durant l'enquesta anterior (-1,6 punts) i que la valoració de la marxa dels negocis per al tercer trimestre (-3,3 punts).
- El comerç i els serveis són els únics sectors que mostren valors d'expectatives positives per al quart trimestre de 2014, amb +6,7 punts i +3,6 punts, respectivament. En el cas del comerç, ens trobem davant de valoracions d'expectatives positives per a dos trimestres consecutius.
- La indústria, per la seva banda, té un valor d'expectatives de -12,4 punts, molt inferior a la valoració per al tercer trimestre (-0,5 punts).
- Quant al sector de la construcció, presenta un valor d'expectatives de -10,8 punts, que és 9,1 punts superior al valor de l'indicador de valoració per al tercer trimestre, fet que indicaria que s'espera una certa recuperació, però de forma molt progressiva.

Gràfic 6. Expectatives per al 4t trimestre del 2014. Conjunt d'activitats empresarials

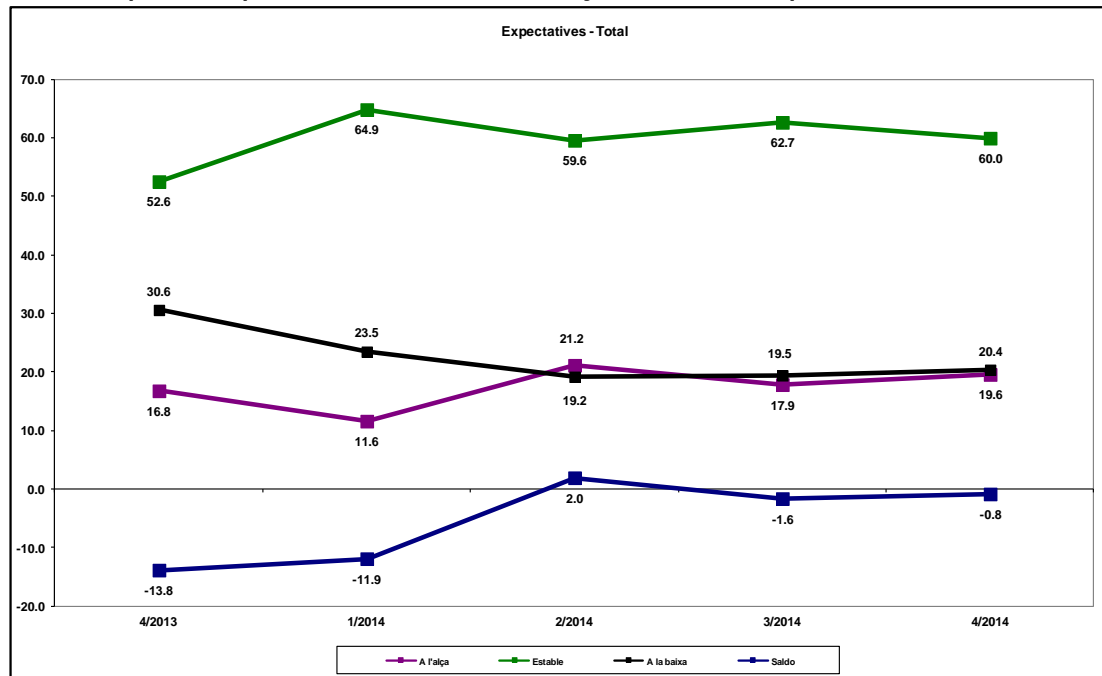

Font: Cambra de Comerç de Terrassa i Idescat, a partir de l'Enquesta de clima empresarial

Gràfic 7. Expectatives per al 4r trimestre del 2014. Conjunt de la indústria

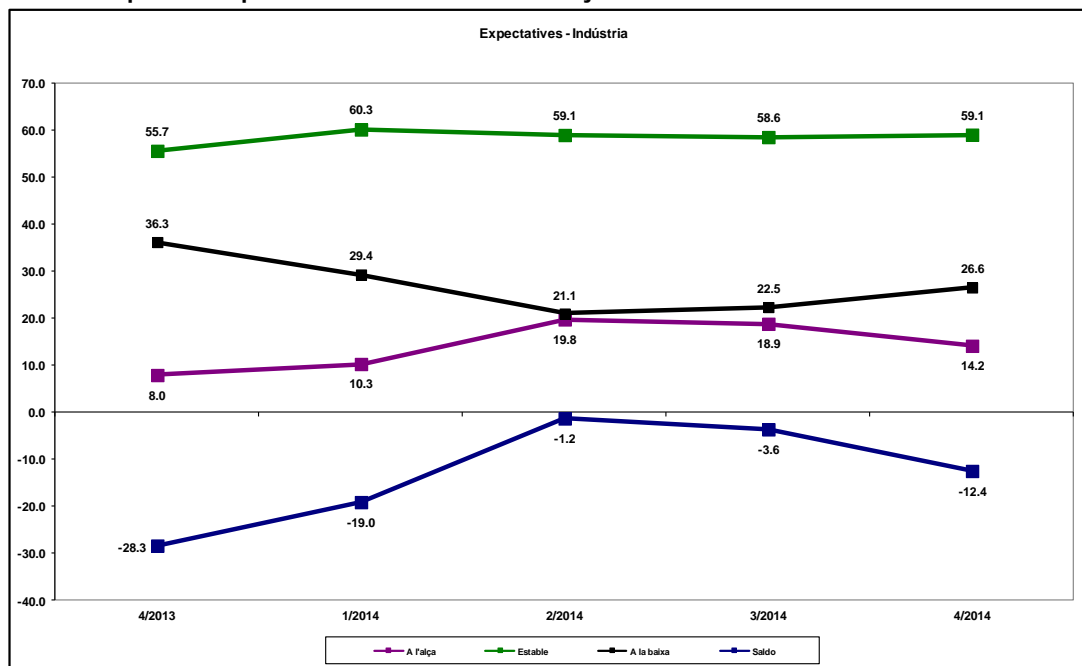

Font: Cambra de Comerç de Terrassa i Idescat, a partir de l'Enquesta de clima empresarial

Gràfic 8. Expectatives per al 3r trimestre del 2014. Construcció

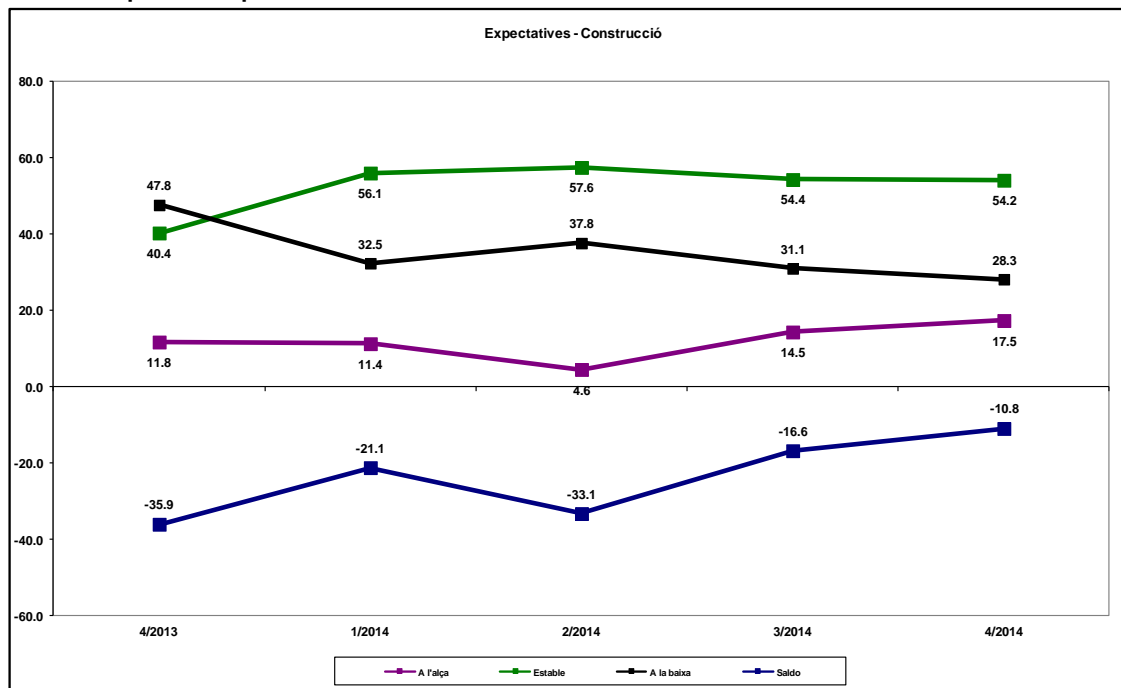

Font: Cambra de Comerç de Terrassa i Idescat, a partir de l'Enquesta de clima empresarial

Gràfic 9. Expectatives per al 3r trimestre del 2014. Comerç

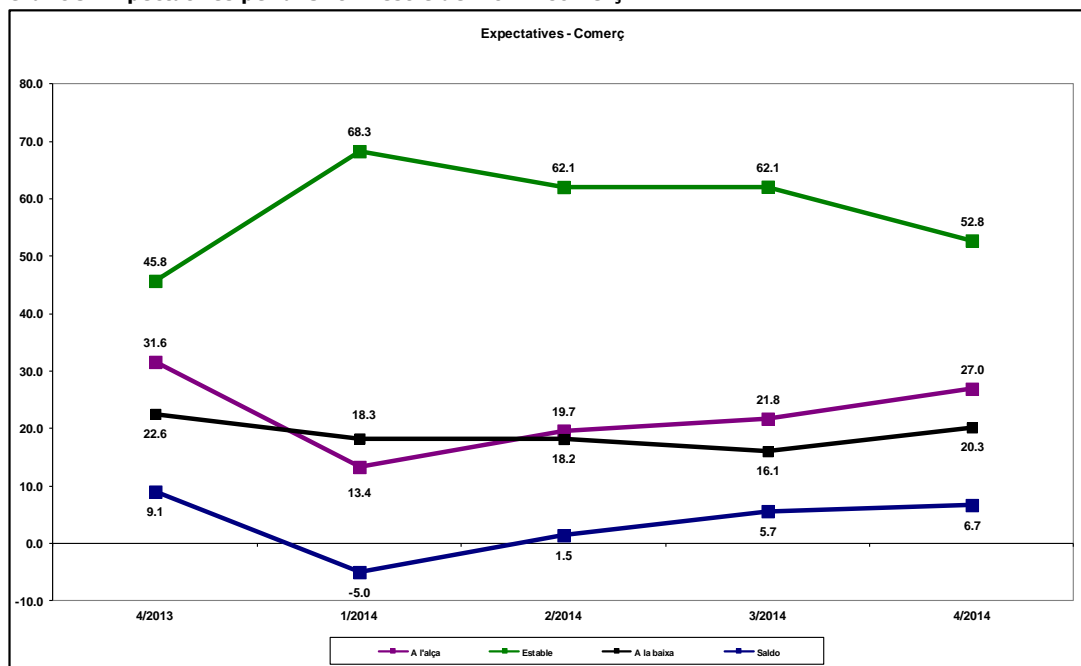

Font: Cambra de Comerç de Terrassa i Idescat, a partir de l'Enquesta de clima empresarial

Gràfic 10. Expectatives per al 3r trimestre del 2014. Serveis

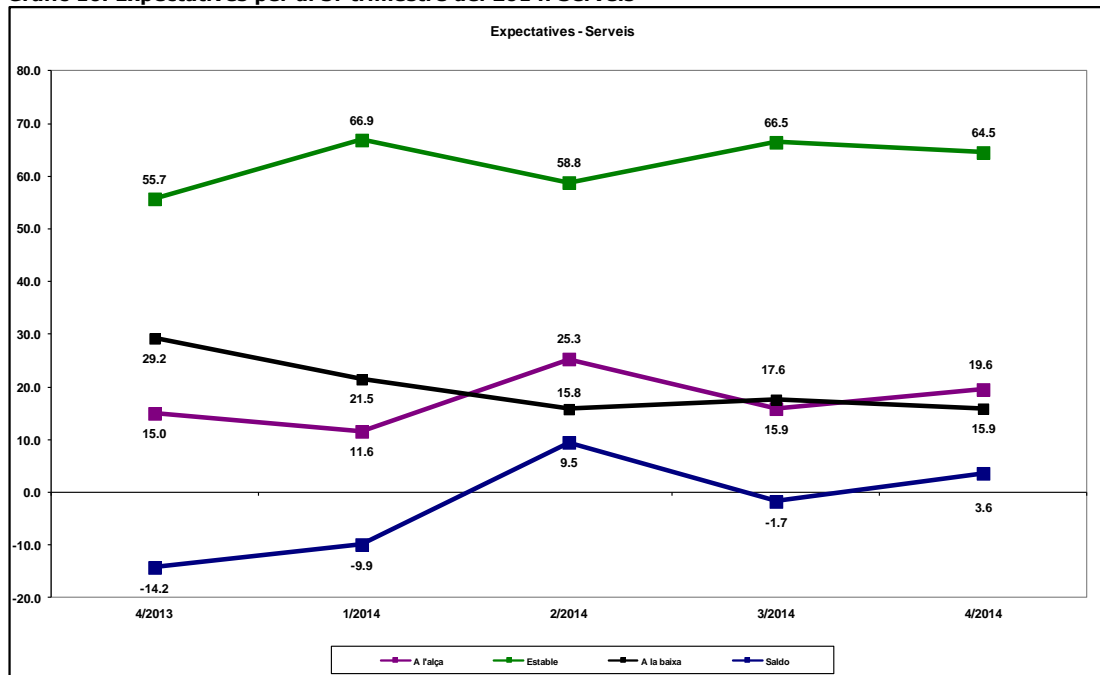

Font: Cambra de Comerç de Terrassa i Idescat, a partir de l'Enquesta de clima empresarial



La Cambra
Cambra de Comerç
de Terrassa

Taula 1. Marxa del negoci per sectors d'activitat

Trimestre actual i expectatives per al proper trimestre

	Saldo	
	Trimestre actual	Expectatives per al proper trimestre
Total sectors	-3.3	-0.8
Indústria	-5.0	-12.4
Construcció	-19.9	-10.8
Comerç	-4.7	6.7
Serveis	1.0	3.6

Font: Cambra de Comerç de Terrassa i Idescat, a partir de l'Enquesta de clima empresarial

Taula 2. Altres indicadors de clima empresarial per sectors d'activitat

Trimestre actual i expectatives per al proper trimestre

	Saldo	
	Trimestre actual	Expectatives per al proper trimestre
Ocupació		
Total sectors	5.0	0.2
Indústria	-0.1	-6.3
Construcció	-17.0	-8.7
Comerç	3.5	8.5
Serveis	11.8	1.4
Nivell de preus		
Total sectors	-10.1	-3.3
Indústria	-5.1	-0.8
Construcció	-27.3	-14.2
Comerç	-9.6	-2.9
Serveis	-10.3	-3.1

Font: Cambra de Comerç de Terrassa i Idescat, a partir de l'Enquesta de clima empresarial

Gràfic 11. Marxa del negoci per sectors d'activitat
Trimestre actual i expectatives

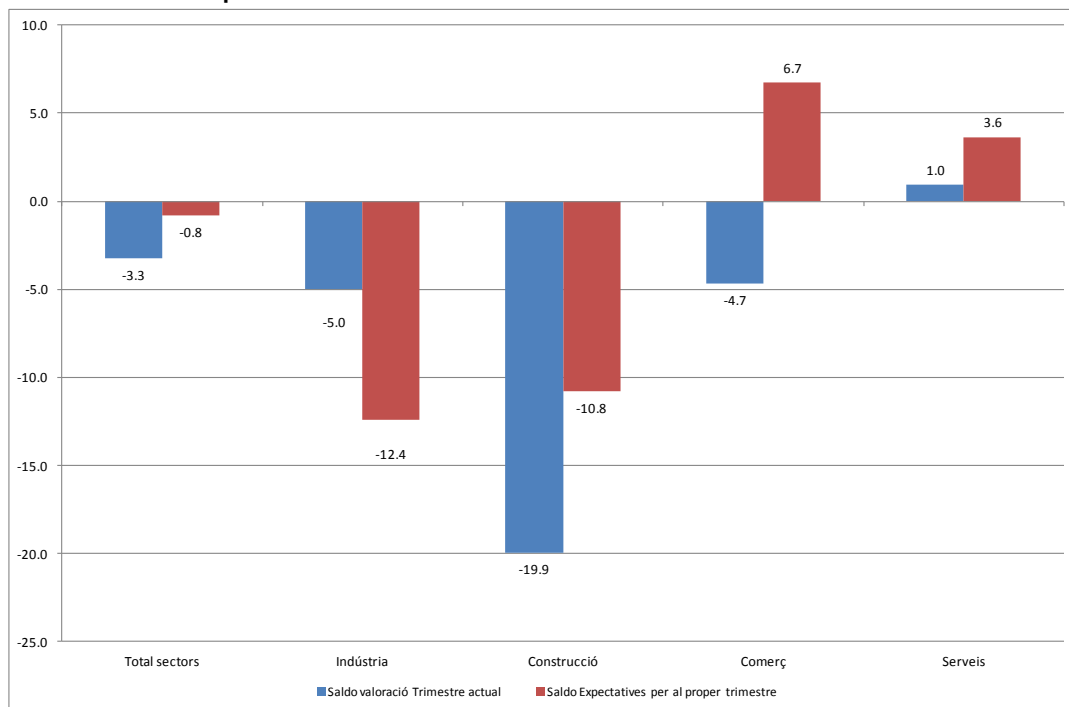

Font: Cambra de Comerç de Terrassa i Idescat, a partir de l'Enquesta de clima empresarial

Gràfic 12. Evolució de l'ocupació per sectors d'activitat
Trimestre actual i expectatives

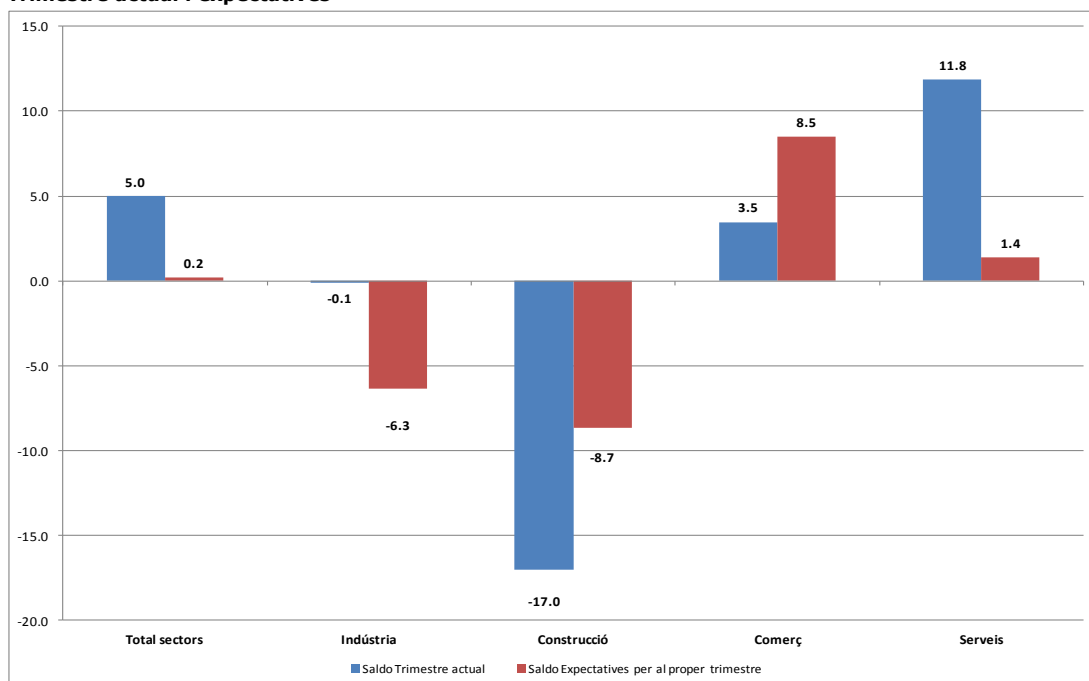

Font: Cambra de Comerç de Terrassa i Idescat, a partir de l'Enquesta de clima empresarial



La Cambra
Cambra de Comerç
de Terrassa

Gràfic 13. Evolució del nivell de preus per sectors d'activitat
Trimestre actual i expectatives

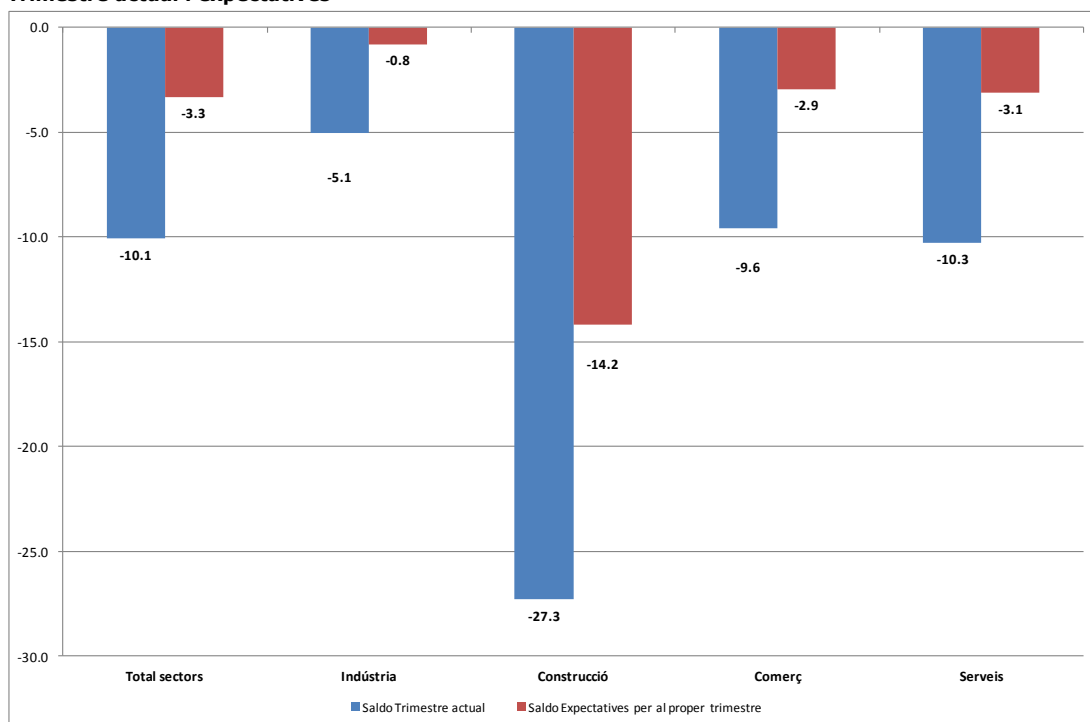

Font: Cambra de Comerç de Terrassa i Idescat, a partir de l'Enquesta de clima empresarial

GRAU D'UTILITZACIÓ DE LA CAPACITAT PRODUCTIVA

- El grau d'utilització de la capacitat productiva se situa en el 67%, 2,4 punts percentuals superior al valor de mitjana assolit durant el trimestre anterior.
- Les activitats industrials de fabricació d'equips mecànics, elèctrics, electrònics i òptics, d'una banda, i el sector tèxtil, de l'altra, han situat el grau d'utilització de la capacitat productiva en valors superiors a la mitjana, amb el 81,4% i el 69,8%, respectivament.
- En el cas de la indústria de fabricació d'equips mecànics, elèctrics, electrònics i òptics, encadena dos trimestres consecutius amb un grau d'ús de la capacitat productiva superior al 80%, és a dir, proper a la plena capacitat. El sector hauria d'afrontar noves inversions en el cas d'augment del volum de producció.

Gràfic 14. Grau d'utilització de la capacitat productiva a la indústria. 3r trimestre del 2014

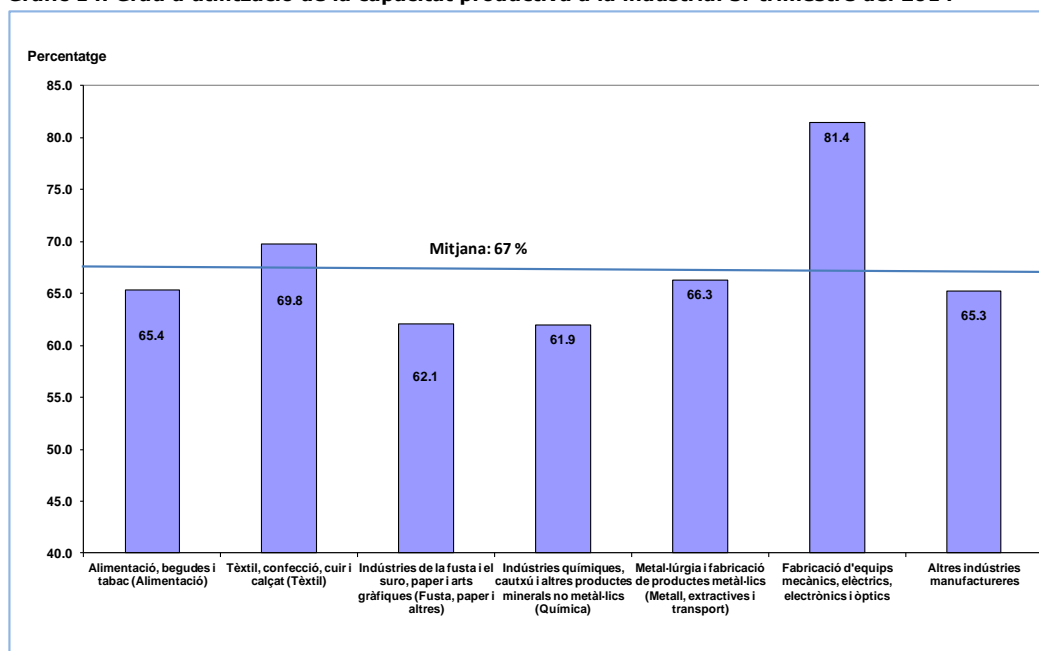

Font: Cambra de Comerç de Terrassa i Idescat, a partir de l'Enquesta de clima empresarial

- Les expectatives d'utilització de la capacitat productiva per al quart trimestre de 2014 se situen en el 66,2% de mitjana, valor lleugerament inferior al valor assolit durant el tercer trimestre.
- Novament destaca la indústria de fabricació d'equips mecànics, elèctrics, electrònics i òptics, amb una expectativa per al proper trimestre del 75,5% d'ús de la seva capacitat productiva, i la indústria tèxtil, amb el 71,3%.
- A més a més, també la indústria alimentària preveu un grau d'ús de la capacitat productiva superior a la mitjana, amb el 68,3%.

Gràfic 15. Grau d'utilització de la capacitat productiva a la indústria
Expectatives per al 4r trimestre del 2014

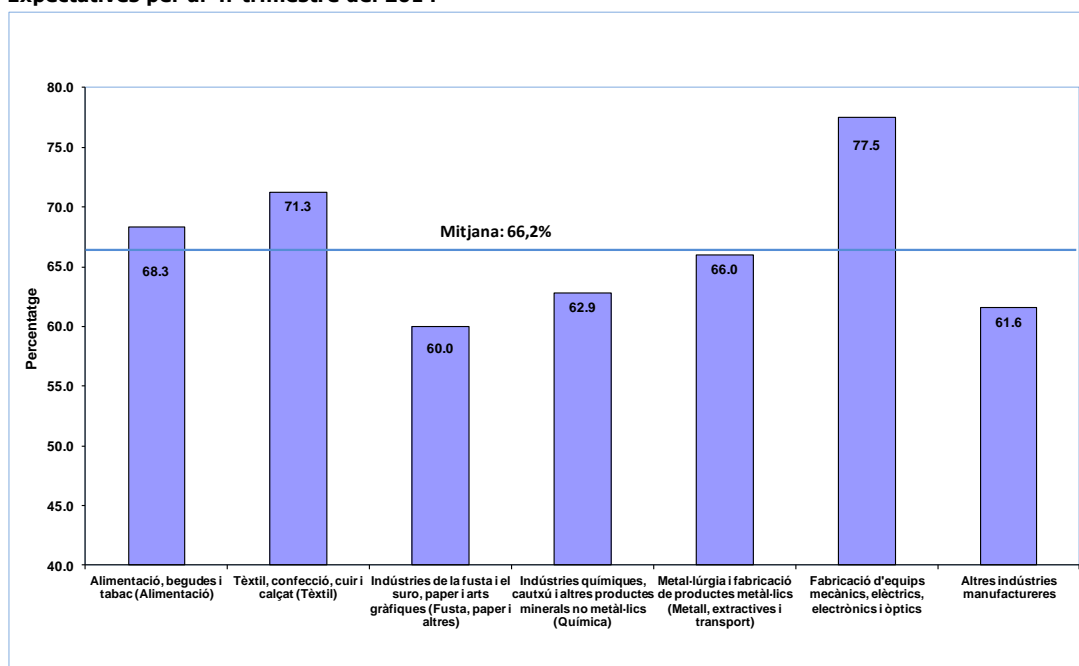

Font: Cambra de Comerç de Terrassa i Idescat, a partir de l'Enquesta de clima empresarial



ÍNDEX DE CONFIANÇA EMPRESARIAL

Nota metodològica

A partir del present trimestre, l'índex de confiança empresarial es calcula segons l'evolució dels següents paràmetres, tant pel que fa a valoracions com a expectatives:

- Marxa dels negocis
- Evolució de l'ocupació
- Evolució dels preus de venda

Fins al moment, les dades utilitzades han estat:

- Marxa dels negocis
- Evolució de l'ocupació
- Facturació

Amb la finalitat de tenir dades històriques, s'ha recalculat l'índex de confiança empresarial per als períodes anteriors. Tot i que els valors no coincideixen amb els càlculs realitzats fins al moment, l'evolució dels dos índexs són equivalents i, per tant, il·lustren de la mateixa forma l'evolució de la confiança empresarial dins de la demarcació de la Cambra.

Es trenca l'evolució de la millora del valor de l'índex de confiança empresarial

- Durant el tercer trimestre es trenca l'evolució a l'alça dels últims trimestres del valor de l'índex de confiança empresarial.
- Aquesta evolució a la baixa es deu a un lleu descens en la valoració de la marxa dels negocis i al manteniment gairebé estable de la valoració de les expectatives. Per la seva banda, l'evolució positiva de l'ocupació per al conjunt d'activitats de la demarcació ha contribuït perquè el descens del valor de l'índex hagi estat més lleuger.

Gràfic 16. Índex de confiança empresarial. Total sectors

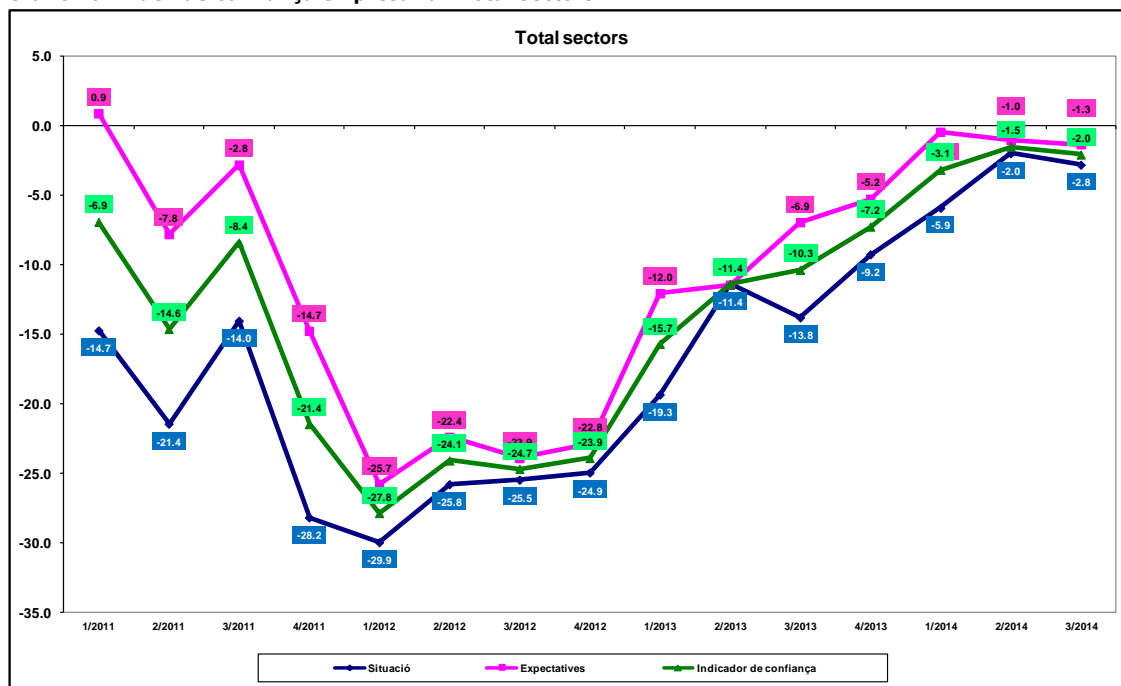

Font: Elaboració pròpia a partir de l'Enquesta de clima empresarial, realitzada per la Cambra de Comerç de Terrassa i l'Idescat

Gràfic 17. Índex de confiança empresarial. Sector de la indústria

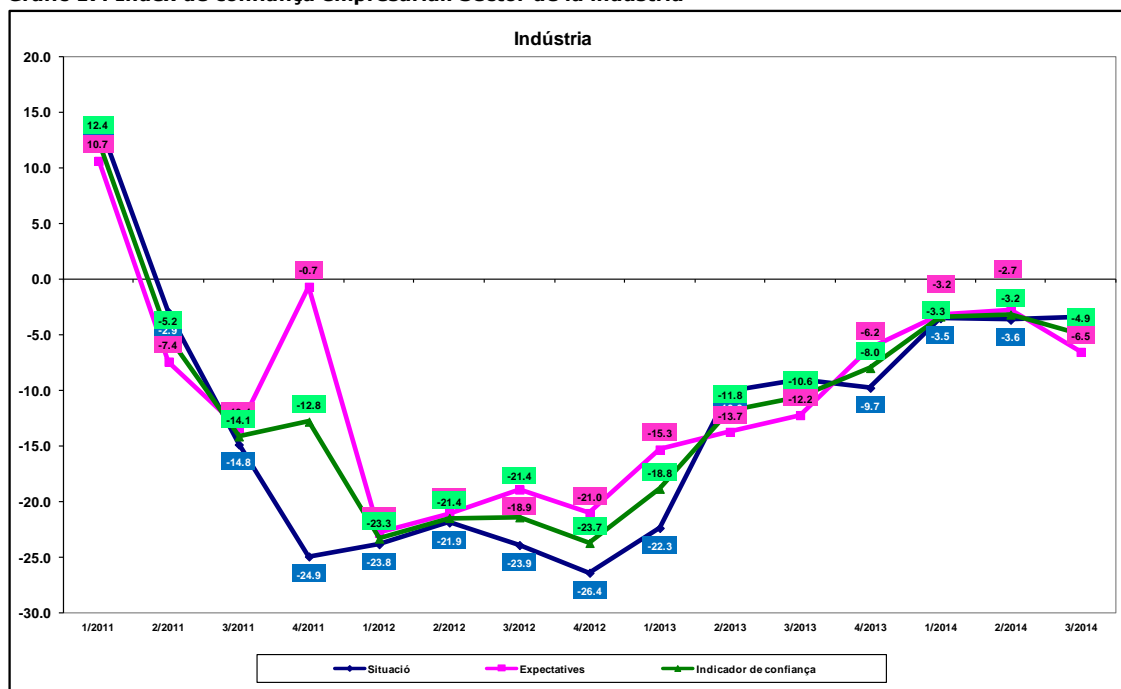

Font: Elaboració pròpia a partir de l'Enquesta de clima empresarial, realitzada per la Cambra de Comerç de Terrassa i l'Idescat



La Cambra
Cambra de Comerç
de Terrassa

Gràfic 18. Índex de confiança empresarial. Sector de la construcció

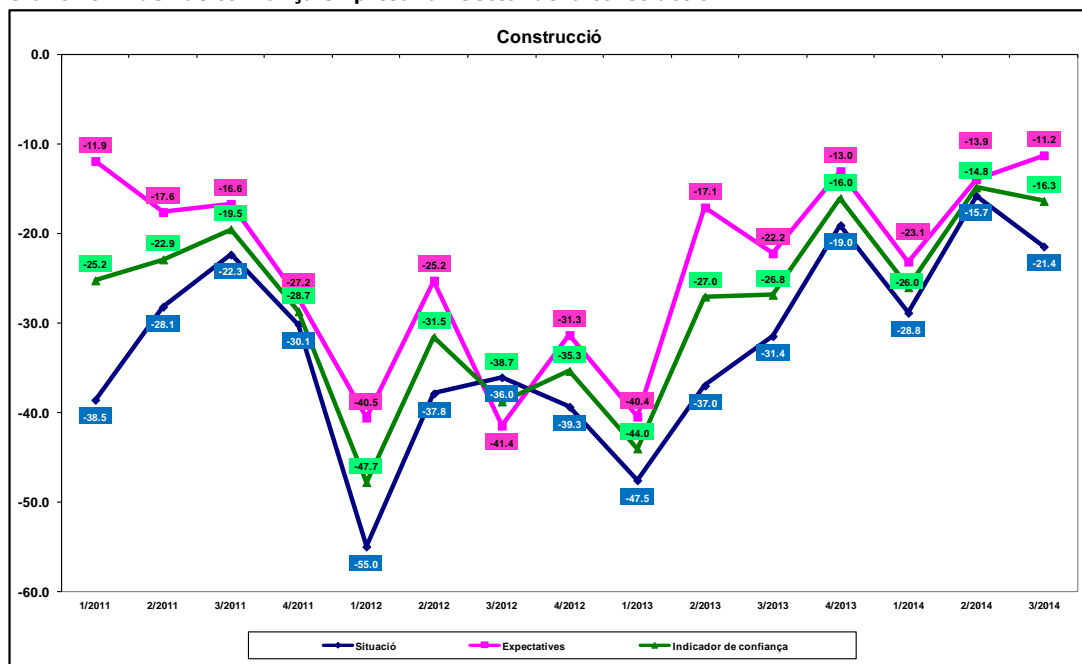

Font: Elaboració pròpia a partir de l'Enquesta de clima empresarial, realitzada per la Cambra de Comerç de Terrassa i l'Idescat

Gràfic 19. Índex de confiança empresarial. Sector del comerç

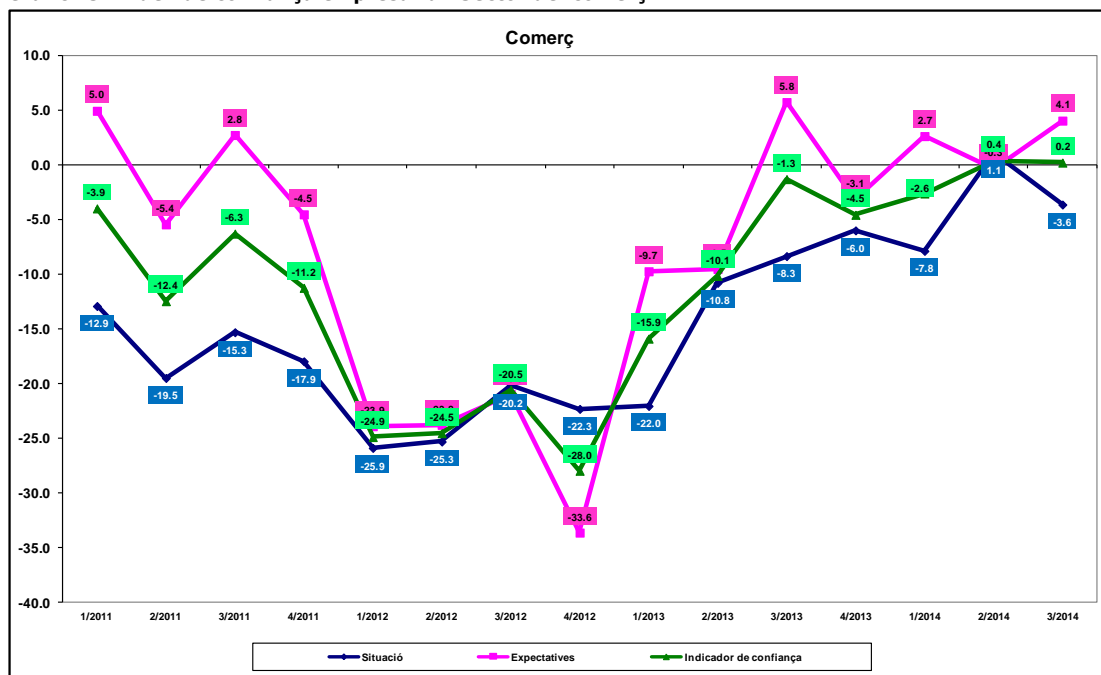

Font: Elaboració pròpia a partir de l'Enquesta de clima empresarial, realitzada per la Cambra de Comerç de Terrassa i l'Idescat

Gràfic 20. Índex de confiança empresarial. Sector serveis

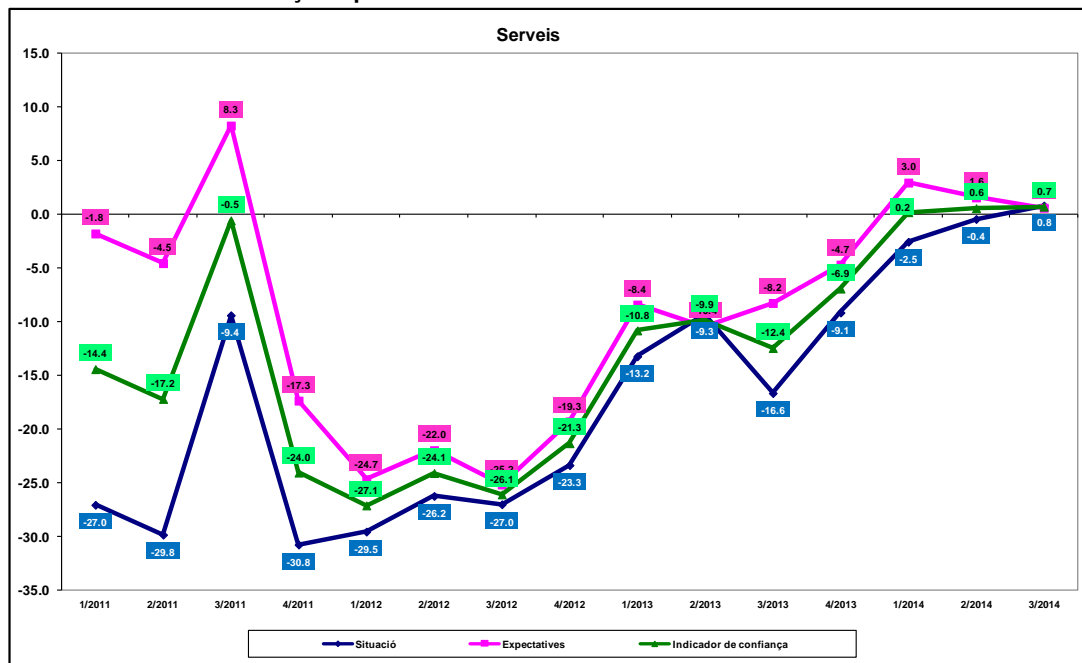

Font: Elaboració pròpia a partir de l'Enquesta de clima empresarial, realitzada per la Cambra de Comerç de Terrassa i l'Idescat



La Cambra
Cambra de Comerç
de Terrassa

Composició de l'índex de confiança empresarial

Saldos: diferència entre els percentatges de les respostes *augmenta* i *disminueix*.

Situació

Mitjana dels saldos de les variables següents:

- Marxa dels negocis
- Evolució de l'ocupació
- Evolució dels preus de venda

Expectatives

Mitjana dels saldos de les variables següents:

- Previsió de la marxa dels negocis per als propers tres mesos
- Previsió de l'evolució de l'ocupació per als propers tres mesos
- Previsió de l'evolució dels preus de venda per als propers tres mesos

Índex de confiança empresarial

Mitjana dels saldos de valoració i expectatives de les variables següents:

- Situació i expectatives de la marxa dels negocis
- Situació i expectatives de l'evolució de l'ocupació
- Situació i expectatives de l'evolució dels preus de venda

EL FINANÇAMENT EMPRESARIAL

- Fins al tercer trimestre de 2014, la major part de les empreses no han demanat cap finançament a cap entitat financera. Aquesta situació es produeix de forma generalitzada per a tots els sectors d'activitat.
- Per a les empreses que han sol·licitat finançament, en la major part dels casos aquest ha estat concedit. En el cas del sector de la construcció, arriba fins al 100%.
- Les empreses que no han obtingut el finançament sol·licitat han estat un 6,3% en el cas de la indústria, un 13% en el cas del comerç i un 5,2% en el cas dels serveis.
- La majoria del finançament concedit a les empreses constructores ha estat atorgat sota les mateixes condicions que fins aleshores.

Gràfic 21. Empreses que han demanat finançament durant el 2014

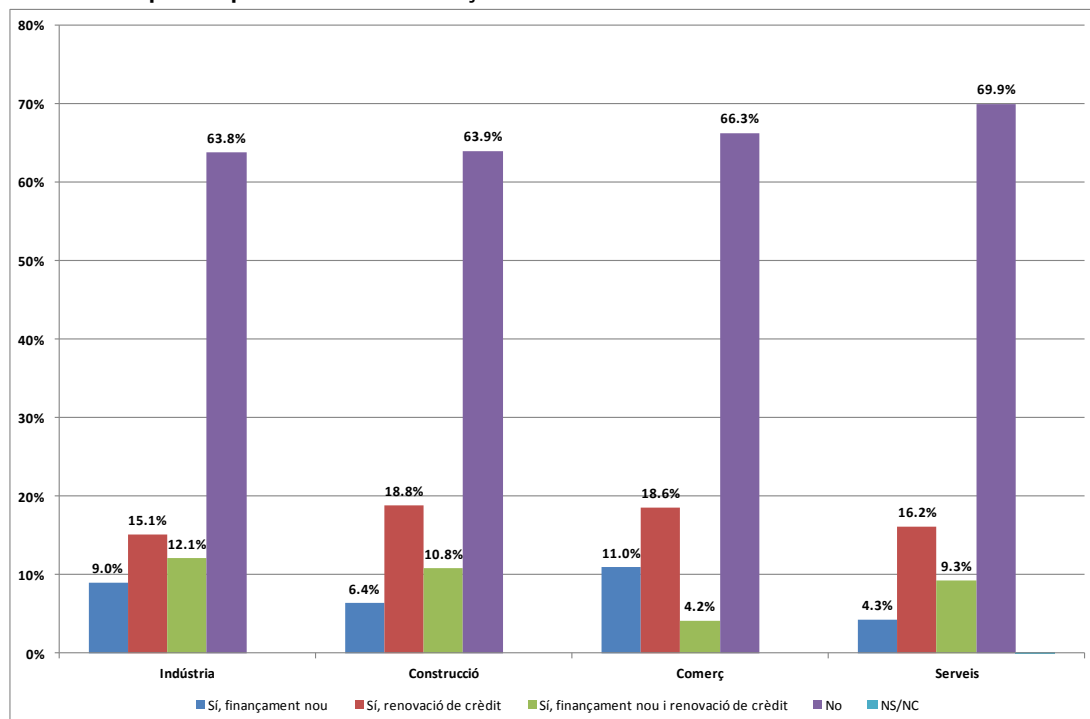

Font: Cambra de Comerç de Terrassa i Idescat, a partir de l'Enquesta de clima empresarial

Gràfic 22. Empreses que han obtingut el finançament sol·licitat

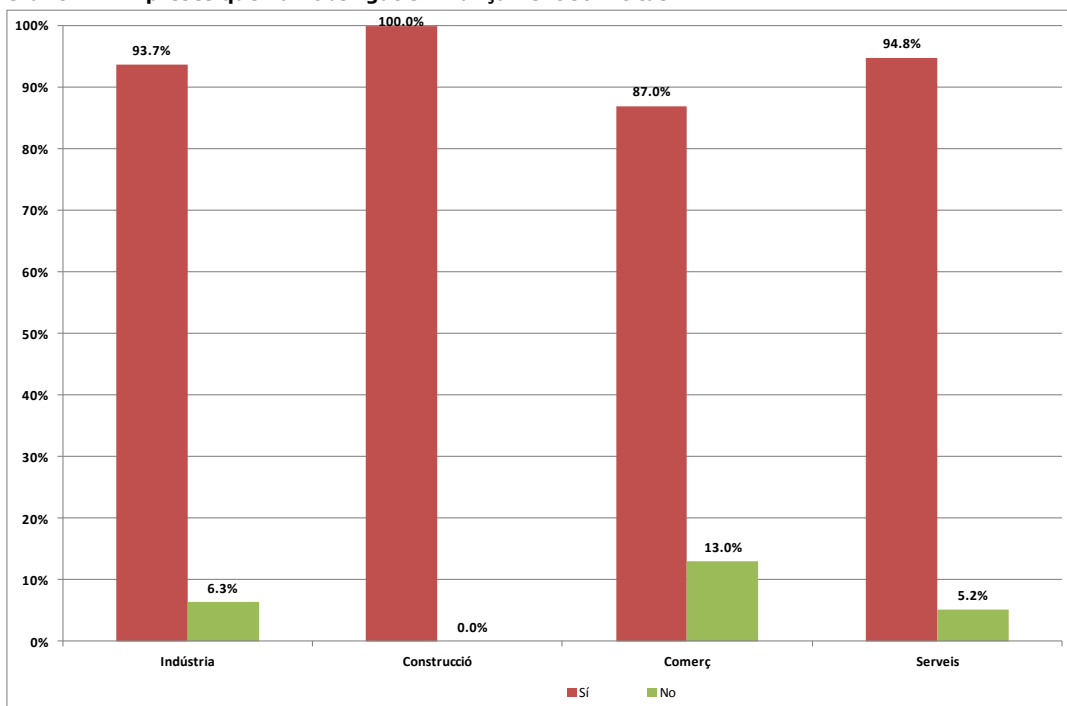

Font: Cambra de Comerç de Terrassa i Idescat, a partir de l'Enquesta de clima empresarial

Gràfic 23. Condicions del finançament obtingut

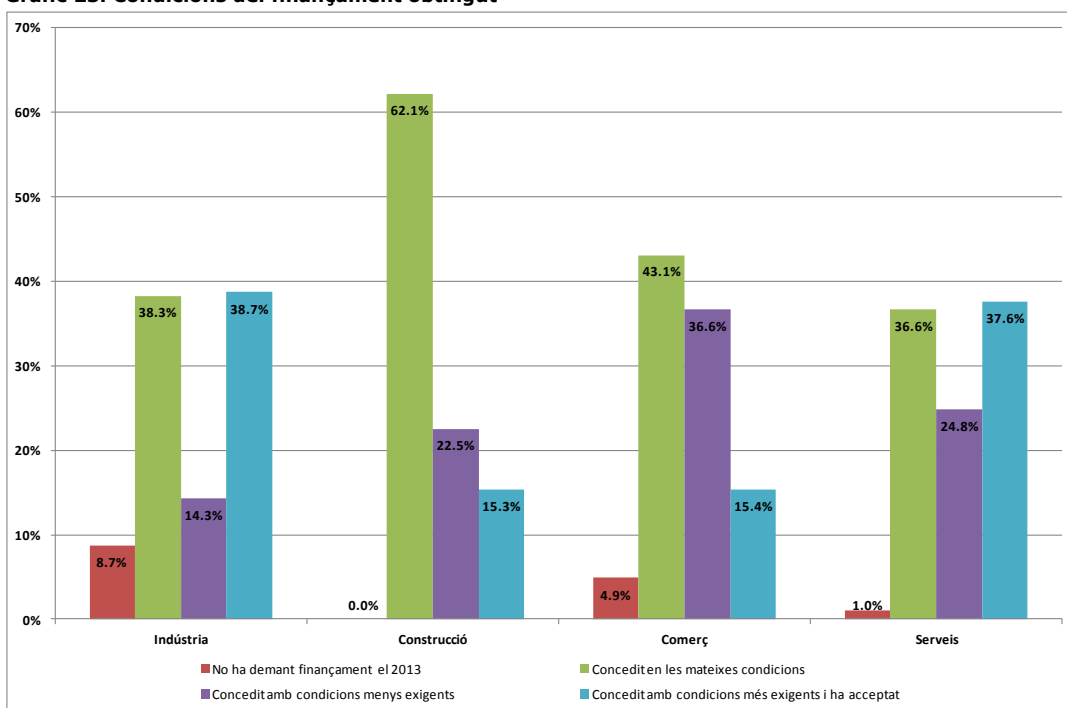

Font: Cambra de Comerç de Terrassa i Idescat, a partir de l'Enquesta de clima empresarial